

2019

Rapport d'activités

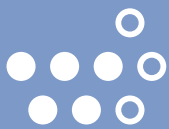

Wallonie - Bruxelles
International.be



Wallonie - Bruxelles
International.be

Rapport d'activités 2019

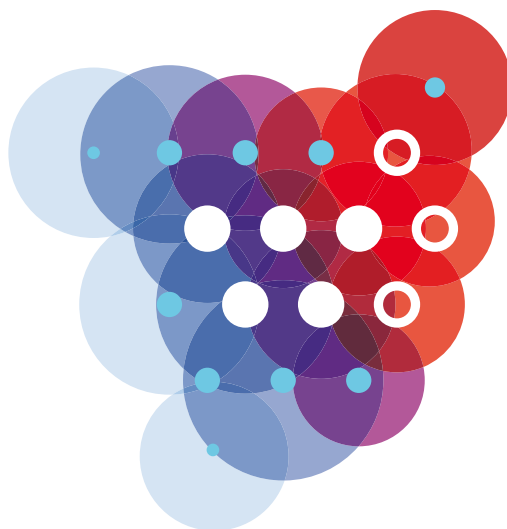

sommaire

01

Wallonie-Bruxelles International

> WBI, mode d'emploi	6
> L'Edito du Comité de Direction	12

02

WBI dans le monde - une action structurée et des réseaux en synergie

> Le Département bilatéral	17
> Focus par zone géographique	20
Pays OCDE et économies émergentes	20
Europe	20
Allemagne	21
Autriche	24
Balkans, Pays baltes, Scandinavie	24
Espagne	25
France	27
Grand-Duché de Luxembourg	31
Grèce	32
Italie	33
Pays-Bas	35
Pologne	38
Portugal	39
République Tchèque	40
Roumanie	41
Royaume-Uni	43
Russie	44
Slovaquie	44
Suisse	45
Turquie	48
Amériques	49
Amérique du Nord	49
Canada & Québec	49
Etats-Unis	54
Amérique latine	55
Brésil	55
Chili	57
Cuba	59
Fonds de mobilité Amérique latine	59
Asie et Océanie	60
Chine (République populaire de Chine)	60
Corée du Sud	64
Inde	65
Indonésie	65
Israël	66
Japon	67
Taïwan (République de Chine)	69
Vietnam	70
Fonds de mobilité Asie-Pacifique	71

Pays partenaires de la coopération au développement	72
Algérie	74
Bénin	75
Burkina Faso	77
Burundi	79
Guinée	80
Haïti	82
Maroc	84
Palestine	87
République démocratique du Congo	89
Rwanda	91
Sénégal	93
Tunisie	98
Fonds de mobilité Maghreb	99
> Coup de projecteur sur l'Afrique du Sud	100

03

Les dispositifs transversaux mis en œuvre par WBI

> Culture	105
> Enseignement supérieur: Wallonie-Bruxelles Campus (WBCampus)	118
> Académique et culture: le réseau d'Agents de Liaison Académique et Culturelle (ALAC)	123
> Recherche & Innovation: la plateforme de coordination et les Agents de Liaison Scientifique (ALS)	126
> La mobilité soutenue par le dispositif des bourses	132
> La mobilité soutenue par le Bureau International Jeunesse (BIJ)	137
> La mobilité soutenue par le programme « Citoyens du Monde »	140

04

WBI dans les cénacles multilatéraux

> Union européenne	143
> Coopération territoriale européenne: Programme Interreg V	147
> Benelux	156
> Francophonie	157
> Organisations internationales	161

05

Notre Organisation

> Les Etats généraux	170
> Perspectives	171

Annexes	173
----------------------	-----

01

Wallonie-Bruxelles International

WBI, mode d'emploi

Carte du réseau





« WBI est chargé de la préparation et de la coordination des relations internationales ainsi que de l'exécution des tâches qu'elles comportent, dans les matières relevant des attributions de la Communauté française, de la Région wallonne, en ce compris les matières dont l'exercice lui a été transféré par la Communauté française, et de la Commission communautaire française, dans le cadre des matières dont l'exercice lui a été transféré par la Communauté française. Il met en œuvre la politique définie par le Gouvernement de la Communauté française, le Gouvernement de la Région wallonne et le Collège de la Commission communautaire française ».

Article 2 de l'accord de coopération entre la Communauté française, la Région wallonne et la Commission communautaire française de la Région de Bruxelles-Capitale, créant une entité commune pour les relations internationales de Wallonie-Bruxelles ratifié par un décret du 9 mai 2008

Wallonie-Bruxelles International (WBI)

Organisme d'intérêt public de type A

Tutelle :

Fédération Wallonie-Bruxelles

Région wallonne

Missions confiées par la Commission Communautaire française de la Région de Bruxelles Capitale (COCOF)

Ministres de tutelle :

Avant septembre 2019:

Rudy DEMOTTE (Ministre-Président de la Fédération Wallonie-Bruxelles)

Willy BORSUS (Ministre-Président de la Wallonie)

Depuis septembre 2019:

Pierre-Yves JEHOLET (Ministre-Président de la Fédération Wallonie-Bruxelles)

Elio DI RUPO (Ministre-Président de la Wallonie)

Partenaires :

APEFE (Association pour la Promotion de l'Education et de la Formation à l'Etranger), AWEX (Agence wallonne à l'Exportation et aux Investissements étrangers), WBT (Wallonie Belgique Tourisme)



Date de création :

1^{er} janvier 2009



Budget général (2019 initial) :

70.684.000 €



Agents au siège (2019) :

219



Personnel expatrié (2019) :

31



Personnel local à l'étranger (2019) :

119



Délégations générales :

15



ALS (Agents de Liaison Scientifique) :

6



ALAC (Agents de Liaison Académique et Culturelle) :

11



Chargés de projets locaux :

3



Centres culturels :

2

Les Missions de WBI :

- ➔ En tant qu'administration des relations internationales, WBI a pour mission de renforcer l'impact, l'influence et la notoriété de l'Espace Wallonie-Bruxelles au travers de ses institutions et opérateurs dans les domaines de compétences de la Wallonie et de la Fédération Wallonie-Bruxelles. Dans ce sens, WBI coordonne les relations internationales des institutions et opérateurs des domaines politiques, culturels, sociaux, académiques, scientifiques, économiques ou environnementaux.
- ➔ Les missions de WBI s'incarnent concrètement au travers de cinq métiers:
 - > Représentation diplomatique
 - > Soutien au développement des projets
 - > Promotion
 - > Mise en réseau
 - > Conseil et veille stratégique
- ➔ WBI concentre ses missions dans une logique de partenariat avec ses usagers, les acteurs publics et les décideurs politiques et avec une orientation « usagers » alimentée par la consultation permanente et grâce à des processus transparents.

Droits de l'Homme

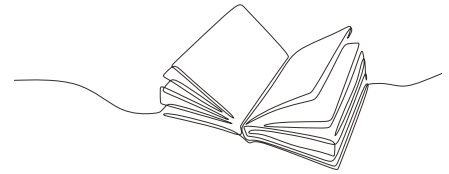

Pays industrialisés et émergents

La préoccupation des droits de l'Homme est transversale et n'est pas uniquement envisagée avec les seuls pays en voie de développement. En plus de la participation des administrations fonctionnellement compétentes aux initiatives européennes et aux programmes de la Francophonie, WBI suit ces questions de près dans le cadre de sa mission d'information et de conseil aux autorités politiques pour la définition d'un positionnement et assure un travail de veille et de synthèse d'informations. Lors de la mise en œuvre des accords de coopération ou lors de la signature de nouveaux accords, les dimensions relatives aux droits de l'Homme et à l'égalité des genres sont systématiquement reprises dans les préambules des documents signés par les Parties.

WBI soutient les gouvernements également en recherchant des partenariats permettant le partage d'expériences et d'expertises en matière de prévention des radicalisations violentes ainsi que la prévention et la prise en charge des femmes et des filles touchées par les mutilations génitales féminines, au travers d'un projet visant à approfondir la compréhension des complexités liées à ces pratiques et à l'élaboration de stratégies en vue de sensibiliser et de former des professionnels de la santé en adoptant une approche inclusive.

Par ailleurs, en particulier en Hongrie, avec la présence d'une assistante-juriste à l'Université de Szeged, des cours liés à la thématique des droits de l'Homme sont donnés par des experts reconnus de la Fédération Wallonie-Bruxelles (Cours de « Droits de l'homme et migrations » par le professeur Jean-Yves Carlier, cours sur le sujet « identité et diversité ; diversité culturelles » par le professeur Jean-Claude Pollet, cours sur les thèmes du pluralisme et de la démocratie et sur « les concepts de différence et d'égalité dans les domaines sociaux, culturels, anthropologiques et politiques »).

Une veille particulièrement étroite est également assurée par l'assistante-juriste, « notamment suite à l'adoption de la loi d'habilitation donnant les pleins pouvoirs au Premier Ministre Orban ». De manière ludique mais avec une pertinence accrue, l'exposition *Spirou4Rights* s'est aussi tenue à l'Université de Szeged.

Concernant la Roumanie, un soutien a été apporté au projet de l'asbl Samila relative à la traite des êtres humains (Cocof).

Pays partenaires de la coopération au développement : le cas du Burundi

Bien souvent, un dilemme se pose quant à l'action à mettre en œuvre dans un contexte de coopération avec ce qu'il convient d'appeler un état failli comme le Burundi : doit-on agir sur l'humanitaire ou sur le développement, agir directement ou à travers les coopérations déléguées, en appui à l'État ou à la société civile ?

Depuis 2015, et suite à la décision des Gouvernements de la Fédération Wallonie-Bruxelles et de la Wallonie de suspendre provisoirement la coopération institutionnelle avec le Burundi, notre action a été de favoriser les actions qui apportent des solutions de désenclavement du conflit, soit un soutien à la société civile et plus particulièrement aux actions visant à lutter contre les violations des droits humains et de la liberté d'expression d'une presse indépendante.

Que ce soit la documentation des violations des droits humains qui ont contribué à alimenter le rapport de la Commission d'enquête de l'ONU sur le Burundi ou la mise en place d'une équipe de liaison entre les victimes et les enquêteurs internationaux, tant dans les camps de réfugiés qu'au Burundi, et les actions de plaidoyer à l'échelle internationale ou encore le soutien à l'organisation à en 2016 d'une Table-Ronde des médias du Burundi et ensuite en 2018 des Journées du Burundi, WBI a marqué sa volonté de soutenir la

construction d'un espace de rencontre, de partage d'informations et de réflexion entre Burundais issus du monde politique, de la société civile et des médias, qu'ils vivent au Burundi ou en exil, afin de leur permettre de s'engager dans un dialogue en vue de la construction d'un projet de société pour préparer l'avenir.

De cette façon, nous avons marqué notre attachement à la défense des droits humains et notre capacité d'innovation devant les multiples formes que celle-ci a demandé de prendre au Burundi.

Égalité des genres



Pays industrialisés et émergents

Au-delà de la participation des administrations fonctionnellement compétentes et des associations aux initiatives européennes et aux programmes de la Francophonie, WBI encourage et soutient de nombreuses initiatives.

Ainsi, pour promouvoir le respect et la tolérance des personnes LGBTQI en Amérique latine, WBI a soutenu le Festival du film LGBTQI de Brasília et le Festival du film LGBTQI de République Dominicaine. Ces actions ont permis de promouvoir les idées de tolérance et de respect envers les personnes LGBTQI mais également de promouvoir des films de Fédération Wallonie-Bruxelles.

Plus structurellement, au travers d'un projet avec le Québec, WBI soutient le développement du volet numérique de l'analyse des politiques publiques à l'égard des personnes LGBTQI en matière d'inclusion et d'exclusion sociales, mobilisant à la fois la communauté universitaire et les associations de terrain avec pour objectif, la mise en commun des connaissances et analyses pour concevoir des outils numériques quant aux politiques publiques favorisant l'inclusion des personnes LGBTQI.

L'égalité des sexes en milieu professionnel a également été un axe important sur lequel WBI a développé un séminaire lors de la mission princière en Chine, à Pékin "Promoting gender equality through responsible business conduct" (Pékin, 19/11) dans le cadre de la mission princière en Chine de novembre 2019. Le séminaire était parrainé par la représentante de l'ONU, l'OIT, Ambabel et le All China Women's Federation, en partenariat avec WBI. L'objet du séminaire était de comparer les politiques publiques chinoises et belges. WBI a proposé et soutenu la participation d'une experte internationale reconnue en la matière, la Prof. Annie Cornet (ULiège) qui a pris la parole dans le cadre du panel de discussion devant la Princesse Astrid, les autorités politiques

et un parterre d'invités chinois du secteur associatif. Mme Cornet a présenté les politiques en matière d'inclusion des femmes dans les sphères dirigeantes des entreprises et a pu faire la promotion des solutions made in WB en matière d'inclusion de la diversité.

Un autre thème d'actualité a porté sur la prévention des radicalisations violentes du point de vue du genre, visant à évaluer leurs conséquences pratiques dans une optique de gender mainstreaming et en identifiant les moyens de les intégrer dans les outils de prévention des radicalisations violentes aujourd'hui mis en place par les deux partenaires de Wallonie-Bruxelles et québécois. L'objectif est d'évaluer l'impact de ces outils de prévention depuis une perspective « genre », dans une démarche comparative prenant en compte les modèles identitaires tant masculins que féminins mis à l'œuvre dans la construction de l'engagement violent.

Dans le cadre des programmes INTERREG, le respect de l'égalité des chances et notamment l'égalité hommes/femmes est aussi une préoccupation transversale. Ainsi tous les projets déposés dans le cadre des appels à candidature font l'objet d'un examen sous cet angle. Cette analyse concerne, pour l'année 2019, 34 projets avec des opérateurs wallons pour les programmes France-Wallonie-Vlaanderen, Grande Région, Euregio-Meuse /Rhin et Europe du Nord-Ouest.

Pays partenaires de la coopération au développement

Avant même l'adoption de l'agenda des Objectifs de développement durable (ODD) en 2015, WBI veillait déjà à l'intégration de la dimension du genre dans les projets mis en œuvre au sein des pays prioritaires de sa coopération. L'égalité femme-homme est en effet encouragée dans tous les projets soutenus par la Fédération Wallonie-Bruxelles et la Wallonie et, pour ceux qui ne visent pas explicitement cette problématique, il s'agit de s'assurer qu'ils ne perpétuent

ou n'aggravent pas les inégalités entre les femmes et les hommes.

C'est ainsi que, dans le cadre de la coopération bilatérale directe, les Appels à propositions adossés aux Commissions mixtes permanentes (CMP) postulent une discrimination positive en faveur des projets de ce type. De même, depuis une décennie, les Appels à projets annuels de la coopération bilatérale indirecte mentionnent, au titre de leurs critères préférentiels, l'égalité de genre en sa qualité de principe d'action parmi les plus essentiels du développement durable. Enfin, l'Aide publique au développement (APD) multilatérale de WBI érige ce principe en conditionnalité, avec, par exemple, pour les institutions internationales concernées, la recherche de la parité dans le financement des projets de micro-entreprises portés par les jeunes ou encore l'imposition d'un quota de 70% de bourses d'études réservées aux jeunes filles.

L'édito du Comité de direction

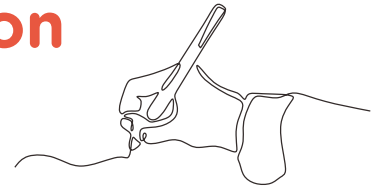

2019 a marqué la fin d'une décennie mouvementée qui a connu une double tendance : progrès et régression.

D'un côté, cette décennie a suscité de grands espoirs de démocratisation dans de nombreuses régions de la planète, des avancées technologiques considérables et un monde de plus en plus interconnecté grâce aux réseaux sociaux et aux plateformes digitales. Dans le même temps, cette décennie a connu des conflits notamment au Moyen-Orient, dont la guerre en Syrie et au Yémen, les vagues d'attaques terroristes, la crise migratoire, le retour des extrémismes et le repli sur soi, ainsi que d'importantes catastrophes écologiques.

L'année 2019 a clôturé cette période en suscitant une vague d'espoir face à une jeunesse qui se mobilise pour le climat en proposant un autre monde. À travers la planète, cette jeunesse montre sa maturité politique et questionne nos sociétés sur leur fonctionnement. Par ces questionnements, ce sont nos modes de vie qui sont remis en question pour une quête de sens dans le but de voir éclore des sociétés plus justes, une véritable égalité des genres, un développement durable et une valorisation des talents locaux tout en cultivant l'ouverture sur le monde.

Conscient de sa mission, Wallonie-Bruxelles International a accompagné au mieux cette période de transition. Que ce soit grâce à nos réseaux à l'étranger, par le soutien de projets à l'international ou via notre présence au sein des grandes institutions internationales, WBI a contribué à promouvoir nos valeurs fondamentales de l'Etat de Droit, de tolérance, d'égalité des genres, de responsabilités face aux défis environnementaux et climatiques, du respect des différences, de l'ouverture aux autres, du dialogue et du multilatéralisme. Les Objectifs du Développement Durable (ODD) ont été au cœur des priorités de WBI et le seront encore davantage à l'avenir.

Pour WBI, la promotion et la défense de la langue française dans le monde sont un fil conducteur. Bien sûr, cette volonté s'exprime grâce à l'action multilatérale de WBI au sein de la Francophonie et de ses différentes instances. C'est notamment via les opérations culturelles, les initiatives académiques, les projets scientifiques, le renforcement de la société civile ou les actions diplomatiques que WBI donne un coup de projecteur sur l'utilisation du français. En parallèle à son action multilatérale au sein de la Francophonie, WBI a poursuivi plusieurs initiatives visant à renforcer la présence du français dans les pays partenaires et dans les institutions internationales, dont l'Union européenne.

2019 a également été l'année du renforcement de notre réseau pluriel. WBI dispose d'un réseau de Délégations générales à l'étranger en charge de la représentation diplomatique et institutionnelle de la Fédération Wallonie-Bruxelles, de la Wallonie et de la COCOF. En 2010, un réseau d'Agents de Liaison Scientifique (ALS) a été créé pour répondre aux besoins de renforcement de coopération internationale en matière de recherche et innovation. Les Gouvernements ont également déployé plusieurs chargés de projets locaux renforçant certains postes pour rencontrer au mieux les besoins des opérateurs. En août 2018, les Gouvernements de la Wallonie et de la Fédération Wallonie-Bruxelles ont mis en place un réseau d'Agents de Liaison Académique et Culturelle (ALAC) chargés d'être des relais privilégiés des acteurs académiques et culturels et de promouvoir le français dans le monde. Ce réseau s'est déployé dans 11 pays en 2019.

Avec les Conseillers Economiques et Commerciaux de l'AWEX (CEC), les représentants à l'étranger de l'Association pour la Promotion de l'Education et de la Formation à l'Etranger (APEFE) et de Wallonie-Belgique Tourisme (WBT), ces réseaux sont à la disposition de l'ensemble de nos opérateurs, gage que cette synergie entre les agences renforce, de manière pérenne, le rayonnement international de

la Wallonie et de la Fédération Wallonie-Bruxelles.

Et bien évidemment, 2019 a été l'année de la formation des Gouvernements régionaux et communautaires et de l'élaboration des nouvelles Déclarations de politique régionale et communautaire. Les Gouvernements y réaffirment l'ouverture sur le monde de la Wallonie et de la Fédération Wallonie-Bruxelles ainsi que leur volonté de faire plein usage de leurs compétences en matière internationale, de coopération au développement et de commerce extérieur. Ils y rappellent les fondements de leur action internationale, à savoir la protection des valeurs et droits universels, les valeurs du multilatéralisme, l'attachement à la langue française et à la coopération au développement. Enfin, nous nous réjouissons également que le rôle d'une administration forte nécessaire pour se projeter à l'international a été réaffirmé ainsi que le rôle de coordination et d'ensemblier confié à WBI.

Face aux mutations du monde et aux nombreux défis qui en découlent, WBI poursuit ses chantiers liés aux États généraux lancés en 2018. Ce processus qui sollicite nos agents, nos partenaires, nos usagers et nos opérateurs va redéfinir notre positionnement et nos missions. En 2019, nous avons continué notre réflexion sur la transformation de notre organisation et sur notre rôle dans cet écosystème mouvant.

Le travail se concentre sur la manière optimale de réaliser les missions de WBI dont les cinq métiers ont été réaffirmés : Représentation diplomatique, Soutien au développement de projets, Promotion, Mise en réseau et Conseil et veille stratégique. Le plan d'action, qui sera lancé en 2020, a défini une série de chantiers qui visent une amélioration autour de la communication interne et externe, la digitalisation, la simplification administrative, le parcours usagers, le renforcement du métier de veille et de l'amélioration des dispositifs de la coordination de la politique internationale. Ces outils permettront d'optimiser nos



De gauche à droite :
 Jean-Claude Henrotin, Inspecteur général
 Michaël Lamhasni, Administrateur général adjoint
 Pascale Delcomminette, Administratrice générale
 Christian Carette, Inspecteur général
 © J. Van Belle - WBI

actions et de mieux prioriser le champ des possibles au travers notamment du retour sur investissement des différents dispositifs.

Tourné vers l'avenir et conscient de la nécessité d'agilité, Wallonie-Bruxelles International est au service des citoyens, des opérateurs, des partenaires et des gouvernements de notre Région et de notre Communauté pour leur rayonnement international. WBI s'appuie sur des équipes de qualité au niveau du service central et en service extérieur et en synergie avec les réseaux de l'AWEX et de l'APEFE. Grâce à cet écosystème, nos opérateurs bénéficient d'un accompagnement renforcé en Belgique et au niveau international. Nous sommes à leurs côtés pour les soutenir et les accompagner dans leurs ambitions et leurs projets.

Nous vous souhaitons une belle découverte de nos actions. ●

“ À travers la planète, cette jeunesse montre sa maturité politique et questionne nos sociétés sur leur fonctionnement. Par ces questionnements, ce sont nos modes de vie qui sont remis en question pour une quête de sens dans le but de voir éclore des sociétés plus justes, une véritable égalité des genres, un développement durable et une valorisation des talents locaux tout en cultivant l'ouverture sur le monde. ”

02

**WBI dans le monde -
une action structurée
et des réseaux en synergie**

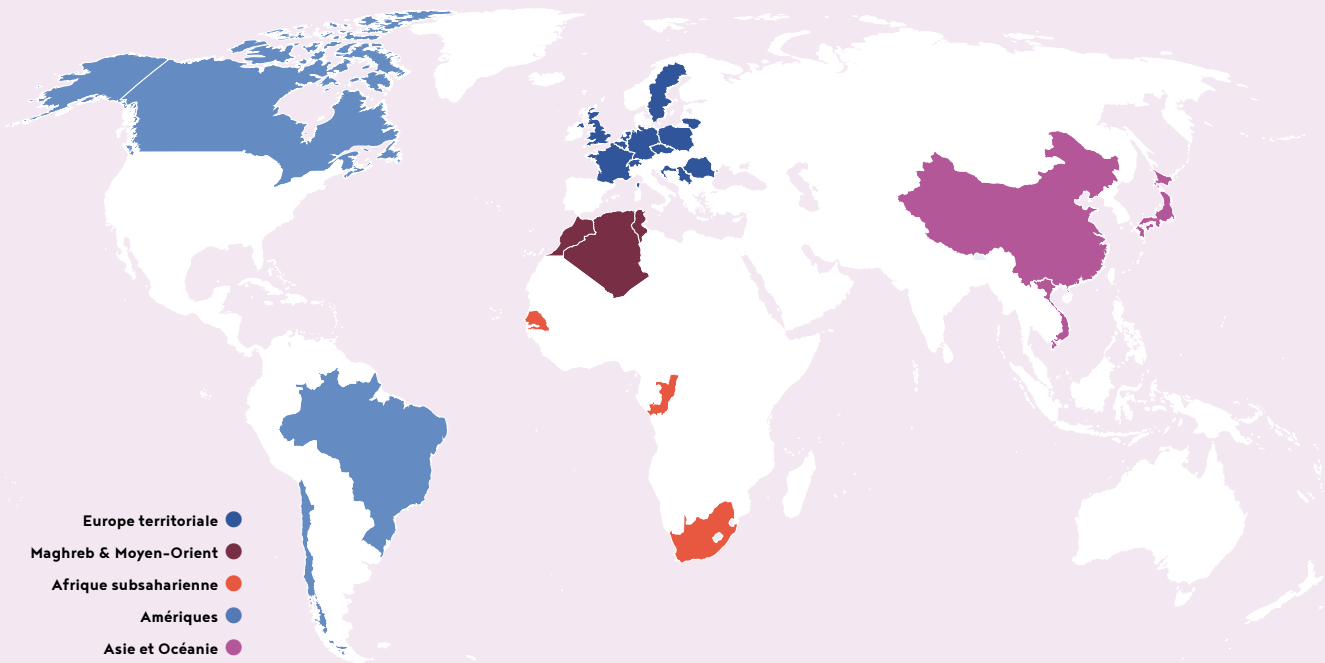

En tant qu'administration publique chargée des relations internationales de Wallonie-Bruxelles, WBI dispose d'un réseau de Délégations générales à l'étranger.

Les Délégations générales Wallonie-Bruxelles sont chargées de la représentation diplomatique et institutionnelle de la Fédération Wallonie-Bruxelles, de la Wallonie et de la COCOF auprès des autorités locales des pays où elles sont actives.

Les Délégués généraux et les Déléguées générales, avec leurs équipes, sont en charge de la mise en œuvre des missions attribuées à WBI sur leur zone d'accréditation. Ces missions s'articulent autour des 5 « métiers » de WBI tels que confirmés par les Gouvernements :

- > La représentation diplomatique
- > Le soutien au développement de projet ou de programme à l'international
- > La promotion à l'international
- > La mise en réseau d'acteurs
- > Le conseil et la veille géostratégique

Dans ce cadre, les Délégations générales assureront la continuité avec les missions poursuivies en Wallonie et à Bruxelles: soutenir les créateurs, contribuer au développement socio-économique, promouvoir la mobilité, défendre les valeurs, valoriser les compétences, favoriser la diffusion de la culture, permettre la promotion des institutions d'enseignement supérieur et soutenir la coopération scientifique et technologique de la Belgique francophone. Le tout dans un esprit de coopération et d'entraide mutuelle.

Les Délégués généraux sont souvent membres actifs des Groupes des Ambassadeurs francophones.

Les Délégations générales Wallonie-Bruxelles constituent une interface idéale pour toute personne ou institution porteuse d'idées et désirant les mettre en place au-delà des frontières de Wallonie-Bruxelles.

Liste des Délégations générales: Berlin, Bucarest, Dakar, Genève, Hanoï, Kigali (Représentation multiservices), Kinshasa, La Haye, Paris, Pékin (Représentation multiservices), Québec, Rabat, Santiago du Chili, Tunis (représentation multiservices), Union européenne et Varsovie.

Le réseau à l'étranger de WBI se compose aussi de deux centres culturels: le Centre Wallonie-Bruxelles à Paris et le Centre Wallonie-Bruxelles à Kinshasa . Le réseau comprend également le Théâtre des Doms à Avignon.

Le réseau à l'étranger intègre également des réseaux sectoriels :

- Les Agents de Liaison Scientifique (ALS) en Suède, au Brésil, aux Etats-Unis, en Allemagne, en Suisse et au Canada ;
- Les Agents de Liaison Académique et Culturelle (ALAC) en Afrique du Sud, au Brésil, au Chili, en Chine, en Croatie, en Hongrie, au Japon, en Lituanie (pour les États Baltes), en Pologne, au Royaume-Uni et en Serbie.

Des chargés de projets locaux WBI renforcent également plusieurs postes économiques et commerciaux à Londres, New York et Tokyo.

Les réseaux de représentation et de liaison de Wallonie-Bruxelles International s'inscrivent dans une démarche de complémentarité avec le réseau de représentation économique et commerciale de l'AWEX afin d'offrir à nos opérateurs une couverture internationale.

Le Département bilatéral

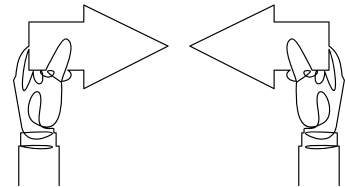

En 2019, WBI a continué à inscrire son action bilatérale dans le cadre des orientations de la déclaration de politique communautaire de juillet 2014 du gouvernement de la Fédération Wallonie-Bruxelles et de la déclaration de politique régionale du gouvernement wallon de juillet 2017, en particulier au niveau de leur volet international. WBI a par ailleurs continué à mettre en œuvre la troisième « Note de politique internationale » (NPI3) qui a été approuvée par les gouvernements de la Fédération Wallonie-Bruxelles et de la Wallonie.

Une approche différenciée entre pays développés et en transition d'une part, et pays du Sud d'autre part a été confirmée. Pour les premiers, WBI veille à articuler son action sur les besoins du développement économique, social et culturel de Wallonie-Bruxelles. Pour les seconds, la dimension de solidarité est prioritaire. Cette vision n'est toutefois pas dichotomique car les relations avec les pays développés se déroulent dans un esprit de partenariat et de bénéfices mutuels bien compris, tandis que la contribution au développement des pays du Sud est loin d'exclure l'enrichissement mutuel et la valorisation des expertises des Wallons et Bruxellois.

La NPI3 et le projet de contrat d'administration de WBI contiennent six objectifs stratégiques dont cinq concernent les relations bilatérales et de coopération que la Wallonie et la Fédération Wallonie-Bruxelles entretiennent avec les pays et régions partenaires:

- > Promouvoir les valeurs universelles ;
- > Contribuer à l'attractivité et au développement socio-économique de la Wallonie et de la Fédération Wallonie-Bruxelles ;
- > Positionner la Wallonie et la Fédération Wallonie-Bruxelles de manière forte en Europe ;
- > Faire de nos relations bilatérales un facteur de développement mutuel ;
- > Renforcer l'efficacité de WBI et de ses réseaux à l'étranger.

La politique bilatérale est préparée et mise en œuvre en étroite association avec les

départements multilatéraux et sectoriels de WBI. WBI travaille avec les agences qu'elle a créées en commun avec le Ministère ou l'AWEX. Le Ministère de la Fédération Wallonie-Bruxelles, le SPW, l'administration de la COCOF et les organismes d'intérêt public des trois entités fédérées sont également impliqués dans la préparation des commissions mixtes. Des contacts réguliers ont lieu avec le FNRS, le FOREM et l'IFAPME. Avec la création de l'Académie de Recherche et d'Enseignement supérieur (ARES), des contacts sont également menés avec notamment la Commission Coopération au développement (CCD) et la Commission des Relations internationales (CRI), sans oublier la Plateforme Enseignement supérieur de WBI.

Une procédure unifiée de préparation et de gestion des programmes de travail bilatéraux vise à associer avec un maximum de transparence les forces vives de Wallonie-Bruxelles et en particulier: les services centraux et décentralisés des trois gouvernements, les pouvoirs locaux, les universités, ainsi que les opérateurs de terrain. Cette association est favorisée par la mise en place progressive d'une série d'instruments transversaux décrits en partie IV, dont notamment, dans des secteurs prioritaires, les Plateformes Enseignement supérieur et Recherche et Innovation.

Cette procédure se caractérise principalement par:

- > L'envoi annuel d'un calendrier des Commissions mixtes à un nombre élargi d'opérateurs de Wallonie-Bruxelles ;
- > La rédaction d'une note d'orientation (élaborée avec le pays partenaire et les principaux partenaires internes), définissant un thème prioritaire par entité fédérée, et l'approbation de celle-ci par le ministre en charge des relations internationales ;
- > Un appel d'offres correspondant aux thèmes identifiés ;
- > La diffusion sur le site internet wbi.be de l'annonce des Commissions mixtes bilatérales et de l'appel aux projets, comme d'un formulaire de candidature téléchargeable ;

- > La rédaction d'un cahier de propositions, soumis à l'approbation du ministre ;
- > La diffusion des résultats de la Commission mixte.

En 2019, WBI a tenu des sessions de commissions mixtes permanentes avec deux pays:

- > Avec le Québec à Bruxelles le 13 juin 2019 ;
- > Avec l'Estonie à Tallinn le 18 septembre 2019 au travers d'un cadre de référence.

Pour un certain nombre de pays, les commissions mixtes bilatérales ne constituent pas (ou plus) le véhicule de la coopération ; une approche moins formelle est mise en place. Tel est, en particulier, le cas pour certains pays du Nord ou émergents. Il n'en reste pas moins que WBI conçoit ses relations avec de tels pays en association étroite avec les opérateurs de terrain de WB. En vue de renforcer la structuration de la relation partenariale avec des pays ou régions pour lesquels l'instrument « Commission mixte » n'est plus mis en œuvre et d'élaborer un cadre stratégique de coopération plus explicite avec les pays industrialisés, différentes coopérations font l'objet d'une expérience-pilote pouvant préfigurer certains éléments proposés pour la prochaine note de politique internationale.

Par ailleurs, la gestion des relations bilatérales inclut:

- > La rédaction d'un document synthétique de présentation des coopérations bilatérales ;
- > La tenue à jour à l'intention des gouvernements d'un échéancier des principales manifestations internationales programmées pour les 12 mois à venir ;
- > Une attention aux procédures d'évaluation: chaque service géographique et chaque délégué a reçu une lettre de mission et ses objectifs pour l'année ; chaque délégation remet des rapports réguliers et fournit un certain nombre d'indicateurs de résultats. Divers tableaux de bord sont suivis par les uns et les autres.

APPROCHE QUANTITATIVE

WBI gère au quotidien les différents accords signés par les trois gouvernements. Un bon nombre sont conjoints, mais plusieurs ne concernent qu'une seule des trois entités.

Nombre d'accords bilatéraux gérés par WBI (1)			
	Fédération Wallonie-Bruxelles	Wallonie	Commission communautaire française
UNION EUROPEENNE	33	27	5
AUTRES NORD OU EMERGENTS	22	17	4
PAYS ARABES	5	5	3
AUTRES SUD	11	9	4
TOTAUX	71	58	16

Remarque: Pour certains pays, il peut exister des accords avec plusieurs partenaires (ex: entités infra-étatiques). Lorsque plusieurs accords ont été signés successivement avec le même niveau de pouvoir (ex: Ministères sectoriels + accord-cadre), seul le plus global ou le plus récent est répertorié. Les accords culturels hérités de l'Etat belge sont comptabilisés au nom de la CF.

Par ailleurs, le Département des relations bilatérales a préparé et géré en 2019 plusieurs missions de ministres des trois gouvernements, notamment en Allemagne, au Canada, en Corée du Sud, en France, au Luxembourg, au Royaume-Uni et en Suisse. Il a de même participé à la préparation de l'accueil de nombreuses délégations ministérielles et officielles en Wallonie et à Bruxelles ainsi qu'à la préparation des rencontres des Ministres-Présidents de la Fédération Wallonie-Bruxelles et wallon avec de nombreux ambassadeurs étrangers.

LIGNES DE FORCES

Un travail sur les valeurs

Si elle recherche la défense des intérêts de Wallonie-Bruxelles, l'action internationale des trois entités fédérées s'inscrit également dans le registre des valeurs. WBI, dans la droite ligne de la NPI3, a donc consacré beaucoup d'efforts au service de valeurs telles que l'Etat de droit, la diversité culturelle, le respect des minorités, le dialogue des cultures et la modernité, le fédéralisme européen, l'égalité hommes-femmes, l'accès à l'éducation et la culture, le renforcement des sociétés civiles.

Ces valeurs ont guidé le choix des actions mais également la rédaction des protocoles des commissions mixtes. Systématiquement, WBI a proposé à ses partenaires du Nord comme du Sud

de faire référence aux engagements internationaux en matière de droits de l'homme, de développement durable, de droits sociaux et d'égalité des genres.

Plurilinguisme des institutions européennes

Parallèlement à son action multilatérale au sein de la Francophonie, WBI a poursuivi plusieurs initiatives visant à renforcer la présence du français dans les pays partenaires comme dans les institutions européennes. WBI apporte une contribution multiple et concrète soit directement à l'intérieur du plan d'action soit complémentirement ; recyclage linguistique de diplomates et cadres administratifs de ces pays ; accueil en stages de fonctionnaires, de diplomates, d'étudiants des Ecoles nationales d'administration ou d'Ecoles de gestion ;

soutien au Centre européen de langue française (CELF), créé conjointement en 1996 par le CGRI et le ministère français des Affaires étrangères¹.

Egalité des chances, intégration sociale, renforcement de la société civile, minorités

Ces valeurs se retrouvent de manière transversale dans plusieurs coopérations bilatérales.

Concernant les minorités, on signalera la désignation d'une lectrice juriste, chargée d'enseignement (droit constitutionnel belge, institutions européennes) au sein de la filière francophone de droit de l'université de Szeged (Hongrie) ; cette lectrice participe également à l'organisation de colloques sur différentes thématiques en lien avec l'Union européenne.

Les administrations de Wallonie-Bruxelles accueillent des stagiaires

WBI a poursuivi son programme d'accueil de jeunes fonctionnaires, diplomates ou d'élèves des Ecoles nationales d'administration étrangers. Les pays concernés sont ceux d'Europe centrale et orientale, des Balkans occidentaux, mais également les partenaires du Sud. Ces stages d'un à trois mois bénéficient à toutes les parties concernées. Si certains stagiaires, concernés par les relations internationales, sont accueillis par WBI, les autres se retrouvent dans divers services de la Fédération Wallonie-Bruxelles, de la Wallonie ou de la Commission communautaire française.

Mise en valeur de nos partenariats

Si les actions internationales de WBI conduisent à projeter une image de marque de Wallonie-Bruxelles, elles consistent également à valoriser nos partenaires.

¹ Cet organisme a pour double fonction de dispenser des formations de français langue étrangère aux commissaires, fonctionnaires, diplomates et journalistes en poste à Bruxelles, mais aussi de leur faire découvrir les réalités francophones de Bruxelles.

Dimension européenne

Membre du réseau EUNIC (Réseau des Instituts culturels nationaux de l'Union européenne), WBI a participé à plusieurs activités du réseau tant au sein de l'organe dirigeant que dans diverses régions du monde. Aujourd'hui, EUNIC compte plus de 100 pôles (clusters) locaux dont font partie les délégations WB ou des lecteurs. Certains Délégués généraux Wallonie-Bruxelles jouent un rôle moteur dans ces pôles et en assurent la présidence. Peut aussi être soulignée l'action accomplie par la Fédération Wallonie-Bruxelles visant, dans le cadre d'un projet soutenu par l'UE, à renforcer les instruments et la politique de la Tunisie en matière de culture.

Commission communautaire française de la Région de Bruxelles-capitale

En vertu de l'accord de coopération tripartite (CF-RW-COCOF) du 20 mars 2008, WBI gère les relations internationales de la Commission. Une dotation annuelle de 232.000 € est versée à WBI et un crédit budgétaire spécifique est dédié à l'action internationale de la Commission. WBI inscrit son action internationale dans le cadre des priorités définies par le ministre des relations internationales de cette entité fédérée. Compte tenu des moyens affectés aux relations internationales de la Commission, un nombre limité de partenaires a été identifié. Actuellement, la COCOF est partie à 16 accords bilatéraux (10 partenaires du Nord ou émergents² et 6 pays du Sud³). Pour les pays avec lesquels se tiennent des Commissions mixtes, des projets sont retenus dans le domaine de la formation professionnelle, de la santé ou des affaires sociales. Par ailleurs, des actions sont menées hors accord en Palestine. Même si la COCOF n'a pas signé formellement d'accord avec la France, un budget spécifique est consacré chaque année à une mise en valeur de Bruxelles au Centre Wallonie-Bruxelles de Paris.

APPROCHES GEOGRAPHIQUES PAR ZONE

Si l'approche pour les pays prioritaires de coopération est relativement semblable dans sa mise en œuvre avec des priorités thématiques adaptées selon les pays partenaires aux besoins identifiés en commun avec leurs autorités, l'approche mise en œuvre vis-à-vis des pays industrialisés et émergents, si elle est fondée sur l'identification d'intérêts communs ou d'opportunités dans le pays partenaire pour Wallonie-Bruxelles et ses opérateurs, peut dans sa concrétisation, être fortement influencée par des facteurs tels que la proximité géographique, les flux de biens et services entre le pays considéré et Wallonie-Bruxelles, le partage de la langue française, les opportunités pour Wallonie-Bruxelles et ses opérateurs offertes par le tissu socio-économique du partenaire ou encore des liens historiques noués entre Wallonie-Bruxelles ou la Belgique et le pays concerné.

Comme constante, il peut être observé que les pays industrialisés et émergents avec lesquels Wallonie-Bruxelles entretient des coopérations ou y développe des actions sont approchés au travers des secteurs liés à la recherche et à l'innovation, à la culture ou encore à l'enseignement supérieur. En fonction de la proximité géographique mais aussi en fonction de la proximité sur le plan des idées, les secteurs ou thématiques peuvent être plus larges et embrasser notamment des questions liées au social, à la santé.

² Bulgarie, Croatie, Hongrie, Liban, Nouveau-Brunswick, Pays-Bas, Pologne, Québec, Roumanie, Turquie. La Tunisie fait l'objet d'une situation spécifique.

³ Algérie, Bénin, Maroc, RDC, Sénégal, Vietnam.

Focus par zone géographique



Pays OCDE et économies émergentes

EUROPE

Par rapport aux pays européens, l'approche par cercle concentrique s'impose par la nature de l'intensité de la coopération liée à la proximité géographique plus ou moins grande.

La dynamique connue avec les pays voisins découle de l'intensité naturelle des flux que Wallonie-Bruxelles peut avoir avec ces différents pays, qui embrassent de nombreux champs de coopération liés à l'exercice des compétences par la Région wallonne ou la Fédération Wallonie-Bruxelles (caractère transfrontalier d'une série de dossiers ou de projets).

Pour les pays non-limitrophes, la coopération ou les actions qui y sont menées sont liées à des liens historiques anciens traduits par l'existence d'accords toujours appliqués dans des secteurs tels que l'enseignement, la promotion de la langue française, la recherche... Cette manière de travailler est surtout mise en œuvre avec les pays de l'Europe occidentale, tant du Nord (Royaume-Uni, Irlande) que du Sud (Espagne, Italie, Portugal...). D'une façon générale et de manière plus concrète, la coopération avec les pays d'Europe occidentale, membres de l'Union européenne, concerne essentiellement la mobilité des artistes, le soutien à la langue française (Fêtes de la Francophonie, échanges d'auxiliaires de conversation), l'organisation ponctuelle d'activités culturelles et, le cas échéant,

des programmes spécifiques en matière d'éducation (Programme OLC avec l'Espagne, l'Italie, la Pologne, le Portugal, la Grèce et la Roumanie).

En Suisse et dans les pays nordiques (Scandinavie, Finlande), la présence d'un ALS permet également de développer les échanges en matière de recherche et d'innovation.

Dans les Balkans occidentaux (Croatie, Serbie) et dans certains pays d'Europe centrale (Pologne, pays baltes et Hongrie), la présence d'un ALAC contribue à renforcer les échanges académiques et l'organisation d'activités culturelles spécifiques.

Il est à noter qu'avec un certain nombre de pays ou régions, un cadre original de coopération a été développé, en remplacement des Programmes de travail classiques. Il s'agit de la convention d'un Cadre de référence pour les échanges bilatéraux, conclu pour une durée indéterminée mais amendable à tout moment. Cet instrument permet de fixer notamment les priorités et les modalités de coopération, tout en s'avérant plus léger et plus souple que la tenue d'une Commission mixte. Ce Cadre de référence existe déjà avec l'Estonie, le Jura et la Lituanie, et est en préparation avec l'Autriche, la Lettonie et la Vallée d'Aoste.

Dans la pratique, l'action menée ou soutenue par WBI est conduite par les services géographiques et sectoriels, en

s'appuyant sur la présence d'un Délégué général Wallonie-Bruxelles (Bucarest, Genève, Varsovie), ainsi que sur les ALAC et ALS déjà mentionnés, et le cas échéant sur le réseau des ambassades belges, ainsi que celui des Conseillers économiques et commerciaux de l'AWEX.

Pour les pays d'Europe centrale et orientale, la coopération est largement déterminée par les accords de coopération signés entre la moitié des années 90 et la moitié des années 2000. Les objectifs poursuivis, au-delà de la coopération dans les domaines tels que l'enseignement supérieur, la recherche ou la culture, sont notamment liés à l'importance de travailler, sur un plan bilatéral, la question de la cohésion et de la cohérence européennes - en tout cas la tentative de la définition d'un dénominateur commun -, condition nécessaire pour garantir la paix, qui n'est jamais acquise si elle n'est pas entretenue. Cette coopération bilatérale permet également d'anticiper les changements structurels en détectant les tendances qui se font jour dans les différents pays de coopération est-européens.



ALLEMAGNE

Le service Allemagne développe des actions sur plusieurs thématiques prioritaires.

Au niveau de la recherche et de l'enseignement supérieur, des actions diverses sont menées comme la coopération avec la plateforme recherche et innovation. La présence d'un Agent de Liaison Scientifique basé à Munich depuis 2012 permet de développer les opportunités de coopération avec les universités, les laboratoires de recherche et les entreprises. Un soutien est également apporté aux universités allemandes mettant à l'honneur les auteurs/professeurs de la FWB. Nous soutenons par exemple le « Centre Belge », « Belgienzentrum », de l'université de Paderborn, centre de référence pour les études sur la Belgique en Allemagne. L'université de Paderborn dispose, grâce à WBI et la FWB, du plus grand département de littérature francophone belge en Allemagne.

Nous facilitons également la coopération entre universités allemandes et francophones de Belgique. A ce titre, le service Bourses de WBI propose chaque année des bourses linguistiques à l'ULB à destination des étudiants allemands afin de renforcer leur connaissance du français. La culture est également au centre de l'action de WBI en Allemagne: mise à disposition de notre réseau et interventions financières pour soutenir les opérateurs de la FWB voulant exporter leur travail et leur art en Allemagne ; participation à des festivals du cinéma francophone à travers l'Allemagne. Dans cet axe de travail nous participons aussi activement à la promotion de la langue française et organisons des activités dans le cadre de la Francophonie (OIF) .

La jeunesse et l'éducation ne sont pas non plus négligées dans nos relations avec l'Allemagne: nous participons annuellement à une sous-commission pédagogique pour traiter des échanges entre la FWB et l'Allemagne dans le domaine de l'enseignement. Un échange de professeurs a également lieu entre Berlin et Bruxelles en partenariat avec le Ministère de la FWB.



Vos contacts WBI :

-Délégué général à Berlin:
Alexander HOMANN
-Agent de Liaison Scientifique
à Munich:
Mathieu QUINTYN



Les réseaux WB partenaires :

-Bureau Wallonie Belgique Tourisme
(à Cologne)
5 Conseillers économiques et commerciaux
AWEX:
Frank COMPERNOLLE à Hamburg
Quentin DERZELLE à Munich
Isabella PROFETA à Cologne
Nikola WINZLER à Berlin
Jacques MEESEN à Eupen
(accompagnement des primo-exportateurs
sur toute l'Allemagne).



Chiffres :

	Actions	Subventions	Opérateurs	Montants
FWB	18	29	28	6.098,09 €
Sous-total	18	29	28	6.098,09 €

Le nombre d'actions répertoriées ne tient pas compte des actions de la Délégation générale pour lesquelles les financements ont été versés par WBI via des avances de fonds sur crédits dépenses. Au total, les dépenses FWB s'élèvent à 57.416,37 € et les dépenses RW à 3.447,48 €.

Le service Bourses de WBI octroie aussi des bourses pour les auxiliaires de conversation allemands/belges dans l'enseignement secondaire et les hautes écoles belges/allemandes ainsi que pour des diplomates des Affaires Etrangères allemands en collaboration avec l'université de Mons. Enfin, la coopération territoriale et la collaboration avec les régions transfrontalières est primordiale. Nous suivons donc avec attention les travaux au sein des programmes INTERREG Euregio Meuse-Rhin et Grande Région (ainsi que le volet institutionnel de la Grande Région) pour profiter des synergies possibles.



FOCUS



Bilatéral Délégation générale à Berlin

Depuis le 1^{er} septembre 2008, les Délégations de la Wallonie, de la Fédération Wallonie-Bruxelles et de la Communauté germanophone ont fusionné en une Délégation commune à Berlin. Par cette fusion les trois gouvernements impliqués envisagent une coopération bilatérale encore plus efficace et profonde avec l'Allemagne fédérale et ses «Länder». Parallèlement à son rôle de représentation des trois gouvernements auprès des autorités allemandes, la Délégation générale mène de nombreuses actions destinées à promouvoir le patrimoine de Wallonie-Bruxelles et soutenir ses opérateurs dans leurs démarches vers l'Allemagne. Les échanges en matière d'enseignement, de culture et de promotion de la langue française, notamment, constituent des axes importants de la Délégation générale.



Enseignement Echanges de professeurs

Accueil: Bruxelles, 20 au 26 octobre 2019
Une délégation de 15 professeurs allemands de français a séjourné une semaine à Bruxelles et a été informée des méthodes d'apprentissage du français langue étrangère en Fédération Wallonie-Bruxelles au sein de différentes filières (enseignement pour primo-arrivants, enseignement secondaire, promotion sociale, enseignement supérieur). Les professeurs sont sélectionnés par le PAD (Pädagogischer Austauschdienst - service d'échange pédagogique) et sont issus de toute l'Allemagne.

Envoi: Leipzig, 12 au 16 octobre 2019
En parallèle, 15 enseignants de la Fédération Wallonie-Bruxelles d'allemand langue étrangère sont allés à Leipzig, pour participer à un programme similaire. Les professeurs sont sélectionnés par le Ministère de la FWB et répartis équitablement au sein des trois réseaux.



Francophonie Journée de la Belgique et coopération structurelle - Université de Paderborn

Paderborn: 15 mai 2019
Pour la troisième année, le 15 mai 2019, une journée de la Belgique fut organisée par le BELZ (Centre de la Belgique), situé dans l'Université de Paderborn. La Délégation générale de Berlin a fortement soutenu l'ouverture d'un salon de lecture « belge » au sein de la bibliothèque universitaire, auquel Jacques De Decker, écrivain et secrétaire permanent de l'Académie royale pour la langue et la littérature françaises en Belgique - invité par la Délégation générale de Berlin - a fait don d'une importante collection privée de livres. Ce salon de lecture à l'Université de Paderborn est maintenant continuellement enrichi par des dons de livres, de la part de WBI.



Culture Transmédiale

Berlin: janvier 2019
Les festivals Transmediale, Club Transmediale et leur programme annexe Vorspiel proposent chaque année des conférences, expositions et performances (danse, théâtre) sur les rapports « arts-politique - nouvelles technologies ». Le festival Transmediale/CTM/Vorspiel se positionne comme le deuxième événement mondial pour les arts numériques après Ars Electronica. Il concerne toutes les disciplines artistiques multimédia avec un axe politique très marqué. Ce festival est un vrai succès en terme de fréquentation. Début 2019, une exposition organisée par la Délégation générale s'est tenue à l'Ambassade belge de Berlin dans le cadre du Festival d'art numérique et CTM. Les artistes de la FWB ont exposé leurs œuvres numériques dont deux exemples d'art vidéo et « Signal », une grande installation qui a donné son nom à l'exposition. Les artistes Manuel Abendorth, Els Vermang, Félix Luque et Julien Maire étaient présents à Berlin, tout comme M. Rudy Demotte, Ministre-Président de

la Fédération Wallonie-Bruxelles. Dans son discours, M. Demotte a souligné l'extraordinaire potentiel artistique des arts numériques en Fédération Wallonie-Bruxelles et sa joie de constater le grand intérêt de la scène berlinoise pour cet art.



Culture Nouvelles pièces françaises au programme du Berliner Ensemble en 2019

Berlin: 16 février 2020
Le Berliner Ensemble (le théâtre de Brecht) a présenté une anthologie de pièces d'auteurs contemporains français et francophones, en traduction allemande. Le Bureau du Théâtre et de la Danse de l'Institut français, les représentations des gouvernements du Québec, de la Suisse et la République fédérale d'Allemagne ainsi que la Délégation générale à Berlin avec Wallonie-Bruxelles International ont collaboré à la création de cette série intitulée SCÈNE



Littérature La Délégation générale au service de la littérature et de la BD en 2019

Berlin: 2 mai 2019
Les éditions Egmont Verlag ont rendu hommage à Lucky Luke. Mawil, dessinateur berlinois de BD, a fait voyager en vélo le héros belge vers l'Ouest sauvage américain sous le titre « Lucky Luke sattelt um », autrement dit « Lucky Lucke change de selle ». L'année dernière, c'était Spirou, autre héros belge de BD, que Flix, dessinateur berlinois, transposait dans le Berlin des années 80 (Spirou à Berlin). Invités par la Délégation générale à l'ambassade belge, les deux auteurs/dessinateurs se sont largement exprimés sur la BD belge et les héros de leur enfance (3.6.2019)



Politique

Visite du Ministre-Président Willy Borsus à Düsseldorf, 14 mai 2019 (préparation et accompagnement par la Délégation générale à Berlin)

Düsseldorf: 14 mai 2019

Le Ministre-Président wallon Willy Borsus, en fonction jusqu'aux élections du 26 mai, s'est rendu à Düsseldorf, où il a été reçu à la chancellerie d'État de Rhénanie Nord Westphalie par son homologue allemand, le Ministre-Président Armin Laschet. Les deux chefs de gouvernements se sont entretenus sur la politique européenne. Ils se sont penchés en particulier sur l'approfondissement de la coopération bilatérale entre la Wallonie et la Rhénanie Nord Westphalie et ont signé une déclaration commune, préparée en étroite collaboration avec la Délégation générale à Berlin. Celle-ci prévoit notamment une étroite coopération dans les domaines du transport et de la mobilité, de la recherche et de l'innovation ainsi que de l'énergie.



Willy Borsus, Ministre-Président wallon de juillet 2017 à septembre 2019
© J. Van Belle - WBI

AUTRICHE



Vos contacts WBI :

-Conseiller économique et commercial AWEX:
Philippe WALKIERS



Chiffres :

	Actions	Subventions	Opérateurs	Montants
Sous-total				7.350,61 €

Le Poste AWEX Autriche est aussi compétent pour la Wallonie et Bruxelles-Capitale. Il est le point focal pour WBI de l'Autriche, la Slovaquie et des Organisations Internationales.

FOCUS



Cadre général et secteurs prioritaires

> Accord culturel entre la République d'Autriche et le Royaume de Belgique.

Poursuite de l'application du Programme de travail signé en 2009. A remplacer par un Cadre de référence en 2021.

- > Accord de coopération avec le Land de Vienne (priorités: énergie et environnement)(plus d'application).
- > Depuis 2018, le Conseiller économique et commercial de l'AWEX à Vienne dispose d'un budget octroyé par WBI lui permettant de gérer directement, sous l'autorité de WBI, les activités culturelles locales.
- > Priorités: langue française et enseignement du français (auxiliaires

de conversation), activités culturelles ponctuelles, mobilité des artistes.



Culture

Salon du Livre (BUCH WIEN) - BD francophone

Présence de Wallonie-Bruxelles au Salon du livre de Vienne avec la Bande Dessinée francophone. Wallonie-Bruxelles assure une présence permanente durant la foire grâce à un stand BD.

BALKANS OCCIDENTAUX, PAYS BALTES, SCANDINAVIE



BALKANS OCCIDENTAUX

Croatie :

Vos contacts WBI :
-Agent de Liaison Académique et Culturelle à Zagreb : Nicolas HANOT

Les réseaux WB partenaires :

-Attaché économique et commercial AWEX et Hub.Brussels à Zagreb : Antonio GARCIA

Serbie :

Vos contacts WBI :

-Agent de Liaison Académique et Culturelle en Serbie à Belgrade : Bertrand FONTEYN

Les réseaux WB partenaires :

-Attachée économique et commerciale AWEX et Hub.Brussels à Belgrade : Marijana MILOSEVIC

Slovénie :

Les réseaux WB partenaires :

-Attachée économique et commerciale AWEX et FIT à Ljubljana : Barbara CEC

SCANDINAVIE

Danemark :

Les réseaux WB partenaires :

-Assistant commercial AWEX à Copenhague : Geert PELCKMANS

Suède :

Vos contacts WBI :

-Agent de Liaison Scientifique à Stockholm : Henri SPRIMONT

Les réseaux WB partenaires :

-Conseillère économique et commerciale AWEX à Stockholm : Amandine PEKEL

PAYS BALTES

Lettonie :

Les réseaux WB partenaires :

-Conseiller économique et commercial AWEX à Riga : Jean-Philippe SCHKLAR

Lituanie :

Vos contacts WBI :

-Agent de Liaison Académique et culturelle aux Pays Baltes (Vilnius) : Stéphanie CRETEUR

> Balkans occidentaux :

Le Délégué général en poste à Bucarest a été accrédité en Croatie et en Serbie en 2019. Notons également la présence d'un ALAC dans chacun de ces deux pays.

> Pays baltes :

La Déléguée générale à Varsovie est accréditée pour chacun des trois Pays Baltes (Estonie, Lettonie et Lituanie). Une ALAC est en poste à Vilnius (Lituanie) et travaille sur l'ensemble des trois Pays baltes: Stéphanie Crêteur.

> Pays baltes :

Un Cadre de référence a été signé avec la Lituanie en 2018 et l'Estonie en 2019. En ce qui concerne la Lettonie, la signature d'un Cadre de référence est prévue pour fin 2020.

> Scandinavie :

Un ALS est présent en Suède et accrédité plus largement dans les Pays nordiques.



ESPAGNE



Les réseaux WB partenaires :

-2 Conseillers économiques et commerciaux AWEX:
Didier DENAYER à Madrid
(aussi compétent pour WBI en Espagne)
Gilles PHILIPPART DE FOY à Barcelone



Chiffres :

	Actions	Subventions	Opérateurs	Montants
FWB	4	5	5	18.152,84 €
Sous-total	4	5	5	18.152,84 €

FOCUS



Cadre général et secteurs prioritaires

- > Accord culturel belge.
- > Charte de partenariat Programme d'Ouverture aux Langues et Cultures (OLC): poursuite du programme de coopération géré par le Ministère de la FWB en collaboration avec le Conseil de l'Education de l'Ambassade d'Espagne en Belgique. La charte est reconduite tacitement.
- > Secteurs prioritaires: activités culturelles, soutien à la mobilité des artistes, enseignement de la langue française (réseau d'auxiliaires de langue à travers tout le pays), application de la Charte OLC. Celle-ci est reconduite tacitement. Le dernier Comité bilatéral s'est tenu au sein de WBI le 23 mai 2019.
- > Activités culturelles gérées avec la collaboration du Conseiller économique et commercial de l'AWEX à Madrid.

Programme d'Ouverture aux Langues et aux Cultures (OLC)

Evolution du programme OLC en partenariat avec l'Espagne:

NOMBRE D'ETABLISSEMENTS AYANT REÇU UNE OU PLUSIEURS AFFECTATION(S) DEPUIS 2009-2010

2009-2010	2010-2011	2011-2012	2012-2013	2013-2014	2014-2015	2015-2016	2016-2017	2017-2018	2018-2019
3	4	7	6	6	3	6	10	10	9

NOMBRE D'AFFECTATIONS EN 2018-2019 PAR RAPPORT AU NOMBRE DE DEMANDES DES ECOLES

Demandes d'affectations totales	Cours de langue demandés	Cours OLC demandés	Affectations prononcées	Cours de langue acceptés	Cours OLC acceptés
18	16	7	9	9	0

Le partenaire espagnol n'a pas la possibilité de répondre à l'ensemble des demandes OLC et plus particulièrement à celles relatives aux cours d'ouverture aux Langues et aux Cultures.

NOMBRE D'ENSEIGNANTS POUR 2018-2019: 8

Etat des lieux du partenariat

Nature du partenariat	Charte de partenariat entre la Communauté française et le Ministère Espagnol de l'Education
Signataires	La Ministre de l'Enseignement obligatoire en FWB et la Secrétaire d'Etat à l'Education
Prochain Comité bilatéral	Vendredi 29 mai 2020 - vidéo conférence
Projets / Perspectives	La charte 2012-2017 a été reconduite tacitement. Le nouveau projet devra être porté à la connaissance des nouveaux gouvernements.



Activité emblématique : « Casa Valonia »

« Casa Valonia », la Wallonie à Madrid les 6 et 7 novembre 2019.

L'Espagne est un marché important pour la Wallonie et il convient de s'y impliquer de manière forte. Il n'est cependant pas simple de trouver la formule la plus adaptée: aucune foire dont la taille soit suffisante pour y participer avec un stand collectif, les événements de petite taille sont limités par le nombre de sociétés exportatrices. Dès lors, il a été suggéré de maintenir de petites actions au niveau des provinces et de coupler cela avec une action d'envergure multi-facettes, groupant des opérations dans des secteurs aussi variés qu'AWEX-EXPORT, AWEX-INVEST et WBI. Un programme sur deux jours couvrant tous les aspects les plus intéressants de nos actions présentes et futures sur l'Espagne. Cet événement organisé à la Fondation Carlos de Amberes (Charles d'Anvers) a regroupé ces différentes dimensions: conférences, expositions, concert de saxophone, humour en français... et aussi rencontres B2B, gastronomie, comment investir en Wallonie...

- > Table Ronde Enseignement: Réunion entre acteurs belges et espagnols d'organismes publics et du monde de l'enseignement autour de différents thèmes: auxiliaires de langues en Espagne, bourses pour des professeurs espagnols se rendant en Wallonie, etc.
- > Table ronde Culture et Festivals: Réunion entre les acteurs importants en vue de collaborations concrètes étant donné le nombre de festivals en Espagne, leur importance au niveau international et l'intérêt de nos acteurs culturels wallons.
- > B2B Agro-Alimentaire: Il apparaît que le marché de la bière rencontre un vrai succès, il s'agit d'un marché propice pour nos producteurs. La présentation de chocolats et de quelques produits de bouche a permis de contribuer au succès.



Bienvenidos a Bélgica
Bienvenidos a Valonia
Bienvenidos a Vuestra Casa
CASA VALONIA
6 y 7 de noviembre 2019 | Madrid



- > Tenue de plusieurs conférences notamment sur le thème de « Liège et les exoplanètes », un séminaire Invest sur les différents aspects et avantages à investir en Wallonie, qui a accordé une importance particulière à la logistique en mettant en avant la Wallonie comme un lieu clé pour accéder aux marchés européens.
- > Exposition Adolphe Sax.
- > Remise de 8 prix Wallonie 2019 pour mettre à l'honneur certaines personnalités et sociétés clés dans la collaboration entre la Région wallonne et l'Espagne. Ces prix furent attribués dans 5 catégories: la culture, l'éducation, l'économie, l'investissement et prix spéciaux.

L'objectif d'organiser ces deux jours à Madrid était de mettre en avant ce qui nous unit, plutôt que ce qui nous sépare. L'ensemble a été pensé comme un catalyseur et un accélérateur de projets pour montrer que la Wallonie est une région bien intégrée dans un État fédéral. Ce sont plusieurs centaines de Madrilènes, de tous les milieux, qui ont assisté à une démonstration de notre savoir-faire. Avec à la clé, de nombreux contrats de partenariats. L'opération a été un succès.

Le service France développe des actions sur plusieurs thématiques prioritaires. Au niveau de la recherche, de l'innovation et de la coopération scientifique, des actions diverses sont menées: mise en œuvre du programme Hubert Currien - Tournesol ; participation à des salons (CNRS des Sciences Humaines et Sociales ; Rendez-vous Carnot) ; coordination et accueil des Délégations françaises au Festival KIKK ; collaboration avec les représentations AWEX en France (Filière EdTech dans le cadre du suivi de la mission Villes intelligentes 2015 ; Salon VivaTech ; le Festival Web2day) ; colloque Medicen-BioWin sur les thèmes de la réalité virtuelle et augmentée et de la simulation numérique... Une collaboration avec l'Académie Royale de Belgique existe également et permet d'organiser un cycle de conférence sur « Les frontières de l'humain » (5 conférences abordant les technologies disruptives avec une approche de sciences sociales et visant à susciter la réflexion sur l'impact que ces technologies peuvent avoir sur l'être humain).

La culture est également au centre de l'action de WBI en France. En effet, le soutien aux opérateurs culturels et artistes est une de nos priorités. Pour ce faire, un programme d'actions en décentralisation est élaboré avec le Centre Wallonie-Bruelles à Paris permettant de soutenir plusieurs festivals: Festival de la bande dessinée (Angoulême), Festival Premiers plans d'Angers, Festival Raccord(s), Salon du Livre de Paris, Quais du Polar à Lyon, Salon du Livre de Metz, Marché de la Poésie à Paris, Rencontres d'été en Normandie, Salon du Livre de jeunesse à Montreuil, etc (liste non exhaustive). Des résidences sont également soutenues à la Cité Internationale des Arts notamment.

Enfin, la coopération territoriale et la collaboration avec les régions transfrontalières est primordiale. Nous suivons donc avec attention les travaux de l'Eurométropole Lille-Kortrijk-Tournai ainsi que les groupes de travail existants avec les Régions Hauts-de-France et Grand-Est ainsi que les accords existants (déclaration



Vos contacts WBI :

-Délégué.e général.e:

Jusqu'en août 2019:

Fabienne REUTER

Depuis septembre 2019:

Marc CLAIRBOIS

-Centre Wallonie-Bruelles à Paris:

Directrice: Stéphanie PECOURT

-Théâtre des Doms

Directeur: Alain COFINO GOMEZ



Les réseaux WB partenaires :

-Bureau Wallonie Belgique Tourisme à Paris

-3 Conseillers économiques et commerciaux AWEX:

Patrice LEGRELLE - Régions Auvergne-Rhône-Alpes, Nouvelle-Aquitaine, Occitanie, PACA, Corse

Martine LECLERCQ - Régions Hauts-de-France, Ile-de-France, Bretagne, Centre-Val-de-Loire, Pays de Loire, Normandie

Martin CARDOEN - Régions Grand-Est, Bourgogne-Franche-Comté



Chiffres :

	Actions	Subventions	Opérateurs	Montants
FWB	59	95	95	146.441,46 €
RW	3	4	4	71.324,07 €
Sous-total	62	99	99	217.765,53 €

Le nombre d'actions répertorié ne tient pas compte des actions de la Délégation générale et du Centre-Wallonie Bruxelles pour lesquelles les financements ont été versés par WBI via des avances de fonds sur crédits dépenses. Au total, les dépenses FWB s'élèvent à 62.315 € et les dépenses RW à 26.000 €.



d'intention entre la Région wallonne et la Région Hauts-de-France signée en 2018) et à venir avec ces régions. Un travail de veille des projets Interreg France-Wallonie-Flandre et Grande Région dans lesquels participent la Wallonie et au moins un partenaire français fait également partie de nos priorités.



FOCUS



Bilatéral

Délégation générale Wallonie-Bruxelles à Paris

WBI, par le biais de la Délégation générale Wallonie-Bruxelles à Paris (DGWB Paris) et du Service des relations bilatérales avec la France, s'est efforcé de se repositionner dans son rôle de coordination de l'action en France où la proximité géographique est à la fois un avantage et une limite. Dans son rôle d'interface entre les services centraux et les ministères et autorités françaises, la DGWB Paris a apporté une contribution au suivi des relations bilatérales et multilatérales. En plus de la représentation officielle de la Wallonie et de la Fédération Wallonie-Bruxelles, la DGWB Paris s'est attachée à faire vivre et connaître ses locaux auprès des décideurs et autorités françaises en y organisant des manifestations protocolaires, scientifiques ou académiques, et a joué un rôle de premier plan dans l'organisation de plusieurs missions parlementaires et ministérielles.



Bilatéral

Fête de la Wallonie et de la Fédération Wallonie- Bruxelles 2019

La Fête de la Wallonie et de la Fédération Wallonie-Bruxelles (FWB) a été célébrée le 26 septembre à Paris, à la Délégation générale Wallonie-Bruxelles (DGWB). Cette cérémonie a été rehaussée par la présence du Ministre-Président du Gouvernement de la FWB, Pierre-Yves Jeholet, et du Président du Parlement de la FWB, Rudy Demotte. 250 invités étaient présents parmi lesquels Catherine Cano, Administratrice de l'Organisation Internationale de la Francophonie (OIF), ainsi qu'une Délégation de l'Assemblée nationale du Cap Vert invitée par le Parlement de la Fédération Wallonie-Bruxelles et emmenée par son Président Jorge Dos Santos.



Académique

Mise à l'honneur du programme Tournesol

L'Ambassade de France en Belgique, WBI, le F.R.S.-FNRS et FWO ont organisé conjointement une soirée d'échanges sur le programme Hubert Curien Tournesol le 27 novembre 2019.

Cet événement a pris la forme d'une présentation et cette soirée a permis plusieurs temps d'échanges via des tables rondes auxquelles ont participé des vice-recteurs d'universités françaises, flamandes et de la Fédération Wallonie-Bruxelles, des directeurs ou chargés des relations internationales et de la recherche dans des universités, des professeurs et des chercheurs.

Le programme de l'année 2019 s'est concrétisé quant à lui avec 35 projets co-déposés pour la première année dont 13 projets qui ont été sélectionnés (2 dans les mathématiques et leurs applications ; 2 dans la chimie ; 3 dans la biologie, la médecine et la santé ; 2 dans les sciences de l'homme et des humanités ; 1 dans les sciences de la société ; 1 dans les sciences et technologies d'information et communication ; 1 dans les sciences agronomiques et l'écologie ; 1 dans la physique). Ces projets ont été déposés par les 4 grandes universités de la Fédération Wallonie-Bruxelles (Université Libre de Bruxelles, Université de Liège, Université catholique de Louvain, Université de Liège Gembloux Agro-Bio Tech et Université de Mons). Montant engagé: 13 dossiers à 1.200 € = 15.600 €.

Concernant les projets de la deuxième année, 9 projets ont été reconduits sur les 12 dossiers déjà en cours (1 dans la chimie ; 3 dans la biologie, la médecine et la santé ; 2 dans les sciences pour l'ingénieur ; 2 dans les mathématiques et leurs applications ; 1 dans les sciences de la société). Ces projets ont été octroyés à 4 des grandes universités de la Fédération Wallonie-Bruxelles (Université de Liège, Université de Namur, Université Libre de Bruxelles et Université catholique de Louvain). Montant engagé: 9 dossiers à 1.200 € = 10.800 €.



De gauche à droite :
Marc Clairbois, Délégué
général Wallonie-
Bruxelles à Paris
Rudy Demotte, Ministre-
Président de la Fédération
Wallonie-Bruxelles
jusqu'en septembre 2019
Pierre-Yves Jeholet,
Ministre-Président de
la Fédération Wallonie-
Bruxelles depuis
septembre 2019
Maxime Woitrin, Conseiller
Wallonie-Bruxelles à Paris
© J. Van Belle - WBI

Le montant des bourses pour les projets sélectionnés s'élève à 1.200 € pour la 1^{re} année et 1.200 € pour la 2^e année.



Culture

le KIKK Festival: un rendez-vous pour les industries créatives francophones

KIKK Festival

Depuis 2017, la Délégation générale Wallonie-Bruxelles (DGWB) à Paris est impliquée dans la mobilisation et l'organisation d'un moment Francophonie lors du KIKK Festival des industries culturelles et créatives dans la capitale wallonne, Namur.

Le 1^{er} novembre 2019, la DGWB Paris a organisé avec le KIKK Festival et en collaboration avec l'Organisation Internationale de la Francophonie (OIF) une matinale sur le thème « La Francophonie: un espace d'opportunités pour l'innovation ». Le KIKK Festival faisant partie du Parcours numérique francophone avec trois autres festivals francophones, WebàQuébec, Web2day à Nantes et AfricaWeb à Abidjan, qui réunit des délégations de jeunes entrepreneurs

lors de ces quatre événements phares du numérique. Cette « matinale » s'est déroulée dans la nouvelle Maison de la culture de Namur (Espace Delta) avec comme partenaires la Province de Namur et le Bureau International Jeunesse de Wallonie-Bruxelles (BIJ).

L'évènement s'adressait aux entrepreneurs francophones présents sur le Festival et prévoyait trois volets. Le premier portait sur une présentation du Parcours numérique francophone. Le deuxième volet axé sur le Réseau francophone de l'innovation visait à présenter le nouveau guide de l'OIF sur l'Intelligence artificielle dans l'art et les industries culturelles et créatives, guide produit grâce au soutien financier de WBI. Le dernier volet portait sur la nouvelle partie AfriKIKK centrée sur les artistes africains.

La DGWB Paris a également mobilisé les écosystèmes numériques français d'Angers, de Lille et de Paris à participer à l'édition 2019 du KIKK Festival. Au fil des ans, le KIKK Festival s'affirme comme un des événements phares du numérique avec plus de 25.000 participants faisant de la capitale wallonne, la capitale mondiale des

industries culturelles et créatives. La DGWB Paris est satisfaite de pouvoir continuer à contribuer à ce succès.



Culture

Centre Wallonie-Bruxelles à Paris



2019 vit le Centre célébrer ses 40 ans ! 40 ans consacrés à dénicher et révéler les signatures artistiques belges francophones contemporaines et à consacrer celles et ceux qui ont fait de notre scène ce qu'elle est.

Dès la définition même du projet, l'idée était bien de faire de ce lieu l'épicentre de l'excellence. Depuis sa création, sous les directions successives du Centre, ce sont donc plus de 10.000 artistes tous champs confondus qui y ont été programmés. 10.000 créateurs et détenteurs de cet inqualifiable « je ne sais quoi de belge », des créations dont les univers ont pour beaucoup été marqués par - une tradition belge -, puisqu'il en est à savoir l'irrépressible besoin de « Transgresser » les frontières artistiques et physiques. En 40 ans, l'outil de diffusion qu'est le Centre a fait la preuve de son efficacité et de son indubitable originalité.

La saison 2019 a veillé à poursuivre le pari fait sur l'audace. Soucieux de retranscrire l'actualité de la création de la Fédération Wallonie-Bruxelles dans sa saison, des nouveaux pans de programmations ont été développés, liés au numérique et au digital, à la non-fiction, à la philosophie, à la création sonore et radiophonique, à la scène électro.

Ce sont 136 artistes qui y ont été programmés en 2019 - 85 programmations



Le partenariat avec WBI est essentiel pour le KIKK Festival et l'édition 2019 l'a encore démontré fortement. L'essence même du succès de notre

événement dépend des relations internationales et de la diversité des profils qui visitent notre événement.

En ce sens, cet apport de délégations étrangères et l'organisation de moments internationaux soutenus par WBI positionnent encore plus notre événement dans la dynamique de mouvements internationaux. C'est pour moi un échange essentiel entre une organisation comme la nôtre et une institution dynamique et surtout au service de la Wallonie et de son rayonnement international.

Gilles Bazelaire, Directeur et Fondateur du KIKK Festival





Il y ont été opérées - rassemblant dans ses murs 19.646 visiteurs et avec les programmations du Centre en mode hors les murs plus de 22.900 visiteurs. Sur la saison, ce sont 641 professionnels qui ont été touchés dont 34% de nouvelles cibles professionnelles captées. En 2019, le Centre est parvenu à dégager de nouveaux partenariats avec des institutions parisiennes prescriptrices comme le Palais de Tokyo, Lafayette Anticipation, la Station Gare des Mines, le Théâtre de la Ville, le Théâtre des Amandiers, la Biennale Nemo... et a intégré de nouveaux réseaux, comme le Réseau des Arts numériques.

Moments forts en 2019

L'INSTANT T - 3 & 4 avril 2019

L'INSTANT T fut l'évènement anniversaire du Centre. Deux jours de programmation intense qui ont rassemblé plus de 700 visiteurs dont pas moins de 125 professionnels ! Construit autour d'hommages, de retours sur des parcours marquants et sur des coups de projecteurs dédiés à des artistes porteurs de démarches disruptives repérés sur des scènes internationales, L'INSTANT T a rassemblé 67 artistes, de générations différentes, de plus de 10 nationalités, car la scène belge est intrinsèquement internationale et cosmopolite. De la performance, à la vidéo, en passant par des installations numériques à des performances littéraires, de la danse au son, l'évènement a dégagé une couverture presse exceptionnelle tant en France, qu'en Belgique: les Inrockuptibles (Fr), Telerama (Fr), La Terrasse (Fr), ParisArt (Fr), Politis (Fr), La Libre (Be), L'Echo (Be), TSJJazz (Fr), Le Vif (Be), L'Avenir (Be), RTBF (Be)...



© J. Van Belle - WBI

NOVAXX - Du 29 décembre 2019 au 6 janvier 2020

Biennale internationale dédiée à l'Innovation technologique, scientifique et artistique en mode féminin et à l'ère de la quatrième Révolution Industrielle 4.0.

Le NOVA_XX a ambitionné la mise en exergue d'œuvres d'artistes femmes qui questionnent autant qu'elles attestent, critiquent et incorporent des innovations scientifiques et technologiques. La sélection des projets programmés au sein du NOVA_XX a été opérée grâce au concours tant de représentants d'institutions majeures du numérique FWB que françaises et le concours de collectionneurs privés et d'une galerie parisienne privée spécialisée dans le numérique: Ministère de la Fédération Wallonie-Bruxelles / Arts numériques (Be) - Collectionneuse / Art [] Collector (Fr) - Biennale de l'Image Tangible (Fr), Paris - BOZAR Lab (Be) - Nemo, Biennale

Internationale des Arts Numériques (Fr) - iMal / Center for Digital Cultures and Technology, (Be) - Kikk Festival (Be) - Projet EU Impact, Théâtre de Liège (Be) - Galerie Charlot (Fr).

A la faveur de l'ouverture, deux prix furent décernés par les partenaires suivants: BOZAR Lab (Be) & Art [] Collector (Fr).

L'ouverture de la Biennale rassembla plus de 520 visiteurs dont 59 professionnels du numérique, du digital et des arts visuels français dont 82% de nouveaux contacts. Les partenariats presse dégagés par la Biennale furent également exceptionnels: Libération (Fr), Le Monde (Fr), le Bonbon (Fr), Les Inrocks (Fr), TRAX (Fr)...

La Biennale NOVA_XX a stratégiquement positionné le Centre comme un opérateur référent de la création numérique, médiatique et hybride.



GRAND-DUCHÉ DE LUXEMBOURG



Les réseaux WB partenaires :

-Conseiller économique et commercial
AWEX à Luxembourg :
Frédéric BIAVA



Chiffres:

	Actions	Subventions	Opérateurs	Montants
FWB	3	6	5	1.617,17 €
RW	2	2	2	20.750 €
Sous-total	5	8	7	22.367,17 €

Visite d'État au Grand-Duché de Luxembourg

Du 15 au 17 octobre 2019, le Roi Philippe et la Reine Mathilde ont effectué une visite d'État au Grand-Duché de Luxembourg.

Le Roi Philippe et la Reine Mathilde étaient accompagnés de délégations politiques, économiques, académiques et culturelles. Les Régions et les Communautés ont

pris une part active dans l'élaboration du programme de cette visite.

Le Ministre-Président de la Fédération Wallonie-Bruxelles a participé à plusieurs activités notamment des conférences sur l'innovation médicale et les futurs défis dans le domaine du spatial. Une rencontre sur la thématique audiovisuelle était également au programme et a permis la signature d'un accord de coopération entre le Centre du Cinéma et de l'Audiovisuel de

la Fédération Wallonie-Bruxelles et le Film Fund Luxembourg sur la coproduction de séries télévisées.

Le Ministre-Président wallon a quant à lui pu visiter le siège du groupe Ferrero et découvrir ses plans d'investissements, notamment en Wallonie. La visite de la société européenne des satellites figurait également dans son programme tout comme la participation à la conférence sur les défis dans le domaine spatial.



© J. Van Belle - WBI

GRÈCE



Les réseaux WB partenaires:

-Conseillère économique et commerciale
AWEX:
Geneviève WLAZEL à Athènes



Chiffres:

Actions	Subventions	Opérateurs	Montants
FWB			3.051,20 €
Sous-total			3.051,20 €

Notre approche est essentiellement axée sur la culture, la Francophonie et l'enseignement du français.

Programme OLC

La Fédération Wallonie-Bruxelles et la République hellénique ont renouvelé le 15 juin 2017 la Charte de Partenariat relative au Programme d'Ouverture aux Langues et aux Cultures (OLC) s'étendant de 2017 à 2022. Ce programme se concrétise par l'organisation, au sein des établissements scolaires organisés ou subventionnés par la Fédération Wallonie-Bruxelles qui en font la demande, d'un cours de langue d'origine et d'un cours d'ouverture aux langues et aux cultures. Quelque 11 écoles y sont impliquées avec 8 enseignants.

3^e Congrès européen de la FIPF d'Athènes (4-8/09)

Académique: Participation de Jean-Marc Defays au 3^e Congrès européen de la Fédération Internationale des Professeurs de Français (FIPF) d'Athènes en tant que Président de la FIPF et linguiste-didacticien du français langue étrangère à l'ULiège.



Culture

Festival du Film francophone d'Athènes (7-9/4)

La réalisatrice Nicole Palo a présenté son film « Emma Peeters » au Festival du Film francophone d'Athènes.

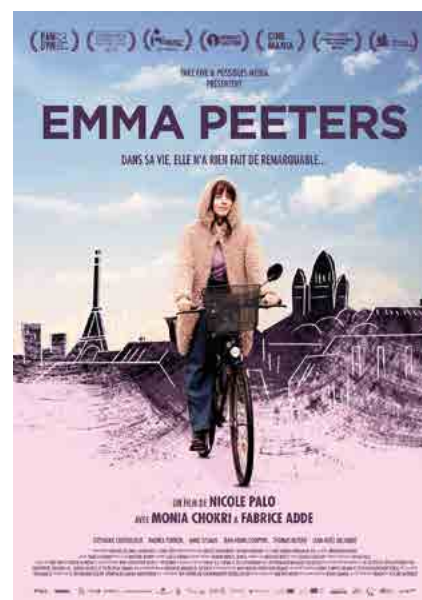



Les réseaux WB partenaires:

-2 Conseillères économiques et commerciales AWEX:
Cécile FLAGOTHIER à Milan (aussi compétente pour WBI)
Sophie MASSAGE à Rome



Chiffres:

	Actions	Subventions	Opérateurs	Montants
FWB	19	10	10	21.266,67 €
Sous-total	19	10	10	21.266,67 €

FOCUS



Cadre général et secteurs prioritaires

- > Accord culturel belge.
- > Accord de coopération entre la FWB et la Région Vallée d'Aoste conclu en 1999.
Le Programme de travail en vigueur est destiné à être remplacé par un Cadre de référence en 2020.
- > Programme d'Ouverture aux Langues et Cultures (OLC). Le dernier Comité bilatéral s'est tenu au sein de WBI le 26 février 2019. La charte est d'application jusqu'en 2022.
- > Accord entre la Communauté française de Belgique et la République italienne en matière de production cinématographique (31/08/2000).
Application par le Ministère de la Fédération Wallonie-Bruxelles.
- > Programme de coopération scientifique entre le Gouvernement de la République italienne et l'Exécutif de la Communauté française de Belgique (14/07/1992) (plus d'application depuis 2010).
- > Secteurs prioritaires: mobilité des artistes, participation aux marchés et Foires culturelles (Biennale de Venise, Mostra internationale de cinéma de Venise, Salon du Design à Milan, Foire du livre pour enfants de Bologne), résidences d'artistes (Isola Comacina, Academia Belgica), enseignement du français (échange d'auxiliaires de langue).

Programme d'Ouverture aux Langues et aux Cultures (OLC)

Evolution du programme OLC en partenariat avec l'Italie

NOMBRE D'ETABLISSEMENTS AYANT REÇU UNE OU PLUSIEURS AFFECTATION(S) DEPUIS 2005-2006

2005-2006	2006-2007	2007-2008	2008-2009	2009-2010	2010-2011	2011-2012	2012-2013	2013-2014	2014-2015	2015-2016	2016-2017	2017-2018	2018-2019
52	61	62	99	100	107	120	124	131	127	121	121	143	163 ?

NOMBRE DE COURS ORGANISES EN 2018-2019

Demandes d'affectations totales	Cours de langue acceptés	CLASSES OLC acceptés
163	271	360

NOMBRE D'ENSEIGNANTS OLC en 2018-2019: 47 enseignants (35 du Ministère et 12 locaux)

Etat des lieux du partenariat

Nature du partenariat	Charte de partenariat entre la Communauté française et la République Italienne
Signataires	La Ministre de l'Enseignement obligatoire en FWB et l'Ambassadeur d'Italie
Prochain Comité bilatéral	Le Comité bilatéral du 16 mars 2020 a été postposé suite au Covid-19
Projets / Perspectives	La charte 2017-2022 a été signée le 21 juin 2018



Culture et audiovisuel

- > Résidences d'artiste sur l'île de Comacina, 5 bourses ont été octroyées ;
- > Mise en œuvre de l'accord signé avec l'Academia Belgica, en vue d'octroyer par an deux bourses de résidences de 5 mois à un artiste issu de la Fédération Wallonie-Bruxelles et un artiste issu de la Communauté flamande en matière d'arts plastiques



Résidences d'artiste sur l'île de Comacina
© D.R.



Conseillère économique et commerciale pour l'AWEx depuis 1995, cela ne fait que quelques années que je représente Wallonie-Bruxelles International en Italie. Au départ, j'ai commencé cette belle aventure

avec une seule et unique responsabilité: celle de représenter la communauté belge francophone au sein d'une fondation de droit italien en charge de la gestion d'une petite île au milieu du Lac de Côme, l'île Comacina. Ce lambeau de terre est un musée à ciel ouvert qui accueille, chaque année, au sein de ses trois villas des artistes francophones, flamands et italiens. Mon rôle consiste à représenter les intérêts de Wallonie-Bruxelles International et à collaborer avec les autres conseillers belges et italiens de la Fondation. Le but étant d'aider nos artistes durant leur séjour-résidence et de créer des synergies pour développer de nouveaux projets sur l'île.

Aujourd'hui, c'est avec un immense plaisir que je diffuse la culture belge francophone en Italie. Le fait de faire partie intégrante du cluster EUNIC Milan m'a permis de collaborer avec différents collègues européens sur des projets cinématographiques et littéraires. Les semaines de la Francophonie sont également des rendez-vous incontournables auxquels nous participons.

Prochaine étape, les organisations internationales et les universités. L'Italie est un pays ouvert à la culture et au monde de la recherche francophone. Profitons-en et faisons connaître nos excellences !

Cécile FLAGOTHIER, Conseillère économique et commerciale (AWEX), aussi compétente pour WBI



L'ouverture en 2012 de la Délégation générale à La Haye a permis à Wallonie-Bruxelles de donner une nouvelle impulsion à ses relations avec les Pays-Bas dans différents domaines. Toutes les entités fédérées à l'exception de la Communauté germanophone sont dorénavant représentées au sein de la mission diplomatique belge aux Pays-Bas. On rappellera à cet égard que l'AWEX dispose d'un bureau à La Haye depuis 1999 et que Wallonie Belgique Tourisme est également présente à Amsterdam depuis 1999.

FOCUS



Délégation générale à La Haye

Les bureaux de la Délégation générale sont communs avec ceux de l'AWEX, ce qui facilite les synergies et garantit une présentation cohérente des relations extérieures de Wallonie-Bruxelles. La Délégation générale mène, en partenariat avec Wallonie-Bruxelles, de nombreuses actions dans les domaines de l'éducation et de l'enseignement universitaire, de la recherche, de la langue française, de la culture ainsi que, bien entendu, dans le secteur économique.



Vos contacts WBI :

-Délégué général à La Haye:
Jusqu'en août 2019 :
Marc CLAIRBOIS
Depuis septembre 2019 :
Benoit RUTTEN



Les réseaux WB partenaires :

-Bureau Wallonie Belgique
Tourisme (à Amsterdam)
-Conseiller économique
et commercial AWEX :
Rodrigo DOS SANTOS à La Haye



Chiffres :

	Actions	Subventions	Opérateurs	Montants
FWB	4	17	17	1.965,18 €
RW	1	1	1	7.000 €
Sous-total	5	18	18	8.965,18 €

Le nombre d'actions répertoriées ne tient pas compte des actions de la Délégation générale pour lesquelles les financements ont été versés par WBI via des avances de fonds sur crédits dépenses. Au total, les dépenses FWB s'élèvent à 1.965,18 € et les dépenses RW à 7.000 €.



Equipes de la Délégation générale Wallonie-Bruxelles-DGWB
et de Wallonia Export Investment-AWEX aux Pays-Bas
© D.R.



Journée de la langue française au Lycee Zandvliet à La Haye du 14 novembre 2019
© D.R.



Enseignement Collège Porta Mosana

Maastricht: Année scolaire 2019-2020
Une enseignante détachée par le Ministère de la Fédération Wallonie-Bruxelles y est active depuis septembre 2013. Il s'agit du premier (et du seul) projet d'enseignement bilingue NL/FR aux Pays-Bas. Durant son détachement, l'enseignante doit notamment développer des contacts entre les différents partenaires sur le terrain aux Pays-Bas, mais aussi le cas échéant, en Wallonie et à Bruxelles, et en particulier en Province de Liège, en ce compris la recherche et l'organisation de stages au profit des élèves. En outre à la demande de Wallonie-Bruxelles et en étroite concertation avec elle, l'enseignante peut être amenée à apporter sa collaboration à toute activité ou manifestation susceptible de valoriser

la Fédération Wallonie-Bruxelles aux Pays-Bas, notamment dans la région où l'enseignant(e) détaché(e) effectuera ses tâches (Zuid-Limburg) et en coordination étroite avec la Délégation générale Wallonie-Bruxelles à La Haye. Depuis 2015, remise annuelle du diplôme DELF aux étudiants ayant suivi le cours de « français renforcé » et dispense des premiers modules en langue française (histoire et art). En octobre 2019, 8 élèves ont obtenu un diplôme DELF.



Enseignement / Francophonie Participation annuelle à la Table Ronde pour le Français

Depuis début 2019, la Délégation générale Wallonie-Bruxelles à La Haye est partenaire de la Table ronde pour

le Français (TRF). Ce groupe informel rassemble les services d'éducation/langue française de l'Ambassade de France (Institut français), la Fédération nationale des Alliances françaises Pays-Bas (en particulier l'Alliance française de La Haye), Levende Talen (association des professeurs de français aux Pays-Bas) et Nuffic (l'organisation néerlandaise pour l'internationalisation de l'enseignement). La Table Ronde pour le Français se réunit 3 à 4 fois par an. Elle aborde divers projets/programmes pour l'enseignement du français aux Pays-Bas. L'objectif de la Table ronde est de stimuler et de soutenir l'enseignement du français aux Pays-Bas, tout en promouvant la francophonie, par le biais de divers projets au niveau national. Le 14 novembre 2019 s'est déroulée la 6^e édition de la Journée de la langue française aux Pays-Bas.



Culture / Francophonie

« Mois de la langue française et de la Francophonie 2019 »

La Haye: Mars 2019

Les quelque 220 millions de locuteurs francophones sur les cinq continents fêtent leur langue en partage et la diversité de la Francophonie, à travers l'organisation de nombreux événements. La Francophonie en mode responsable - « soirée de la Francophonie » dans le cadre du Mois de la langue française et de la Francophonie 2019.

Le jeudi 14 mars 2019, au Pathé Buitenhof, a eu lieu la soirée de la Francophonie en mode responsable. Cette soirée de présentations et de projections concernant différents projets sur le thème de la mode éthique et durable, fut lancée par les discours de S.E.M Abdelouahab Bellouki, Ambassadeur du Maroc aux Pays-Bas et S.E. l'Ambassadeur Stéphane Lopez, Représentant Permanent de l'Organisation Internationale de la Francophonie auprès de l'Union Européenne.

Congrès national des professeurs de français aux Pays-Bas

Noordwijkerhout: 22 et 23 mars 2019

La Délégation générale Wallonie-Bruxelles a participé encore au « Congrès national des professeurs de français aux Pays-Bas », avec 400 participants et de nombreux ateliers pédagogiques. Le congrès a été officiellement ouvert par Monsieur Marcel van den Munckhof, Président du comité organisateur. S.E.M Philippe Lalliot, Ambassadeur de France



Soirée de la Francophonie à Pathé Buitenhof à La Haye du 14 mars 2019
© D.R.

© Shane van Heerden

aux Pays-Bas a ensuite prononcé un discours et Monsieur Jean-Marc Defays, Président de la Fédération Internationale des Professeurs de Français (FIPF) a donné la conférence inaugurale.

35^e Concours de la Chanson de l'Alliance Française

La Haye: 17 mars 2019

L'Alliance Française aux Pays-Bas organisait le dimanche 17 mars 2019 le 35^e Concours de la Chanson Française. Huit artistes sont venus interpréter de célèbres chansons françaises ou leurs propres compositions dans le magnifique théâtre Diligentia.

Le concours a été remporté cette année par Caroline Rutten et ses accompagnateurs au violoncelle et à l'accordéon Job Huiskamp et Dirk Overbeek. Comme chaque année, la Délégation Wallonie-Bruxelles y a décerné un prix qui permet de séjourner à Bruxelles et de participer au Festival FrancoFaune en octobre. Les lauréats de ce « Prix Wallonie-Bruxelles » sont cette année le duo musical Francine & Romain.

iFprofs

PAYS-BAS



POLOGNE

La coopération entre la Wallonie, la Fédération Wallonie-Bruxelles et la Pologne est basée sur un accord de coopération datant de 1996. Ce accord prévoit l'organisation de Commissions Mixtes Permanentes, prévoyant le financement de projets culturels, académiques, sociaux et scientifiques pour trois années. Ces Commissions sont renouvelées tous les 3 ans.



Priorités

- > Pour la Fédération Wallonie-Bruxelles: la coopération pédagogique et universitaire en ce compris dans le domaine de la recherche scientifique, l'enseignement de la langue française et l'échange d'expertises dans les systèmes d'enseignement, l'exportation des acteurs culturels de Wallonie et de Bruxelles.
- > Pour la Wallonie: la reconversion économique régionale dans les domaines de la logistique, du transport et des infrastructures, des énergies renouvelables, du génie mécanique, des sciences du vivant et de l'innovation technologique, le développement du tourisme, la formation professionnelle.
- > Pour la Commission communautaire française: la thématique de la lutte contre l'exclusion sociale de groupes vulnérables reste prioritaire: aide aux familles pour lutter contre la pauvreté et l'exclusion sociale, amélioration de la situation des personnes handicapées, lutte contre la violence familiale.

FOCUS



La Délégation générale à Varsovie

La Délégation générale Wallonie-Bruxelles à Varsovie représente nos gouvernements en Pologne mais également en Lituanie, Lettonie et Estonie. La Délégation mène avec ces quatre pays des coopérations significatives par le biais de commissions



Vos contacts WBI :

-Déléguée Générale à Varsovie :
Laurence CAPELLE
-Agent de Liaison Académique et Culturelle à Cracovie à Cracovie :
Marie GIRAUD



Les réseaux WB partenaires :

-Conseillère économique et commerciale AWEX :
Laurence MARTAUX à Varsovie
-Bureau Wallonie Belgique Tourisme à Varsovie :
Michel JANOWSKI



Chiffres :

	Actions	Subventions	Opérateurs	Montants
FWB				56.123,00 €
RW				20.731,00 €
Sous-total	30	28	30	76.854,00 €

mixtes permanentes ou de cadres de référence. De plus, la Délégation générale mène de nombreuses actions destinées à promouvoir Wallonie-Bruxelles et ses opérateurs dans leurs démarches vers la Pologne. Les échanges en matière d'enseignement, de culture et de promotion de la langue française, notamment, constituent des axes importants de la Délégation générale.

Mission Silver Economy

Bien que le taux de vieillissement de sa population soit le plus haut d'Europe, l'Etat polonais n'a que très peu investi dans l'économie pour les seniors. En effet, plus de 80% de ses équipements médicaux sont importés. C'est pourquoi la mission « Silver Economy » a été lancée par WBI, HUB Brussels et l'AWEX. Celle-ci était en effet l'occasion pour les entreprises wallonnes et bruxelloises actives dans le domaine de l'économie des seniors de promouvoir leurs produits en Pologne.

Cette mission s'est traduite par de multiples rencontres entre les différentes parties prenantes: les autorités polonaises, des représentants Wallonie-Bruxelles, des clients potentiels et nos entreprises. Lors de ces rencontres, Madame Dechèvre, directrice du département Senior de l'AVIQ, a exposé la politique wallonne relative au seniors, ce qui a permis d'identifier des pistes de coopération entre les autorités polonaises et les autorités wallonnes. Et cela dans les domaines suivants: la santé et les affaires sociales.

Programme d'Ouverture aux Langues et aux Cultures (OLC)

En 2019, le Ministère de l'Education de Pologne a décidé de stopper sa participation au programme OLC. Il s'agissait d'un projet pilote avec un enseignant et une école participante qui s'est avéré non-concluant aux yeux du Ministère.



PORTUGAL



Les réseaux WB partenaires :

-Secrétaire commerciale AWEX à Lisbonne :
Maria da Luz de SOUSA



Chiffres :

	Actions	Subventions	Opérateurs	Montants
FWB	5	8	9	5.524,85 €
Sous-total	5	8	9	5.524,85 €

FOCUS



Cadre général et secteurs prioritaires

- > Accord culturel belge.
- > Charte OLC. Poursuite du Programme de coopération d'Ouverture aux Langues et Cultures en collaboration avec l'Ambassade du Portugal et l'Institut Camões. Le dernier Comité bilatéral s'est tenu au sein de WBI le 14 mai 2019. La charte est reconduite tacitement.
- > Secteurs prioritaires: mobilité des artistes, langue française (réseau d'assistants de langue et bourses en vue de former des professeurs de français).

Programme d'Ouverture aux Langues et aux Cultures (OLC)

Le Portugal est partenaire du programme OLC en Fédération Wallonie-Bruxelles depuis l'année scolaire 2005-2006.

Evolution du programme OLC en partenariat avec le Portugal

NOMBRE D'ETABLISSEMENTS AYANT REÇU UNE OU PLUSIEURS AFFECTATION(S) DEPUIS 2005-2006

2005-2006	2006-2007	2007-2008	2008-2009	2009-2010	2010-2011	2011-2012	2012-2013	2013-2014	2014-2015	2015-2016	2016-2017	2017-2018	2018-2019
6	7	6	10	15	12	11	9	16	11	10	14	15	16

NOMBRE D'AFFECTATIONS EN 2018-2019

Demandes d'affectations totales	Affectations prononcées	Cours de langue acceptés	Cours OLC acceptés
18	16	13	6

NOMBRE D'ENSEIGNANTS OLC en 2018-2019: 7 enseignants

Etat des lieux du partenariat

Nature du partenariat	Charte de partenariat entre la Communauté française et le Ministère portugais des Affaires étrangères
Signataires	La Ministre de l'Enseignement obligatoire en FWB et le Secrétaire d'Etat des Communautés portugaises, Ministère des Affaires étrangères
Prochain Comité bilatéral	Prévu la semaine du 18 mai à Lisbonne. A reporter ou en vidéo conférence
Projets / Perspectives	La charte 2012-2017 a été reconduite tacitement.



Mobilité / Citoyenneté / Diversité

Participation aux fêtes de la francophonie :

- > L'Institut français s'est associé à WBI dans le cadre de son action de promotion de la langue et de la culture francophone ;
- > Conférence de l'auteur Marcel Sel à l'Université de Porto sur invitation de José Domingues Almeida en vue d'une rencontre avec les étudiants ;
- > Concert du DJ Boods à l'Ambassade.



Culture et audiovisuel

Les éditeurs du magazine d'architecture ACCATTONE ont été sélectionnés pour participer à la Triennale d'architecture de Lisbonne. L'occasion était de donner de la visibilité aux architectes et aux graphistes impliqués dans ce projet, nos missions comprenant également la valorisation des métiers liés à l'architecture.



RÉPUBLIQUE TCHÈQUE



Les réseaux WB partenaires :

-Conseiller économique et commercial
AWEX à Prague :
Éric SCHMITZ



Chiffres :

Actions	Subventions	Opérateurs	Montants
FWB			12.382,22 €
RW			705,95 €
Sous-total			13.088,17 €

Le 28 mars 2001, la Communauté française et la Région wallonne ont signé avec la République tchèque un Accord de coopération. Depuis, cinq sessions de commission mixte ont déjà été signées. La dernière session en date a été approuvée à Bruxelles le 10 janvier 2017, dont le programme de travail s'étendait de 2017 à 2019. La République tchèque marque un intérêt particulier pour la culture, l'apprentissage du français, la Francophonie, la recherche et l'innovation. La prochaine commission mixte se tiendra en 2020.

objectif s'inscrit dans le cadre des axes prioritaires de la ville de Liège 2012-2022. Le projet a en effet pour but d'affirmer Liège en tant que pôle culturel au niveau européen. Le programme du festival englobe plusieurs activités, dont des expositions de photographies, des représentations théâtrales, des performances, des projections de films de réalisateurs liégeois, des concerts, ou encore des

conférences et des échanges d'artistes. En novembre 2019, cette coopération s'est traduite par l'envoi à Plzen de plusieurs délégations: les grapheurs « Les Débrouillards » ont réalisé une fresque urbaine à Plzen, les slameurs du groupe Marbre ont participé au Slam International Poetry. Caméra etc a animé un atelier lors du festival Animanie ayant pour thème « Le nouveau monde »: la nouvelle identité européenne, l'écologie et le développement durable, les énergies vertes, les nouvelles technologies...

FOCUS



Culture

Coopération culturelle entre Plzen et Liège

Depuis 2008, l'Alliance française de Plzen organise chaque année, entre fin octobre et début novembre, un festival axé sur la Francophonie intitulé « Bonjour, Plzen », en coopération avec la ville de Liège - représentée par les Manifestations liégeoises - (le jumelage des deux villes date de 1965) et Wallonie-Bruxelles International. Le festival, comprenant de multiples et diverses manifestations artistiques et culturelles, a pour mission de promouvoir la langue française et la culture francophone en République tchèque. Cet





ROUMANIE

- > Accord de coopération signé le 21 mai 1998 par le Gouvernement roumain et par les Gouvernements de la Wallonie et de la Communauté Française de Belgique. Accord de coopération bilatérale auquel s'est joint, le 25 mai 2005, le Collège de la Commission communautaire française de la Région de Bruxelles-Capitale. La dernière Commission Mixte Permanente s'est tenue à Bruxelles le 20 et 21 juin 2012 pour la programmation 2012-2014.
- > Sur base des accords mentionnés ci-dessus, un protocole de coopération particulier entre la Commission communautaire française de la Région de Bruxelles-Capitale, d'une part, et la Municipalité de Bucarest, d'autre part, a été signé le 18 avril 2018.
- > Sur base de l'accord de coopération scientifique et technologique signé le 21 juin 1997 entre le Ministre de Recherche et de la Technologie de Roumanie et le Ministère des Relations internationales de la Région wallonne, le Ministre des Relations internationales de la Communauté Française de Belgique, le dernier protocole pour la coopération scientifique et technologique a été signé le 19 décembre 2016. A noter qu'un nouvel appel à projets est en préparation en 2020.
- > La Fédération Wallonie-Bruxelles et le Ministère de l'Education, de la Recherche, de la Jeunesse et du Sport de Roumanie ont signé la dernière version du programme « Ouverture aux Langues et aux Cultures » (OLC) en mai 2019. Ce programme, qui implique 17 écoles et 6 enseignants, a fêté son 10^e anniversaire à Bruxelles dans le cadre d'Europalia Roumanie.
- > Signature le 12 février 2019 de la programmation des projets 2019-2021 sur base de l'entente de coopération scientifique et technologique entre l'Académie Roumaine, le Commissariat Général aux Relations Internationales (CGRI) et la Division des Relations Internationales du Ministère de la Région wallonne (DRI) et le Fonds de la Recherche scientifique (FRS-FNRS) signée en 2007



Vos contacts WBI :
 -Délégué général à Bucarest:
 Jusqu'en août 2019 :
 Eric POPPE
 Depuis septembre 2019 :
 David ROYAUX



Les réseaux WB partenaires :
 -Conseillère économique
 et commerciale AWEX :
 Anne DEFOURNY à Bucarest



Chiffres :

Actions	Subventions	Opérateurs	Montants
FWB			49.635,72 €
RW			7.721,29 €
Sous-total			57.357,01 €

Les secteurs prioritaires pour la Roumanie s'articulent donc comme suit:

- Pour la Fédération Wallonie-Bruxelles: la coopération scientifique ; la promotion de la langue française ; l'exportation des acteurs culturels de Wallonie et de Bruxelles.
- Pour la Wallonie: le développement du tourisme ; la formation professionnelle ; la recherche scientifique et l'innovation ; le patrimoine et la reconversion industrielle.
- Pour la Commission communautaire française: la thématique de la lutte contre l'exclusion sociale de groupes vulnérables reste prioritaire: aide aux familles pour lutter contre la pauvreté et l'exclusion sociale ; la lutte contre la traite des êtres humains.

FOCUS



Bilatéral

Délégation générale Wallonie-Bruxelles à Bucarest

Inaugurée en 2002, la Délégation générale Wallonie-Bruxelles à Bucarest assure la représentation diplomatique des entités francophones de Belgique dans une zone d'accréditation comprenant la Roumanie, la Bulgarie, la Moldavie et, depuis fin 2019, la Croatie et la Serbie. Elle constitue un acteur incontournable des actions de promotion de la langue française et des valeurs de la Francophonie dans la région, en synergie en particulier avec les bureaux « Europe centrale et orientale » de l'OIF et de l'AUF, ainsi que des partenaires tels que le réseau des Instituts français.



Sa mission consiste entre autres à faire connaître et valoriser la diversité des talents de Wallonie-Bruxelles, de soutenir nos opérateurs, artistes et créateurs dans leurs efforts de mobilité, de promouvoir nos institutions d'enseignement supérieur et de soutenir la coopération scientifique et technologique.



Culture

Exposition « Autour et aux alentours du surréalisme » au MNAR

A l'occasion de la célébration de la fête de la Communauté française, le MNAR a accueilli des œuvres qui s'inspirent du rêve, de l'imaginaire et de l'inconscient provenant de la collection du Centre de gravure et d'image imprimée de La Louvière.

Cette exposition est un véritable éloge au surréalisme et aux artistes wallons et bruxellois dont Armand Simon, Camiel Van Breedam, Achille Chavée, André Bathazar, Pol Bury, Pierre Alechinsky, Claude Galand, Camille De Taeye, Théodore Koenig et André Stas.

De nombreuses activités en lien avec cet événement ont été organisées telles que des visites guidées en différentes langues mais également un atelier créatif pour enfants. Cela a contribué à augmenter la visibilité de l'exposition ainsi qu'à la rendre accessible à tous.



Académique

Mission d'études sur l'enseignement dual en Roumanie

Visite par Gérard Alard et Pascale Houillet d'établissements pratiquant un enseignement associant le monde de l'entreprise. Suite à cette mission, un « memorandum of understanding » est en préparation pour échanger et travailler ensemble sur des thématiques d'intérêt commun.

Enseignement dual / DGEO- Ministère Education Roumanie / Echange sur thématiques d'intérêt commun



Jeunesse

Conférence « Il est plus facile de soigner un enfant heureux »

3^e édition de la conférence « Il est plus facile de soigner un enfant heureux » organisée par la Fondation Internationale pour l'Enfant et la Famille (Roumanie) - ateliers dédiés à la thérapie non-verbale animés par Julien Locurio, musicothérapeute au Centre Benenson Belgique à côtés des asbl Pont des Arts, Lapsus Lazuli, Les Messagers du Coeur (projet soutenu par la COCOF).



Droits de l'homme

Court-métrage sur la traite des êtres humains

Soutien à l'Asbl bruxelloise « Samilia » afin de réaliser un court-métrage sur la traite des êtres humains. L'ambition de ce court-métrage est double: la sensibilisation et la prévention de ce phénomène. Ce problème lie la Roumanie et Wallonie-Bruxelles étant donné que de nombreuses victimes roumaines de traite d'êtres humains se retrouvent en Belgique. WBI et la COCOF, conscients de cette problématique, poursuivent un objectif commun, celui de la défense des droits de l'Homme, et démontrent, par ce projet, leur implication dans des actions concrètes.





ROYAUME-UNI

La coopération entre la Région wallonne, la Fédération Wallonie-Bruxelles et le Royaume-Uni est basée sur un accord culturel datant de 1946 signé entre la Belgique et le Royaume-Uni.



Priorités

- > Pour la Fédération Wallonie-Bruxelles: la coopération universitaire et l'enseignement supérieur, la recherche fondamentale, l'enseignement de la langue française (auxiliaires de conversation), et le renforcement de la coopération culturelle.
- > Pour la Wallonie: la recherche appliquée et l'innovation, le développement du tourisme, la formation professionnelle, le design et la mode.

Le bureau mixte de Londres:

Composé d'un CEC Awex et d'un agent local WBI, le bureau mixte de Londres mène de nombreuses actions destinées à promouvoir Wallonie-Bruxelles et ses opérateurs dans leurs démarches vers le Royaume-Uni. Les échanges en matière d'enseignement, de culture et de promotion de la langue française, notamment, constituent des axes importants du bureau mixte.

Activités du Bureau de Londres

- > London International Mime Festival
- > Ateliers d'initiation à l'improvisation dans les écoles secondaires britanniques de Londres et ses environs
- > Glasgow Film Festival - Focus on Belgium
- > Coopération Universitaire - Prix WBI offerts aux Universités d'Aston et Leicester
- > Edinburgh Fringe Festival
- > Lakes International Comic Art Festival
- > French Film Festival en partenariat avec FIFF Namur
- > Voilà Europe Festival
- > Chaire BD à l'université de Lancaster
- > Programme des auxiliaires de conversations avec le British Council



Vos contacts WBI :

-Agent de Liaison Académique et Culturelle à Leicester :
Simon LAMBERT
-Chargée de projets WBI auprès du bureau du CEC à Londres :
Joséphine ROUSSEAU



Les réseaux WB partenaires :

-2 Conseillers économiques et commerciaux AWEX :
David THONON à Londres
Maxime COUVREUR à Birmingham



Chiffres :

	Actions	Subventions	Opérateurs	Montants
FWB				15.196,00 €
RW				4.000,00 €
Sous-total	15	1	12	19.196,00 €

FOCUS

Brexit

WBI a organisé, en collaboration avec l'AWEX, une mission de trois jours au mois de décembre au Royaume-Uni afin de défendre les intérêts de la Communauté française dans le cadre du Brexit. Malgré la sortie des Britanniques de l'Union européenne, le Royaume-Uni reste un partenaire important dans de multiples domaines tels que l'enseignement, la recherche, les relations commerciales ou encore la coopération culturelle. C'est pourquoi le Ministre-Président de la Fédération Wallonie-Bruxelles, Pierre-Yves Jeholet, a participé à cette mission primordiale.

Lors de celle-ci, la délégation a rencontré des partenaires académiques, culturels, scientifiques et économiques. La délégation a également visité l'université d'Oxford. Ces activités ont été réalisées en vue de promouvoir les atouts économiques, culturels et scientifiques de Wallonie-Bruxelles.

Page Brexit

WBI a élaboré une page d'information en ligne et cette dernière est conçue sous la forme de questions-réponses: « le Brexit: quelles conséquences pour vous ? », elle donne des renseignements pratiques destinés à la fois aux citoyens de la Fédération et aux citoyens britanniques.

RUSSIE



Les réseaux WB partenaires :

- Conseiller économique et commercial
AWEX à Moscou :
Gérard SEGHERS



Chiffres :

	Actions	Subventions	Opérateurs	Montants
FWB	6	6	6	3.850,66 €
RW	2	8	3	5.547,96 €
Sous-total	8	14	9	9.398,62 €

WBI a soutenu divers opérateurs de Wallonie-Bruxelles et a contribué à la mise en avant de la BD et de la langue française en Russie.

Thèmes prioritaires: coopération universitaire, recherche scientifique, diversité culturelle et plurilinguisme en Europe.

Réalisations

- > Exposition « 60^e anniversaire des Schtroumpfs » à Saint-Pétersbourg : Du 5 au 19 octobre s'est tenue l'exposition sur les Schtroumpfs à Saint-Pétersbourg. L'exposition, organisée par le Consulat Général de Belgique à Saint-Pétersbourg en partenariat avec WBI et IMPS



a rassemblé un public curieux de découvrir le monde de Peyo. Le lancement de l'exposition était précédé d'un atelier créatif pour enfants. Agés de 5 à 9 ans, ceux-ci ont pu s'essayer au genre de la bande dessinée et être récompensés pour leurs dessins par la Schtroumpfette qui avait fait le

déplacement à Saint-Pétersbourg à cette occasion.

- > Poursuite du Programme de coopération d'Ouverture aux Langues et Cultures (OLC) en collaboration avec l'Ambassade de Russie en Belgique et le Centre Culturel et Scientifique russe.

Programme OLC Russie

- > En 2018-2019, 5 professeurs ont été affectés dans 10 établissements pour 9 cours de langue et des cours OLC dans 2 établissements.
- > En 2019-2020, 6 professeurs ont été affectés dans 10 établissements pour 10 cours de langue et des cours OLC dans 4 établissements.

SLOVAQUIE

En l'absence de commission mixte, nos relations avec la Slovaquie sont ponctuelles avec néanmoins une certaine dynamique annuelle s'articulant autour d'activités culturelles, la Francophonie et l'octroi de bourses.

Exposition Spirou4rights

A l'initiative de notre CEC Vienne, l'exposition *Spirou4rights* a été inaugurée à l'IF de Bratislava le 20 mars, puis montrée à travers la Slovaquie et couplée de workshops sur les droits de l'Homme.



Chiffres :

	Actions	Subventions	Opérateurs	Montants
FWB				805,19 €
Sous-total				805,19 €

La présence de Wallonie-Bruxelles en Suisse est basée en priorité sur les relations multilatérales en raison des nombreuses organisations internationales à Genève mais couvre également un volet bilatéral. La Genève internationale, véritable plaque tournante du monde diplomatique, est au cœur des débats multilatéraux sur les sujets les plus fondamentaux pour l'avenir de l'Homme, de notre société et de notre planète. Parallèlement, Lausanne est une ville d'excellence scientifique et technologique grâce à ses Hautes Ecoles, Université et Ecole Polytechnique Fédérale.

Pour mener à bien sa mission de promotion des priorités gouvernementales, de nos opérateurs dans les différents secteurs, ainsi que des intérêts et des talents de la Wallonie, de la Fédération Wallonie-Bruxelles, et de la COCOF, la Délégation générale développe son travail de manière transversale afin que relations multilatérales et bilatérales se nourrissent mutuellement. Cette transversalité doit permettre une meilleure intégration des priorités dans les relations bilatérales comme dans les Organisations internationales au bénéfice de nos opérateurs. Dans cette perspective, la Déléguée générale Wallonie-Bruxelles à Genève et l'ALS basé à l'Université de Lausanne développent des actions conjointes et ont initié un cycle de conférences sur des priorités de nos gouvernements.



Vos contacts WBI :

- Délégué.e général.e à Genève:
Jusqu'en août 2019: David ROYAUX
Depuis septembre 2019: Fabienne REUTER
-Agent de Liaison Scientifique
à l'Université de Lausanne:
Vassil KOLAROV



Les réseaux WB partenaires :

-Conseiller économique
et commercial AWEX:
Jusqu'en août 2019:
Philippe DELCOURT à Genève
Depuis septembre 2019:
Véronique HUPPERTZ à Genève



Chiffres :

	Actions	Subventions	Opérateurs	Montants
FWB	28	24	27	8.775,01 €
RW	1	1	1	7.000,00 €
Sous-total	29	25	28	15.775,01 €

FOCUS



Cadre général et secteurs prioritaires

- > Accord culturel belge.
- > Accord de coopération entre la République et Canton du Jura et la FWB. Dans ce contexte, un Cadre de référence pour les échanges entre la Fédération Wallonie-Bruxelles et la République et Canton du Jura a été signé le 3 juin 2014.
- > Accord de coproduction entre le Conseil fédéral suisse et le Gouvernement de la Fédération Wallonie-Bruxelles signé le 7 mai 2008.
- > Les Gouvernements de la FWB, de la Wallonie et de la COCOF disposent d'une Déléguée générale à Genève, compétente pour les affaires bilatérales et multilatérales, ainsi que d'un ALS à Lausanne.

En outre, la Conseillère économique et commerciale de l'AWEX est accréditée auprès du CERN pour les relations commerciales.

- > Convention de collaboration entre l'Agence nationale suisse pour la promotion des échanges et la mobilité (MOVETIA) et WBI portant sur un programme d'échange d'auxiliaires de conversation.

Les secteurs prioritaires (bilatéral et multilatéral) : Droits de l'Homme, Recherche et Innovation, numérique et e-commerce, économie, enseignement du français (échange d'auxiliaires de langue), promotion et valorisation de la langue française et de la Francophonie, mobilité des artistes, participation aux marchés culturels, opérations de visibilité.



La Délégation générale Wallonie-Bruxelles à Genève: multilatéral et bilatéral

Au sein de la Représentation permanente de la Belgique auprès des Nations Unies, la Délégation générale Wallonie-Bruxelles à Genève assure la présence diplomatique de la Fédération Wallonie-Bruxelles, de la Wallonie et de la Commission Communautaire Française de la Région de Bruxelles-Capitale (COCOF) en Suisse, ainsi qu'auprès de l'Office des Nations Unies à Genève (ONUG) et des institutions spécialisées dans les matières relevant en partie des compétences des entités fédérées, telles que le Haut-Commissariat aux droits de l'Homme, l'Organisation internationale du Travail (OIT), la Commission Economique des Nations Unies pour l'Europe (UNECE), le Bureau international d'Education (BIE), la Conférence des Nations Unies sur le Commerce et le Développement (CNUCED), l'Union internationale des Télécommunications (UIT), l'Organisation Mondiale du Commerce (OMC), l'Organisation Mondiale de la Santé (OMS), la Représentation permanente de l'OIF et le Bureau de l'UNESCO.

Sur le plan bilatéral, la Délégation générale accorde une attention particulière à la République et Canton du Jura ainsi qu'à la Région autonome de la Vallée d'Aoste (Italie) qui, toutes deux, ont développé des accords bilatéraux avec la Fédération Wallonie-Bruxelles.



Culture Salon du Livre de Genève en mai 2019

Mise à l'honneur de la Fédération Wallonie-Bruxelles lors du Salon du Livre de Genève en mai 2019.

Dans le cadre de ce deuxième salon francophone au niveau mondial, la francophonie a été mise au cœur de ses préoccupations avec une représentation importante de langue française: un stand de 500m² intitulé « Lisez-vous le



belge ? » réparti en 6 espaces distincts: une librairie avec plus de 5.000 ouvrages proposés par une quarantaine d'éditeurs belges, un espace Jeunesse où se sont déroulés de nombreux ateliers pour petits et grands, une exposition intitulée « 1,2,3... maisons ! » présentant 8 maisons d'édition belges de littérature de jeunesse, une scène belge avec un programme de conférences ambitieux et varié, un petit salon destiné aux rendez-vous des professionnels de l'édition. 37 auteurs et autrices étaient invités durant ces cinq jours pour participer à une programmation sur la scène belge mais également sur les autres scènes du salon ainsi que dans la ville de Genève.

Cette participation en qualité d'Invité d'honneur a permis à Wallonie-Bruxelles de faire connaître toute la richesse de sa production littéraire, de ses auteurs et éditeurs et lui a conféré une visibilité exceptionnelle.



Culture Langue et audiovisuel

- > Contribution à la Semaine de la langue française et de la Francophonie à Berne en partenariat avec les Autorités suisses, la Direction des affaires francophones du ministère des affaires étrangères et le Groupe



© J. Van Belle - WBI

des Ambassadeurs francophones. Grand succès pour le film « Une part d'ombre » du réalisateur belge Samuel Tilman, présenté le 20 mars 2019 au Ciné Club, à Berne dans le cadre des Journées Francofilms. En plus de la présentation d'« Une part d'ombre », la Délégation générale a également contribué financièrement à l'organisation de la SLFF 2019. La projection du film a été suivie d'une réception en la Résidence de l'Ambassadeur de Belgique, S.E.M Willy De Buck.

- > Exposition des nouvelles œuvres « No black is black » de l'artiste belge Geneviève Levivier au Plexus Palace Art

Gallery, Montreux - septembre 2019 ;

- > Exposition « Mondes (im)parfaits. Autour des cités obscures de Schuiten et Peeters » à la Maison d'Ailleurs - Musée de la science-fiction, de l'utopie et des voyages extraordinaires, Yverdon-les-Bains - décembre 2019 à mai 2020. Un très beau succès pour cette superbe exposition basée sur utopie et dystopie, ouverte en présence des auteurs.
- > Participation d'une délégation de professeurs et d'étudiants de l'ECAL (Haute Ecole d'Art de Lausanne) au KIKK Festival 2019. Une délégation de trois directeurs de programme et 25 étudiants s'est rendue au KIKK Festival. L'ECAL est une école d'art extrêmement réputée en Suisse et ils s'intéressent de très près aux activités du KIKK. Ils envoient des étudiants au festival chaque année et des pourparlers sont actuellement en cours afin que l'ECAL puisse mettre en place une exposition de ses étudiants durant la session 2020 du KIKK ;
- > Projet Pilote.media - Programme de formation et d'accompagnement proposé aux professionnels de l'information et de la communication. Une nouvelle demande d'aide a été introduite auprès de WBI pour l'année 2020.



R&I

Cycle de conférences Délégation générale et ALS

Conférence-débat: L'éducation face au défi du numérique: quelles solutions ? à Genève, le 11 décembre 2019.

Soucieuse de relier le monde académique et scientifique aux Organisations internationales, et de jeter des passerelles entre multilatéral et bilatéral pour un meilleur retour sur investissement et une valorisation de nos opérateurs, la Délégation générale a organisé, en collaboration avec l'ALS suisse, le 11 décembre une première conférence-débat d'un cycle de conférences sur l'éducation à l'ère du numérique visant à tisser des liens entre le monde universitaire et des

écoles polytechniques et les organisations internationales. Présentant un panel de haut niveau, croisant OI, université, centre de formation, startup, et modérée par le RP de l'OIF, elle s'est soldée par un vif succès tant sur le plan de la participation que de la qualité des échanges et des contacts qui se sont noués et poursuivis, atteignant l'objectif fixé.

Mission belge à The Spot

Participation d'une délégation d'environ 50 personnes, principalement des entreprises et chercheurs wallons, au premier salon portant sur les technologies dans le domaine du sport. En marge du salon, l'AWEX et WBI ont organisé de nombreuses visites et rencontres avec des organisations internationales et notamment le Comité International Olympique, l'Université de Lausanne, l'École Polytechnique Fédérale de Lausanne, etc.

Il s'agissait de capitaliser sur le savoir-faire dans le domaine des technologies liées au sport développé à Lausanne.

Belgium @CERN

Mission technico-commerciale de promotion du savoir-faire industriel wallon auprès d'un panel d'acheteurs au CERN. Parallèlement, la délégation belge a été sensibilisée au portefeuille technologique développé au CERN et aux possibilités de partenariats de recherche et notamment via les programmes Eureka et Eurostars. Le CERN est un terrain de technologies méconnues et disponibles pour nos entreprises. Cette mission est une très belle occasion pour sensibiliser nos opérateurs aux opportunités qu'offre ce centre de recherche de pointe.

Mission de l'Université de Fribourg à l'Université de Namur

Mission organisée par l'ALS sur demande de l'Université de Fribourg. Il existe en effet de nombreuses similitudes entre l'UNamur et l'UniFribourg:

- > Nombre similaire d'étudiants, de chercheurs, de professeurs et de bourses ERC ;
- > Universités de taille humaine, permettant un contact plus personnel avec les professeurs et l'administration ;



- > Universités principalement francophones, fondées au XIX^e siècle, dans des racines catholiques et dont les principales compétences résident en sciences humaines et sociales.

Le programme, riche et varié, a permis de créer assez rapidement le pont entre les deux institutions. Les échanges

se sont soldés par plusieurs pistes de collaboration, actuellement en discussion entre les bureaux de promotion de la recherche des deux universités.

Mission Suisse - Transition & efficacité énergétiques des bâtiments

Une délégation wallonne de 12 personnes,

composée de représentants de centres de recherche et d'acteurs industriels et publics, s'est déplacée à Genève et Sion afin de rencontrer un grand nombre d'experts suisses actifs dans le domaine de la transition et l'efficacité énergétiques des bâtiments. Ce secteur couvrant un très large spectre d'innovations, le programme a notamment porté sur la gestion des tris des déchets, la présentation d'un projet en cours de construction pour des quartiers durables de très hautes performances énergétiques ainsi que la visite d'un forage en géothermie en cours d'étude. La délégation s'est également rendue à la HES-SO Valais Wallis à Sion, véritables pôles de compétences et d'innovations qui s'engage dans la recherche appliquée et contribue de manière déterminante au soutien des entreprises valaisannes. Les participants suisses et wallons y ont d'ailleurs présenté respectivement leurs activités de recherche. Cet exercice a permis d'identifier des premières similitudes et complémentarités, en vue du montage de projets de recherche communs, notamment dans le cadre de l'initiative Eureka.

Plusieurs pistes de collaborations sont actuellement en cours dont une visite retour des participants suisses en Wallonie, une visite du Prof. Maréchal, une action conjointe avec Greenwin et Cleantech Alps dans le cadre du Salon Pollutec Lyon 2020, une participation suisse aux Greenwin days et un éventuel projet Eureka.

Par ailleurs, dans le cadre du cycle de conférences DGWB/ALS mentionné supra, il est prévu d'organiser en 2020 deux conférences sur la blockchain et sur l'environnement afin de rapprocher en la matière les mondes académiques et des OI.



“ Déléguée générale Wallonie-Bruxelles à Genève, auprès des Nations Unies, c'est une belle opportunité de faire connaître et de promouvoir les priorités des gouvernements belges francophones et

les valeurs qu'il défend, auprès des nombreuses Organisations internationales et nos partenaires. Une volonté aussi de faire se rencontrer et se parler les mondes des organisations internationales et les opérateurs et acteurs suisses et belges francophones autour des défis du respect des Droits de l'homme et de la démocratie, de l'éducation, du numérique et de l'économie, de la recherche et de l'innovation, de la coopération scientifique et de la culture ! Une belle occasion aussi de prolonger auprès des OI des engagements forts et volontaires en faveur du maintien de la langue française et des objectifs de la Francophonie pour plus de diversité ! La volonté enfin, avec ma belle équipe, de se mettre au service des valeurs et des opérateurs de Wallonie et de Bruxelles en saisissant ces opportunités avec détermination et enthousiasme pour les traduire en projets et collaborations concrètes pour le bénéfice de tous ! ”

Fabienne REUTER, Déléguée générale Wallonie-Bruxelles à Genève, auprès des Nations Unies



TURQUIE

Programme OLC

La Charte relative au Programme d'ouverture aux langues et aux cultures (OLC) a été reconduite tacitement de 2017

à 2022. Ce programme se concrétise par l'organisation, au sein des établissements scolaires organisés ou subventionnés par la Fédération Wallonie-Bruxelles qui en font

la demande, d'un cours de langue d'origine et d'un cours d'ouverture aux langues et aux cultures. Quelque 86 écoles y sont impliquées avec 33 enseignants.

AMÉRIQUES

Les relations avec l'Amérique sont intenses et visent à apporter une haute valeur ajoutée dans toutes les compétences des gouvernements.

La collaboration avec le Canada et le Québec est ancrée sous le signe de la coopération qui est à la fois ancienne et à la fois veut se renouveler en abordant de nouveaux thèmes en lien avec l'évolution technologique et économique ou en s'intéressant aux nouvelles expressions culturelles et les canaux de diffusion spécifiques. Les partenariats conclus

permettent de soutenir cette dynamique en matière de jeunesse, de coopération académique et de recherche notamment. La proximité historique, culturelle et linguistique de Wallonie-Bruxelles avec l'Amérique latine est forte. Le potentiel de collaboration avec ce sous-continent, comptant 620 millions de personnes et trois économies dans le G20, est gigantesque.

Cette partie du monde est et reste une des zones prioritaires de nos opérateurs académiques, culturels et scientifiques. L'apprentissage et la promotion de la langue française ainsi que les valeurs

universelles, telles que les Droits Humains sont également des priorités de l'Action de WBI dans cette partie du monde.

Un point d'attention est porté sur six pays cibles, à savoir le Chili, le Brésil, le Mexique, la Colombie, Cuba et l'Argentine. Le Continent constitue un attrait pour les étudiants en Wallonie-Bruxelles, les échanges d'expertises ainsi que les collaborations scientifiques. Au niveau culturel, des événements de portée mondiale se déroulent sur le sous-continent. C'est également un terrain fertile à la création et la mise en marché de la culture.

AMÉRIQUE DU NORD



CANADA & QUÉBEC

Les relations entre Wallonie-Bruxelles, le Canada et le Québec sont ancrées dans des valeurs communes de démocratie, de respect des droits de l'Homme et de tolérance. Elles ont pour objectif le développement culturel, économique, le partage d'une langue commune ainsi que le souci du développement de leurs sociétés.

Le Québec et Wallonie-Bruxelles sont liés par des relations particulièrement fortes et pérennes. En 1980, la Wallonie a signé son premier traité de coopération internationale. L'Accord de coopération entre la Communauté française et le Québec est à son tour signé en 1982 et la première Délégation Wallonie-Bruxelles ouvre ses portes le 5 novembre 1982, à Québec. En 1996, le bureau de l'AWEX s'établit à Montréal. Deux ouvertures de bureaux de représentation à Montréal sont importantes à relever: l'antenne de la Délégation Wallonie-Bruxelles (2013) et le Bureau de liaison scientifique (2014).



Vos contacts WBI :

-Délégué.e. général.e. à Québec:

Jusqu'en août 2019:

Benoit RUTTEN

Depuis septembre 2019:

Sharon WEINBLUM

-Agent de Liaison Scientifique à Montréal:

Adrien SELLEZ



Les réseaux WB partenaires :

-2 Conseillers économiques
et commerciaux:

Michel BRICTEUX à Montréal

Frank MURARI à Toronto



Chiffres :

	Actions	Subventions	Opérateurs	Montants
FWB	46	38	44	58.761.82 €
RW	27	22	20	43.141.89 €
Sous-total	73	60	64	101.903,71 €



La Délégation générale Wallonie-Bruxelles à Québec assure la représentation diplomatique des gouvernements de la Fédération Wallonie-Bruxelles, de la Région Wallonne et de la Cocof au Canada et au Québec dans tous leurs domaines de compétences. Son rôle est de promouvoir les coopérations entre acteurs canadiens et de Wallonie-Bruxelles, notamment au travers de la Commission mixte permanente Wallonie-Bruxelles - Québec, de contribuer à la diffusion de la culture francophone belge et de renforcer les relations entre institutions d'enseignement supérieur et de recherche. Elle a également pour objectif le rayonnement de la langue française au côté des autres acteurs de la Francophonie internationale présents au Canada.

La Délégation générale travaille en étroite collaboration avec un Agent de Liaison Scientifique (ALS) à Montréal dont le travail se concentre sur la mise en place de partenariats en matière de recherche et d'innovation.

L'année 2019 a été notamment marquée par la XI^e Commission mixte permanente Wallonie-Bruxelles/Québec, la XXIX^e session du Comité mixte Assemblée nationale/Parlement de la FWB et les 35 ans du Programme Québec du BIJ et de LOJIQ célébrés à l'OLYMPIA de Montréal.

FOCUS



Bilatéral XI^e Commission mixte permanente WB/QC

La réunion plénière de la XI^e session de la Commission mixte permanente Wallonie-Bruxelles/Québec s'est tenue le 13 juin 2019, à Bruxelles, sous la coprésidence de Pascale Delcomminette, Administratrice générale de Wallonie-Bruxelles International, et de Robert Keating, Sous-ministre du Ministère des Relations internationales et de la Francophonie du Québec. Cette rencontre biennale a une fois de plus été couronnée de succès puisque 86 projets de coopération ont été sélectionnés au travers de deux axes transversaux de l'intelligence artificielle et le numérique ainsi que les changements climatiques et le développement durable - dans les domaines suivants: la culture, l'éducation, l'environnement et le développement durable, la recherche et l'innovation, la santé et les affaires sociales. Elle a également été l'occasion de dresser un bilan des deux dernières années, ponctuées d'importantes missions,

notamment royale et ministérielles, de part et d'autre de l'Atlantique, et de réfléchir à l'amélioration de cette relation privilégiée qui existe entre nos deux entités. La CMP permet également un espace de dialogue pour discuter de plusieurs sujets qui ont notamment trait à l'avenir de la diversité culturelle, de la dématérialisation des supports et des enjeux du numérique.



Bilatéral XXIX^e session du Comité mixte Assemblée nationale/Parlement de la FWB

Dans le cadre de la 29^e session du Comité mixte Assemblée nationale/Parlement de la Fédération Wallonie-Bruxelles, des représentants du Parlement de la Fédération Wallonie-Bruxelles (FWB), étaient en mission à Québec du 20 au 24 octobre 2019.

La délégation a abordé les thématiques suivantes avec ses homologues québécois:

- > l'actualité politique et parlementaire ;
- > la liberté de la presse et la protection des sources ;
- > le trouble déficitaire de l'apprentissage et l'hyperactivité (TDAH).



Commission mixte permanente Wallonie-Bruxelles/ Québec s'est tenue le 13 juin 2019, à Bruxelles, sous la coprésidence de Pascale Delcomminette, Administratrice générale de Wallonie-Bruxelles International, et de Robert Keating.
© J. Van Belle - WBI



Plusieurs visites de terrain ont également été mises en place par l'Assemblée nationale du Québec, en collaboration avec la Délégation générale Wallonie-Bruxelles et l'Agent de Liaison Scientifique au Canada, Adrien Sellez, y compris au MILA (Institut québécois d'intelligence artificielle) et aux Offices jeunesse internationaux du Québec.



Mobilité Jeunesse

Les 35 ans BIJ-LOJIQ
célébrés à l'OLYMPIA

Le 6 novembre 2019, à l'Olympia de Montréal, c'est sous une ambiance de feu que ce sont déroulées les festivités entourant les 35 ans d'échanges et de mobilité jeunesse entre la Fédération Wallonie-Bruxelles et le Québec, sous l'égide du Bureau International Jeunesse (BIJ) et des Offices Jeunesse Internationaux du Québec (LOJIQ). Le Département Amérique du Nord est membre actif du jury des projets déposés par les jeunes candidats: de cette façon, le lien est encouragé et renforcé pour soutenir l'ensemble des forces vives de la Communauté française, de la Wallonie et de la Cocof.

> Plus de détails dans le chapitre consacré à la mobilité soutenue par le Bureau International Jeunesse (BIJ) dans la Partie III (cf. page 137)



Enseignement supérieur

Encourager les échanges
entre institutions
d'enseignement supérieur avec
« Wallonie-Bruxelles mise à
l'honneur à l'UQAM »

Les 25 et 26 avril 2019 se tenait la première édition de l'évènement Wallonie-Bruxelles à l'UQAM, deux journées consacrées à la promotion des partenariats établis au fil du temps entre l'Université du Québec à Montréal (UQAM) et la Fédération Wallonie-Bruxelles à Montréal. L'UQAM est un partenaire privilégié de Wallonie-Bruxelles, tant du fait de ses partenariats avec les universités de la



“ Mon séjour d'une année à l'université McGill - de septembre 2018 à juillet 2019 - fut particulièrement bénéfique. Par l'entremise de l'Agent de Liaison Scientifique, Adrien Sellez, j'ai notamment pu faire

connaissance et développer des collaborations avec des chercheurs de pointe en Intelligence artificielle (IA). Il faut savoir que Montréal, c'est aujourd'hui la capitale mondiale du « Deep Learning » / « apprentissage profond », une branche essentielle du domaine de l'IA. J'ai donc attaché mes efforts à développer les collaborations dans le domaine l'IA appliquée au secteur de la santé (« AI for Health »), où les synergies sont évidentes entre la Wallonie et le Québec. J'ai ainsi eu la possibilité d'établir des contacts avec le MILA (Institut québécois d'intelligence artificielle), une référence mondiale en apprentissage profond, mais aussi de nouer un partenariat avec le Centre hospitalier universitaire de Montréal (CHUM) qui a débouché sur le financement d'un projet entre l'Université Catholique de Louvain et le CHUM dans le domaine de la protonthérapie. J'ai également eu le plaisir de rencontrer le Dr Vincent François, un post-doctorant belge spécialisé en apprentissage profond à l'université McGill et au MILA, qui est depuis revenu s'établir en Fédération Wallonie-Bruxelles, venant ainsi renforcer notre expertise régionale dans ce domaine de recherche de pointe où la Wallonie doit absolument peser sur l'échiquier mondial si nous voulons saisir toutes les opportunités qui s'offrent à nous.

Benoît Macq, UCLouvain, Professeur à l'Université McGill



© D.R.

Fédération Wallonie-Bruxelles que par ses collaborations à différents projets. Parmi ces dernières, la superbe exposition *Entrer: en interférence - cinq architectures en Belgique / cinq architectures au Québec* était le résultat d'une collaboration entre le Centre de design de l'UQAM et Wallonie-Bruxelles Architectures. Le coup d'envoi de ces deux journées a été donné avec la table ronde *Montréal-*

Bruxelles: des centres-villes en pleine mutation. Elle réunissait cinq experts montréalais et bruxellois qui ont débattu des enjeux et défis liés aux projets d'aménagement, à la place du design dans les centres-villes, aux impacts des changements climatiques et à l'arrivée des populations issues de l'immigration et de l'itinérance.



Wallonie-Bruxelles et l'UQAM: 40 ans de collaboration:

“ Les 25 et 26 mars 2019, l'UQAM, avec la complicité de la Délégation générale Wallonie-Bruxelles au Québec, a organisé une série d'activités intitulée *Wallonie-Bruxelles à l'UQAM*. Cette initiative est la deuxième d'une série d'activités mises en avant par le rectorat et le corps consulaire visant à mettre en valeur les partenariats entre nos institutions, renforcer les échanges et favoriser l'étroite proximité qui unit les nombreux chercheuses et chercheurs de l'UQAM et ceux des universités belges francophones. ”

Magda Fusaro,
Rectrice de l'Université du Québec à Montréal (UQAM)



R&I

Mission de la Wallonie créative au Québec

Pilotée par le CEC, Michel Briceux et l'ALS Adrien Sellez avec Hub Brussels, une mission d'entreprises, de Start Up et d'une Haute Ecole s'est tenue à Montréal en novembre 2019. Sur base des profils et des attentes exprimées, les participants ont pu rencontrer de nombreux vis-à-vis au Québec pour développer leurs plans d'affaire, pour nouer des partenariats ou partager des projets.



Culture

MISSION musique au Québec

Wallonie-Bruxelles Musiques et Wallonie-Bruxelles International ont initié une mission culturelle au Québec centrée sur la nouvelle réalité des industries belge et québécoise. Cette mission visait particulièrement les professionnels de la jeune génération, représentant les musiques dites actuelles en Fédération Wallonie-Bruxelles (FWB): les musiques électroniques et expérimentales, le rock, la pop et le hip-hop.

Dix opérateurs et opératrices de la musique ont ainsi été sélectionnés pour une semaine complète en immersion au Québec. Une des vocations premières de cette mission culturelle était d'informer les professionnels des nouvelles réalités de l'industrie musicale québécoise. Les professionnels de la nouvelle génération ont été formés aux réalités actuelles du milieu culturel du Québec et du Canada, tout en profitant d'une dynamique d'échange et de réseautage avec les professionnels, acteurs et actrices de la musique au Canada.

Le deuxième volet de la mission consistait en un séjour d'immersion au FME (Festival de musique émergente en Abitibi Témiscamingue) qui fait la promotion de la musique émergente et indépendante depuis 15 ans.

Dans le cadre d'une stratégie de rapprochement entre les secteurs professionnels des deux régions concernées, cette mission a été une réussite.



Culture

Prix Rapsat-Lelièvre

Le lauréat de Wallonie-Bruxelles, Témé Tan, s'est produit au Québec et le lauréat du Québec, Les Louanges a reçu le Prix et a produit un concert remarqué lors des Francofolies de Spa qui l'a accueilli. Ce Prix a pour objectif la diffusion de l'artiste et de l'album retenu et de souligner l'excellence en encourageant le développement et la promotion de la langue française. Il s'agit également de mieux faire connaître aux deux Communautés leurs productions respectives tout en soutenant les industries culturelles.



Culture

Mission chassé-croisé en danse contemporaine

À l'automne 2019, une mission croisée à l'attention de programmateurs en danse contemporaine a permis à quatre programmateurs québécois d'assister à Objectifs Danse du 16 au 18 octobre. Initiative de Wallonie-Bruxelles International, de la Fédération Wallonie-Bruxelles (département Danse) et de Wallonie-Bruxelles Théâtre Danse, Objectifs Danse est une plateforme de promotion de danse contemporaine. Elle prend ses quartiers dans les locaux des partenaires Charleroi danse (Centre Chorégraphique de la Fédération Wallonie-Bruxelles), les Brigittines (Centre d'Art du Mouvement de la Ville de Bruxelles) et la Maison des Cultures et de la Cohésion Sociale de Molenbeek, dans le cadre de la Biennale internationale de danse de Charleroi danse. Quelques semaines plus tard, 4 programmateurs de Wallonie-Bruxelles ont été invités à l'évènement Parcours Danse (Montréal). Parcours Danse se positionne depuis 2012 comme une des plus grandes plateformes consacrées exclusivement à la danse en Amérique du Nord. Cette mission croisée dont l'objectif était de provoquer des rencontres entre les professionnels du milieu de la danse

contemporaine et de favoriser la circulation de la danse de part et d'autre a déjà fait son chemin. Pas à pas, de nouvelles collaborations voient le jour.



Francophonie

Jean-Marc Turine, lauréat du Prix des 5 Continents en visite au Québec

C'est en nous partageant quelques confidences et en toute humilité que l'auteur Jean-Marc Turine, lauréat du Prix des 5 continents de la Francophonie 2018, a présenté son roman « La Théo des fleuves » en avril 2019, au Québec. Après un passage à New York au Festival des Cinq Continents, organisé par la Représentation permanente de l'Organisation internationale de la Francophonie auprès des Nations Unies, en collaboration avec l'attachée culturelle de WBI à New York, l'écrivain s'est rendu à Québec. La Délégation générale Wallonie-Bruxelles a eu le plaisir d'organiser la mission de l'auteur au Québec. Avant une lecture publique du roman par le comédien Nicolas Frank-Vachon, Jean-Marc Turine a donné une passionnante conférence à la Délégation générale Wallonie-Bruxelles au Québec, qui a fait salle comble. Deux entrevues ont également eu lieu dans le cadre du Salon international du livre de Québec. À Montréal, un entretien captivant, animé par le conférencier Jean-Benoît Nadeau, a pris place dans l'Auditorium Vieux-Montréal de Bibliothèque et Archives nationales du Québec (BAnQ), grâce à

la collaboration de BAnQ et de l'Agence universitaire de la Francophonie.



Communication

Lettre Wallonie-Bruxelles

En 2019, nous avons publié trois Lettres Wallonie-Bruxelles. Tirage: Été (2250 ex.): VIVE LA DIVERSITÉ ! EN EXCLUSIVITÉ: « EXTRAIT DE MA P'TITE BD AU QUÉBEC » Automne (2250 ex.): 20 ans de jumelage Québec-Namur Hiver (2250 ex.): 35 ans BIJ-LOJIQ

Réseaux sociaux

Facebook: 1854 abonnés. (2 mars 2020) https://www.facebook.com/Wallonie-Bruxelles_QC/ Twitter DGWBQ: 336 abonnements, 335 abonnés (2 mars 2020) https://twitter.com/WalBru_QC LinkedIn DGWBQ: 137 abonnés (2 mars 2020) <https://www.linkedin.com/company/d%C3%A9l%C3%A9gation-wallonie-bruxelles-au-qu%C3%A9bec/>

Matériel promotionnel et visuel

Rencontre avec Jean-Marc Turine, lauréat du prix des 5 Continents de la Francophonie 2018 <https://www.youtube.com/watch?v=yxrshqj8dxo>

Infolettre

Publication mensuelle



ACADIE

La Fédération Wallonie-Bruxelles maintient ses liens de solidarité francophone avec l'Acadie qui regroupe les quatre Provinces Atlantiques du Canada en soutenant la participation d'artistes de Wallonie-Bruxelles, comme par exemple au Slam festival ou en soutenant les réseaux de programmateurs d'artistes francophones, tel que le Réseau Area.

Comme chaque année, WBI a également accueilli une délégation de représentants de la Société nationale de l'Acadie (SNA) qui fédère l'ensemble des francophones acadiens afin de débattre des enjeux du maintien de l'utilisation du français.



ÉTATS-UNIS

FOCUS

Outre l'accueil à New York du lauréat du Prix des cinq continents, WBI a participé au Textile Month (cf. WBDM), au NCS Festival à Los Angeles pour valoriser la bande dessinée francophone, en association avec la France et la Suisse, ainsi que la participation au Short film festival à NY de Delphine Girard, nominée aux Oscars.

Par ailleurs, WBI maintient ses contacts privilégiés avec La Louisiane, membre observateur de la Francophonie et a accueilli une délégation de représentants du Codofl et du Sénat en avril 2019.

Participation au Panorama Film Festival EUNIC: avec le film « Nos Batailles-Our Struggles »

Textiles Revealed en septembre 2019: 1^{re} exposition de design textile belge à New York. 11 designers textiles de Bruxelles et Wallonie ont exposé pendant plus d'une semaine dans une galerie de Chelsea. L'émission « C'est du Belge » était présente. Cette exposition fut un grand succès auprès du public américain, des médias et des professionnels du textile.



Vos contacts WBI :

-Chargée de projet:
Karine N'GUYEN à New York
-Agent de Liaison Scientifique à Boston:
Maxime VAN CAUTER
(En poste à New York depuis janvier 2020)



Les réseaux WB partenaires :

-5 conseillers économiques et commerciaux AWEX:
Stephano SMARS à Chicago
Yves DUBUS à Houston
Bernard GEENEN à New York
Baudouin DE HEMPTINNE à San Francisco
Laurent PIERART à Washington



Chiffres :

	Actions	Subventions	Opérateurs	Montants
FWB	11	6	13	10.461.90 €
RW	1	0	0	0 €
Sous-total	12	6	13	10.461.90 €



TEXTILES REVEALED
© Christophe Hefti, Swiss Mask,
L 168 x H 115 cm, 2019
© D.R.

TEXTILES REVEALED
© Alice Leens, Untitled, 2015
(Détail), ø 83 cm
© D.R.



AMÉRIQUE LATINE

Aujourd'hui, WBI assure une importante présence en Amérique latine, avec au Chili une Délégation générale et une ALAC, une présence au Brésil avec une ALAC et une Agent de Liaison Scientifique.



BRÉSIL

Le Brésil est un partenaire incontournable dans les missions de WBI pour la promotion des activités de ses opérateurs, notamment universitaires, culturels, chercheurs, pôles de compétitivité ou pôles thématiques. Pour prouver l'importance du Brésil pour Wallonie-Bruxelles, nous avons déployé une Agent de Liaison Académique et Culturelle à Belo Horizonte et une Agent de Liaison Scientifique à Sao Paulo. L'Agent de Liaison Académique et Culturelle sélectionné par WBI est appelé à dispenser des cours de langue et/ou de littérature française(s) de Belgique et des cours de français de spécialité de haut niveau, principalement dans les Universités ou dans les Ecoles de Traducteurs-Interprètes. En poste à Belo Horizonte, il est le promoteur de Wallonie-Bruxelles: il promeut la langue et la culture françaises ainsi que l'image et les atouts de Wallonie-Bruxelles International dans un esprit d'intensification des relations culturelles et politiques avec les pays partenaires. Il apporte sa collaboration à des activités répondant à cet esprit de coopération culturelle.

L'Agent de Liaison Scientifique (ALS) est présent à Sao Paulo depuis 2012. Son rôle consiste à faciliter les collaborations entre les acteurs de la recherche et de l'innovation, à « exploiter » les opportunités et les potentialités de projets scientifiques et technologiques, à rechercher des financements, etc. Grâce à l'articulation de ses Agents



Vos contacts WBI :

-Agent de Liaison Académique et Culturelle à Belo Horizonte:
Elodie MEUNIER
-Agent de Liaison Scientifique à Sao Paulo:
Julie DUMONT



Les réseaux WB partenaires :

-2 Conseillers économiques et commerciaux AWEX:
André VILLERS à Sao Paulo
Stefano MISSIR DI LUSIGNANO à Rio de Janeiro



Chiffres :

	Actions	Subventions	Opérateurs	Montants
FWB	4	7	5	6127,54 €
RW	2	9	5	18.475,34 €
Sous-total	6	16	10	24.602,88 €

de Liaison Scientifique d'une part, et Académique et Culturelle d'autre part, WBI continue avec ses partenaires brésiliens à intensifier leurs collaborations dans des domaines vitaux et d'excellence que sont la recherche, l'enseignement supérieur et la culture.



FOCUS

Projets CAPES-WBI: Prolongation des projets CAPES- WBI soutenus en 2018-2019

Un Protocole d'Accord entre WBI et la Fundação Coordenação de Aperfeiçoamento de Pessoal de Nível Superior (CAPES) a été signé à Bruxelles le 4 octobre 2009. L'objectif de cet accord est de soutenir des projets de coopération scientifique conjoints entre des groupes de recherche brésiliens et ceux d'établissements de l'enseignement supérieur de Wallonie-Bruxelles afin de favoriser les échanges entre les deux pays. Le dernier appel a permis à 5 projets d'obtenir un financement conjoint CAPES-WBI et 3 projets d'obtenir un financement WBI pour une durée de deux ans (2018-2019).

Parmi les réalisations:

- Projet visant à optimiser et mettre en œuvre des méthodes analytiques pour la traçabilité et l'authentification du cacao et du chocolat.
- Projet de matériaux en conditions sévères de service: la contribution académique à des problèmes industriels.



Culture

4^e festival international du film LGBTI à Brasilia

WBI a soutenu le 4^e festival international du film LGBTI à Brasilia via la diffusion d'un film.

La quatrième édition du Festival International du Film LGBTI s'est déroulée à Brasilia en juin 2019. Tout au long du Festival, différents films de plusieurs pays étaient à l'affiche pour mettre en lumière la communauté LGBTI (lesbiennes, gays, bisexuels, transsexuels et inter-sexes) et combattre les préjugés et inégalités qu'elle subit encore. Il s'agit d'une cause permanente, dans laquelle chacun doit être engagé: individus, communautés, entreprises et gouvernements. Pour cette cause qui concerne chacun, la Communauté internationale s'est mobilisée une nouvelle fois sur ce thème. Sensible à la défense de ces droits et valeurs, WBI a soutenu cette initiative, notamment en soutenant la projection du film de David Lambert « Troisièmes Noces ».



Communication

-Réseaux sociaux:

Facebook:

<https://www.facebook.com/wbinobrasil/>
295 abonnés





CHILI

Depuis de nombreuses années, le Chili représente une porte d'entrée en Amérique Latine pour la Fédération Wallonie-Bruxelles et la Wallonie. Les relations entre Wallonie-Bruxelles et le Chili ont été renforcées par l'ouverture d'une Délégation générale à Santiago en 2005 et la signature de plusieurs accords bilatéraux importants.

La Délégation générale Wallonie-Bruxelles à Santiago assure la représentation diplomatique des gouvernements de la Fédération Wallonie-Bruxelles et de la Wallonie au Chili. Sa mission principale est d'établir des liens institutionnels durables pour favoriser la coopération dans tous les domaines de compétence de la Fédération Wallonie-Bruxelles et de la Wallonie. Ainsi, elle favorise la diffusion de la culture de la Belgique francophone, permet la promotion de ses institutions d'enseignement supérieur et soutient la coopération scientifique et technologique.

La Délégation générale travaille également en étroite collaboration avec une Agent de Liaison Académique et Culturelle à Concepción pour renforcer la décentralisation de ses activités. Cette agent est appelée à dispenser des séminaires de littérature francophone de Belgique et des cours de français à l'Université de Concepción et dans le milieu universitaire chilien en général. Elle promeut par ailleurs la langue française et la culture de Wallonie-Bruxelles au Chili et renforce la coopération académique entre les institutions d'enseignement supérieur de la Fédération Wallonie-Bruxelles et les universités chiliennes. Elle apporte ainsi sa collaboration à des activités répondant à cet esprit de coopération culturelle et académique entre le Chili et Wallonie-Bruxelles, au cœur de la mission de la Délégation générale.



Vos contacts WBI :

- Délégué général à Santiago du Chili:
En exercice jusqu'en août 2019:
Emmanuelle DIENGA
Depuis septembre 2019: Eric POPPE
- Agent de Liaison Académique et Culturelle à Concepción:
Alice RASSON



Les réseaux WB partenaires :

- Conseillère économique et commerciale AWEX:
Emmanuelle Dienga



Chiffres :

	Actions	Subventions	Opérateurs	Montants
FWB	11	13	10	40.080,47 €
RW	20	21	7	52.818 €
Sous-total	31	34	17	92.898,47 €

FOCUS



Bilatéral

6^e Commission Mixte Permanente

La sixième session de la Commission Mixte Permanente s'est tenue à Bruxelles le 6 décembre 2018. Elle a défini un programme triennal de travail couvrant les années 2019-2021. Au total, 28 projets ont été retenus et inscrits dans cet accord de coopération, dont 21 projets consacrés à la coopération scientifique, 3 projets à la coopération culturelle et quatre projets à l'éducation. Les secteurs de la coopération scientifique, de la recherche et de l'innovation technologique sont au cœur de ce nouveau programme et ce, à travers des activités de promotion des opérateurs universitaires de Wallonie-Bruxelles et par le soutien à des projets de rencontres, de colloques ou d'activités scientifiques.



Bilatéral

Accord de coproduction audiovisuelle

Un accord de coproduction audiovisuelle a été signé entre la Fédération Wallonie-Bruxelles et le Chili en vue de soutenir les projets communs de nos producteurs et cinéastes. Il est entré en vigueur en 2019 et établit les clauses relatives à la coproduction d'œuvres audiovisuelles, tout format (film, série télévisée, web série, etc.), toute durée (court-métrage, long-métrage) et tout genre (fiction, animation, documentaire, etc.) confondus.



Francophonie Les Schtroumpfs

Au Chili, la Délégation générale Wallonie-Bruxelles a souhaité rendre hommage aux Schtroumpfs, connus de tous au Chili à travers les albums ou le grand écran, via une exposition itinérante, « 60 años de los Pitufos ». D'octobre 2018 à février 2019, cette exposition bilingue, composée de 17 reproductions d'illustrations et de textes de Peyo, décorait les murs de la bibliothèque de Santiago. À partir du mois de mars 2019, l'exposition a tourné dans le sud du Chili pour visiter les villes de Concepción, Chillan et Paillaco.



Promotion culturelle Stéphane Noël

L'exposition photographique de Stéphane Noël « Los últimos carboneros de Cuba » était en tournée pour un an à partir du 26 mars 2019. Son inauguration s'est réalisée en présence du photographe à l'occasion d'une réception pour la fête de la Francophonie à Santiago. La venue de Stéphane Noël aura également permis l'organisation de diverses conférences sur la photographie. Les portraits ont ensuite été exposés au Musée des Beaux-Arts, connu comme le « Palacio Baburizza » à Valparaíso pour poursuivre leur itinéraire dans le sud du pays, à Concepción et à Talca notamment.

Célébration de la Fédération Wallonie-Bruxelles: Tournée musicale de Cloé du Trèfle

Le duo belge de musique électronique Cloé du Trèfle était en tournée au Chili du 25 septembre au 4 octobre 2019. Leurs concerts et DJ set se sont déroulés dans plusieurs villes importantes et souvent, au sein d'universités et institutions ayant une sensibilité pour la francophonie. Le programme prévoyait des représentations à Valparaíso, Santiago, Temuco et Concepción. Le duo s'est également produit dans le cadre de la célébration pour la fête de la Fédération Wallonie-Bruxelles le 27 septembre 2019 à Santiago.

Lors de cet événement, une réception a eu lieu en compagnie des partenaires de la Délégation générale.



Décentralisation Missions de prospections

Afin de décentraliser les activités menées par la Délégation générale, plusieurs missions de prospections se sont déroulées hors de Santiago durant l'année 2019 pour identifier des partenaires dans différents secteurs. Ces missions nous ont permis de rencontrer les universités partenaires afin d'aborder les outils de coopération et les bourses disponibles pour renforcer les échanges académiques, scientifiques et culturels.



Communication

-Lettre Wallonie-Bruxelles:

En 2019, nous avons publié 2 Lettres Wallonie-Bruxelles. Tirage: Été 2019 et Hiver 2019

-Réseaux sociaux:

Facebook: <https://www.facebook.com/dgvbchile/> - 455 abonnés
Linkedin: <https://www.linkedin.com/company/52128347> - 544 abonnés
Instagram: <https://www.instagram.com/dgvbchile/> - 102 abonnés

-Matériel promotionnel et visuel:

Lettre n°34: https://issuu.com/awex-wbi/docs/revue_34_dwb
Lettre n°35: https://issuu.com/awex-wbi/docs/revue_35_dwb_et_awex_chili

Cloé du Trèfle
© Adel Keil





CUBA

Soutien de WBI à diverses actions culturelles à Cuba

Thèmes prioritaires de la coopération: enseignement supérieur et coopération scientifique.

Présentation de l'exposition des Schtroumpfs à la Vitrina de Valonia à La Havane. Cette exposition a été un réel succès et a attiré les foules.

Soutien à la « Semaine belge de La Havane » organisée en novembre 2019 par l'Ambassade de Belgique à Cuba: la poète Sylvie Godefroid a mêlé ses poèmes à des œuvres de plasticiens cubains; l'ASBL Meta-Morphosis a mis à l'honneur le patrimoine cubain avec

un projet axé sur le recyclage; et l'ASBL Camera Etc a organisé des conférences, ateliers et master-class sur le cinéma d'animation.

Enfin, WBI a participé à l'envoi et la diffusion de BDs pour le Centre de la BD de Cuba, présent dans les locaux de la Vitrina de Valonia à La Havane.



Chiffres :

	Actions	Subventions	Opérateurs	Montants
FWB	6	12	10	15.426,58 €
RW	1	1	1	995,91 €
Sous-total	7	13	11	16.422,49 €

FONDS DE MOBILITÉ AMÉRIQUE LATINE

Afin de favoriser la mobilité des membres du personnel des institutions d'enseignement supérieur de la Fédération Wallonie-Bruxelles sur base d'un partenariat vers l'Amérique latine et de soutenir l'émergence de nouvelles collaborations favorables à leur développement sur le plan international, Wallonie-Bruxelles International a spécialement créé un fonds de mobilité Amérique latine dans ce but. Le fonds permet le soutien de la mobilité de nos chercheurs vers l'Argentine, le Brésil, le Chili, la Colombie, Cuba, et le Mexique. Les projets peuvent concerner tout type de mission (enseignement et formations, recherche, création de partenariats, service à la collectivité...) à réaliser au sein d'une ou de plusieurs institutions d'enseignement supérieur des pays visés, ou de favoriser sa participation à un programme de collaboration.

En 2019, ce sont 16 projets qui ont été reçus et 12 projets qui ont été soutenus.

Au premier semestre 2019, 8 projets soutenus ont permis à des membres de l'UCL, de l'ULiège, de HELHA, de l'ULB, de l'HENALUX, de HELMO et de l'ESA de Mons d'effectuer des missions vers le Chili, l'Argentine, la Colombie, le Mexique et le Brésil pour un montant total de 11.500 €.

Au second semestre 2019, 4 projets soutenus ont permis à des membres de l'UCLouvain et de l'ULiège d'effectuer des missions vers le Brésil et Cuba pour un montant total de 5.500 €.

Principaux domaines: sciences humaines et sociales, sciences exactes et naturelles, sciences de l'ingénieur et technologies, sciences agricoles, production végétale, biotechnologie et santé.

ASIE

L'Asie, au travers de ses différentes composantes (Asie du Nord, Asie du Sud-Est, Asie du Sud), constitue une zone géographique d'intérêt majeur pour nos relations économiques et culturelles. Si l'on peut qualifier de zone émergente bien des pays économiquement dynamiques de cette zone, d'autres, et non des moindres, comme la Chine par exemple, ont depuis longtemps passé ce cap pour s'établir fermement parmi les économies les plus puissantes et développées de la région et du monde. L'enjeu consiste à approcher ce gigantesque continent par la diversité de ses profils, à raffermir tant nos relations bien établies avec des partenaires de longue date comme le Japon ou la Chine qu'à explorer de nouveaux territoires

avec de nouveaux partenaires, comme l'Indonésie par exemple, appelée à entrer dans un futur proche dans le top 10 des grandes puissances économiques. Si du fait de son dynamisme économique, l'Asie concentre les intérêts commerciaux de

tous, ses économies en transition créent et stimulent aussi des classes moyennes avides de culture, de programmes d'études internationaux, de tourisme, de mode et de design, etc. autant d'opportunités pour nos secteurs les plus porteurs.



Chiffres :

	Dépenses	Subventions	Opérateurs
FWB	52	25	37
RW	18	10	13
Sous-total	70	35	50



CHINE (RÉPUBLIQUE POPULAIRE DE CHINE)

La représentation multiservice représente les intérêts wallons et de la Fédération Wallonie-Bruxelles dans l'ensemble des compétences, avec l'appui d'une équipe multidisciplinaire.

Les priorités d'action sur la Chine se déclinent autour des **sciences et technologies** (accord avec le MOST, Ministère chinois des Sciences et Technologies, Fonds de mobilité Asie), de la **culture** (accord avec le Ministère chinois de la Culture, aide à la mobilité des opérateurs de la FWB), de l'**édition** (en particulier du secteur de la littérature jeunesse via un accord passé par le groupe Medias -Participations et le réseau des Alliance françaises), la **promotion de l'enseignement supérieur** et de la **promotion de la Francophonie**. La Chine constitue également un important partenaire au niveau des échanges de **bourses d'enseignement**.

2019 a été une année particulière puisque marquée par la **mission princière en novembre à Pékin et Shanghai** drainant la plus importante délégation belge jamais enregistrée et qui a mobilisé tous les efforts des équipes WBI à Bruxelles et à Pékin.



Vos contacts WBI :

- Délégation générale:

Rôle confié à la conseillère économique et commerciale: Justine COLOGNESI
-Agent de Liaison Académique et Culturelle à Pékin:
Michael SCHAUB



Les réseaux WB partenaires :

-Conseillers économiques et commerciaux AWEX:
Justine COLOGNESI à Pékin
Frédéric DELBART à Canton / Schenzen / Hong Kong
Philippe DELCOURT à Shanghai / Wuhan



Chiffres :

	Actions	Subventions	Opérateurs	Montants
FWB	27	9	18	119 639 €
RW	2	6	4	44 509 €
Sous-total	29	15	22	164 145 €

FOCUS

1. Mission Princièrre Chine 2019 - Pékin et Shanghai

2019 a été marquée par la mission princièrre en Chine passant par Pékin et Shanghai. L'action de WBI s'est articulée autour de 3 grands axes:



Axe culturel

Présentation de 2 grandes expositions d'art contemporain dans les 2 villes principales de passage de la mission princièrre et qui se prolongeront sur une période de 3 à 4 mois (« Enchrée en Matière », rétrospective Antoine Mortier Tsinghua/ Pékin novembre 2019 - février 2020 et exposition CONVEX/CONCAVE: BELGIAN CONTEMPORARY ART, Wiels et Tank Shanghai, novembre 2019 - février 2020)



Axe Enseignement supérieur

Signature de la nouvelle mouture de l'accord WBI-FNRS-CSC (China Scholarship Council) réglant les termes des échanges de bourses entre la Chine et la FWB

A l'occasion de la mission princièrre qui s'est déroulée du 17 au 22 novembre 2019 en Chine, Wallonie-Bruxelles International (WBI), le Fonds national de la recherche scientifique (F.R.S-FNRS) et le China Scholarship Council (CSC) ont souhaité renforcer leur coopération par la conclusion d'un nouveau M.O.U par les représentants des 3 institutions impliquées réglant les échanges de bourses dans le cadre prestigieux de la mission princièrre en Chine. L'accord couvre la spécialisation et la recherche.

Retombées: cet accord, résolument centré sur la recherche tout en maintenant la possibilité d'effectuer une spécialisation



en Chine ambitionne de doubler le nombre de mobilités sur une période de 5 ans. Ce ne sont pas moins de 40 séjours par année de chercheurs débutants ou confirmés ou d'étudiants qui renforceront les échanges entre les deux pays.

Sino-Belgium IP & Business Exchange Forum:

organisé dans le cadre de la mission princièrre et en partenariat avec la Plateforme Recherche & Innovation et COWAY.



Axe société civile, droits humains

Séminaire sur les politiques publiques en matière d'égalité des sexes au travail avec la mise en avant d'un expert wallon (Annie Cornet, ULiège, HEC Liège)

2. Promotion de la Francophonie

***Dans le cadre du Mois de la Francophonie en mars 2019 (en partenariat avec les Ambassades de Suisse, de France, du Canada et le Bureau du Québec), diverses activités à Pékin et dans d'autres villes du pays:**

- > **Résidence jeunesse « cinéma d'animation » (23 février-8 mars):** en partenariat avec le Bureau International Jeunesse (BIJ), l'Ambassade de France et l'Université de Communication de Chine, la représentation WBI en Chine a accueilli deux jeunes belges qui ont travaillé pendant deux semaines avec des étudiants français et chinois afin de réaliser un court-métrage d'animation sur le thème de la francophonie.
- > **Cycle de conférences du Prof. Jean-Marc Defays (6-14 mars):** en partenariat avec l'Ambassade de France, la représentation de WBI en Chine a accueilli le Prof. Defays, Président de la FIPF (Fédération internationale des Professeurs de français). Celui-ci a donné des conférences dans quatre villes chinoises (Pékin, Chengdu, Chongqing et Shanghai).
- > **Mars en Folie (16-30 mars):** dans le cadre des fêtes de la Francophonie en Chine, les pays francophones (Belgique, Canada, France, Suisse) organisent une grande tournée à travers le pays mobilisant des milliers de spectateurs rassemblés autour des artistes de quatre pays. En 2019, le groupe bruxellois



© D.R.

Témé Tan a représenté la FWB dans le cadre de la tournée. Pour cette 12^e édition, WBI a envoyé le groupe Témé Tan qui a donné 10 concerts dans près de 10 villes (Hong-Kong, Canton, Xi'An, Wuhan, Pékin, Shanghai, Tianjin, Nanjing, Jinan). Pour chaque concert, les salles ont affiché complet, dépassant même parfois la capacité prévue. Les concerts ont été relayés sur les réseaux sociaux, avec pour le seul concert de Shanghai, plus de 40.000 vues.

- > **Rencontres du Cinéma Francophone:** dans le cadre de la 24^e fête de la Francophonie en Chine et avec le support de Wallonie-Bruxelles Images, WBI Chine a présenté le film « Angle Mort » de Nabil Ben Yadir. Il a été projeté deux fois: à Pékin le 10 mars et à Wuhan le 14 avril lors du festival « Wuda fait son ciné ».

3. Promotion de l'Enseignement

- > **Enseignement obligatoire - Programme OLC FWB-CHINE**
Le programme Ouverture aux Langues et Cultures est soutenu par le MFWB et WBI. Il permet aux classes de la FWB de

bénéficier d'enseignants de langue et de culture chinoises sélectionnés et pris en charge par le partenaire chinois dans le cadre d'une charte de partenariat. Le Comité bilatéral FWB-Chine s'est réuni en juin 2019 pour piloter le programme en présence de représentants de la section éducation de l'ambassade de Chine, du Ministère de la FWB et de WBI.

- > **Enseignement supérieur**
 - Beihang Partner Days: Pékin (15 mai)
 - Cycle de conférence pour le Prof. De Waele en collaboration avec l'Université des Sports, l'Université de Pékin-Centre Etienne et l'Université des Etudes Internationales de Pékin (mai)
 - Soirée alumni, organisée en collaboration avec l'Ambassade de Belgique (3 juin)
 - Foire d'éducation européenne: Shanghai (25 octobre, Fudan University)
 - PhD workshop 2019: Pékin (23-24 novembre, Shangri-la Hotel Beijing)
 - Visite de l'Université des Langues Etrangères de Xi'an à l'Ambassade de Belgique (10 décembre): 17 étudiants et deux professeurs du département de français ont assisté à des présentations sur le fonctionnement de l'Ambassade et sur les spécificités

culturelles, académiques, politiques et économiques de la Belgique.

- Repas d'accueil avec les étudiants boursiers WBI (19 avril et 20 décembre)
- > **Accueil de délégations chinoises dans le secteur de l'enseignement**
L'année a été marquée par l'accueil de plusieurs délégations chinoises intéressées par la thématique de l'enseignement. WBI a reçu plusieurs délégations chinoises au long de l'année sur ce sujet et les a accompagnés dans le cadre de leurs contacts en FWB: délégation de la China Education Television, conduite par son Vice-Président.

4. Sciences et Technologies

- > **MOST**
Accord MOST (Ministry of Science and Technology) - WBI en matière de recherche scientifique. Les thématiques couvertes sont larges: biotechnologies, sciences agronomiques, ICT et microélectronique, sciences spatiales et aéronautique, etc. En 2019, une sélection de projets liés à au premier appel lié ont été soutenus par WBI. Un exemple de dossier soutenu en 2019:
Le projet mené par le Pr. Christophe Blecker (ULiège - Gembloux Agro Bio Tech (GxABT) et la Chinese Academy of Agricultural Sciences (CAAS) vise à croiser les compétences du partenaire chinois relatives à la patate douce et celles du partenaire wallon.
- > **Mission à Chongqing (27-28 mars) et Tianjin (18 juin)**
Participation dans ces deux villes au « 2019 EU-China Research & Innovation Stakeholders Tour of China » organisé par la Délégation de l'Union européenne, le MOST et CSTEC et présentation des différents outils qui existent en FWB afin de favoriser la collaboration avec la Chine dans le secteur de la recherche. A Chongqing, rencontre avec les partenaires du CARAH (lutte contre le mildiou) et de

l'UCLouvain (projet de conservation et de restauration de villages traditionnels des minorités) ainsi qu'avec le « Chongqing Bureau of Foreign Experts Affairs », la section du MOST de Chongqing, et des représentants de Chongqing University et Chongqing Jiaotong University.

5. Culture

> Edition/Livre Jeunesse

- Dans le cadre de la convention tripartite avec Dargaud et l'Alliance française, accueil du 12 au 24 avril de Marie-Aline Bawin et Elisabeth Bresson (« Lapin Tom ») et organisation d'ateliers à Shanghai, Zhengzhou, Xi'an et Chengdu
- Dans le cadre du 60^e anniversaire de Boule et Bill et de la convention tripartite avec Dargaud et l'Alliance française également, accueil du 29 novembre au 15 décembre de Jean Bastide (« Boule et Bill ») et organisation d'ateliers dans 9 villes chinoises (Pékin, Tianjin, Jinan, Xi'an, Chengdu, Wuhan, Nanjing, Hangzhou, Shanghai)
- Dans le cadre du 4^e EU-China Literary Festival (24-28 mai), invitation de Michel Van Zeveren et organisation d'ateliers dans des écoles, en partenariat avec Everafter, sa maison d'édition chinoise
 - Visites et participations à différentes activités organisées dans le cadre du Salon international du livre à Pékin (août)
- 90^e anniversaire de Tintin, Beijing Book Fair (10 janvier)

> Cinéma

- * **Clôture de l'année Polar - Simenon:**
 - **Projection du film « Les premiers, les derniers » (2 mars), de Bouli Lanners:** à l'occasion de la soirée de clôture de la tournée de l'exposition des affiches « Simenon Cinéma » au China Film Archive de Pékin, en présence d'environ 250 personnes.

- **Exposition Affiches des films inspirés de l'œuvre de Simenon:** inaugurée le 12 mai 2018 à Guangzhou et clôturée en mars 2019 à Pékin, l'exposition a duré 10 mois et couvert 7 villes (Chongqing, Kunming, Xi'an, Shanghai, Jinan et Pékin).

* EU-China Short Film Festival

Les films « Famille » d'Anaïs Colpin et « Nuits chéries » de Lia Bertels ont été projetés plus de 200 fois chacun dans une vingtaine de villes chinoises.

* FESTIVAL DU FILM ETUDIANT DE BEIJING (ISFVF)

Présentation du film de Valéry Carnoy « Ma Planète ».

> Arts visuels

- Mission à Dandong (20-22 septembre): visite de la résidence belgo-chinoise

pour l'art contemporain, organisée par le centre artistique international ADGY et ayant accueilli plusieurs artistes belges et chinois. Rencontre avec divers acteurs locaux.

- Exposition « Antoine Mortier - Encrée en Matière » (22 novembre 2019-22 mars 2020): organisée dans le cadre de la Mission princière, en collaboration avec le Tsinghua University Art Museum, l'ASBL Antoine Mortier et Brussels International. Présence au vernissage du 22 novembre.
- Mission à Shenyang (27-29 décembre): cérémonie d'ouverture et visite du musée d'art contemporain M56, géré par QU Liangchen, un Belge d'origine chinoise et en présence de Daniel Sluse, Directeur de l'Académie Royale des Beaux-Arts de Liège.





CORÉE DU SUD



Les réseaux WB partenaires :

-Conseiller économique
et commercial AWEX:
Marc DE VESTELE à Séoul



Chiffres :

	Actions	Subventions	Opérateurs	Montants
FWB	7	3	9	44 848 €
RW	6	0	4	16 898 €
Sous-total	13	3	13	61 740 €

FOCUS



Bilatéral

Visite d'Etat

L'année a été marquée en mars par la visite d'Etat de nos souverains en Corée du Sud accompagnée par des représentants des régions et communautés du pays.

Le programme a été très riche pour WBI:

- > Soutien à l'exposition « Brussels in SongEun: Imagining Cities Beyond Technology 2.0 » au SongEun Arts Space, une galerie prestigieuse située dans le quartier mondiallement renommé de Gangnam. Elle a été soutenue financièrement par la Région de Bruxelles-Capitale, la Fédération Wallonie-Bruxelles et le SongEun Arts Space (fondation culturelle privée). Concept: présentation des perspectives et réflexions artistiques sur le futur des villes dites intelligentes au travers des œuvres de 7 artistes basés à Bruxelles et de 4 artistes coréens contemporains. L'exposition a été ouverte par les discours des Ministres - Présidents R.Vervoort et R.Demotte. L'exposition engage une réflexion socio-politique sur ce qui constitue une ville intelligente « souhaitable » dans une période de révolution technologique. Les artistes sélectionnés ont été invités à présenter un travail de vision critique

et créative visant à la conceptualisation de villes intelligentes plus humaines.

- > Séminaire sur les villes intelligentes: consacré à la réflexion sur les smart cities, il s'est déroulé à l'hôtel de ville de Séoul et a été rehaussé par la présence royale. Le séminaire est le fruit d'un partenariat entre WeGO, le réseau des villes intelligentes présidé par Séoul dont Bruxelles fait partie, la Région de Bruxelles-Capitale et WBI.
- > Séminaire sur les industries des médias digitaux: Séminaire co-organisé avec Hub.Brussels consacré aux liens entre technologies du numérique et industries créatives. Le séminaire a été ouvert par les discours des M-P R.Vervoort et R.Demotte et du directeur

du DMC (Digital Media City de Séoul) et a mis en avant plusieurs opérateurs de la FWB (Screen.Brussels, le cluster digital TWIST, la RTBF, etc.).

- > Festival de la Francophonie: le TDL au 1^{er} festival de Théâtre francophone de Corée
Invité à participer à ce festival, le Théâtre de Liège y a présenté en mars une mise en espace de l'œuvre « King Kong Theorie » de Virginie Despentes, par la réalisatrice Selma Alaoui. Cette dernière a aussi animé un atelier autour de l'œuvre « La Végétarienne » de l'auteure sud-coréenne Han Kang. L'atelier a été suivi d'une présentation publique en vue de la création d'un spectacle de coproduction.

Festival de
Théâtre
Francophone
Séoul 2019
1^{ère} édition

제 1회
프랑코포니
서울 연극축제



2019.
03.27(수) - 03.31(토)
드림아트센터1관
DREAM ART CENTER

KITAC, nTET, SOCAT2008, TVSMONDE



INDE



Les réseaux WB partenaires :

-Conseiller économique
et commercial AWEX:
Emmanuelle TIMMERMANS à Mumbai
Hubert GOFFINET à New Delhi



Chiffres :

	Actions	Subventions	Opérateurs	Montants
FWB	2	2	2	794,90 €
RW	1	1	1	566,63 €
Sous-total	3	3	3	1.361,53 €

Collaboration CEC New Delhi

En 2019, les initiatives du CEC de l'AWEX à New Delhi ont été soutenues par WBI

lui permettant de gérer directement, sous l'autorité de WBI, des activités culturelles ou académiques locales.

L'objectif était d'accroître la présence de Wallonie-Bruxelles en Inde.



INDONÉSIE



Les réseaux WB partenaires :

-Conseiller économique
et commercial AWEX:
Christophe VAN OVERSTRAETEN à Jakarta



Chiffres :

	Actions	Subventions	Opérateurs	Montants
RW	5	0	4	10 778
Sous-total	5	5	4	10 778



Bilatéral

Mission de prospection WBI-AWEX en octobre 2019

La mission s'inscrivait dans le cadre de l'accord signé entre la Wallonie et la Province de West-Java initié en 2016 lors de la mission princièrre en Indonésie et l'accord signé entre la ville de Namur et de Bandung, capitale de la province de West-Java. Pour WBI, la mission a permis d'identifier des partenaires de coopération tant au niveau culturel (Festival EUROPE ON SCREEN dont WBI deviendra partenaire en 2020) qu'au niveau de l'enseignement supérieur (European Higher Education Fair organisée dans plusieurs villes du pays, mais surtout, piste la plus prometteuse, un partenariat avec l'Institut technologique de

Bandung qui recherche des collaborations avec nos établissements d'enseignement supérieur). La mission a également permis à notre filière de recherche vétérinaire sur le Blanc-Bleu-Belge d'établir des contacts avec des opérateurs politiques et scientifiques locaux pour établir un partenariat en vue de l'amélioration des races locales de bétail.

en Indonésie Le texte a été formellement signé au nom du gouvernement wallon en octobre 2017 par le Ministre-Président Willy Borsus et le gouverneur de la Province de West-Java. L'accueil s'inscrit dans le cadre de la mise en œuvre du texte, en particulier l'article 2 qui mentionne parmi les domaines de coopération: l'agriculture et l'élevage animal.



Bilatéral

Accueil de la délégation Indonésienne en septembre 2019

En septembre, accueil d'une délégation dans le cadre de l'accord signé entre la Wallonie et la Province de West-Java (Indonésie) initié en 2016 dans le cadre de la mission princièrre

La délégation, conduite par le chef du département de la sécurité alimentaire et de la filière d'élevage de la Province de West-Java, s'est intéressée à la filière bovine belge (Blanc Bleu Belge). La délégation a souhaité d'une part s'entretenir avec les autorités politiques de tutelle (Ministre René Collin) et, d'autre part, rencontrer des techniciens dans l'objectif d'un échange de pratiques au niveau sanitaire et vétérinaire.



FOCUS



Culture Tintin en Israël

Par deux fois cette année, WBI a soutenu des opérations menées par l'Ambassade de Belgique en Israël et Moulinsart.

Dans le cadre des Fêtes de la Francophonie à Tel Aviv, « Les Cigares du Pharaon » a été projeté sous forme d'un cinéma sonore. Courant du mois de juillet, dans le cadre du 90^e anniversaire de Tintin qui célébrait aussi le 50^e anniversaire de l'alunissage de

la mission Apollo11 avec une projection du film documentaire « Tintin Moonwalker ». L'œuvre d'Hergé sert de point d'accroche pour développer un à un divers aspect

de l'aventure spatiale telle qu'elle a eu réellement lieu. L'évènement a aussi permis de mettre en lumière l'importance du secteur aérospatial.

Chiffres :

	Actions	Subventions	Opérateurs	Montants
FWB	4	3	4	8 806
Sous-total	4	3	4	8 806



© D.R.

FOCUS



Bilatéral

Mission 360 au Japon

WBI et l'AWEX ont organisé une mission conjointe à l'occasion du deuxième concert donné par l'Orchestre Philharmonique Royal de Liège au Japon.

La mission s'est articulée autour de trois axes: économique, culturel et académique.

Le programme comprenait notamment: une rencontre avec le maire de Nagakute (jumelée avec Waterloo), une conférence sur la transformation digitale, une rencontre avec le gouverneur de la province de Aichi, des concerts de l'Orchestre Philharmonique Royal de Liège, plusieurs visites d'entreprises, une conférence sur l'impact de l'évolution numérique dans l'industrie manufacturière et l'audiovisuel, quatre signatures de MoU entre l'ULB et des universités japonaises, le vernissage d'une exposition rendant hommage aux athlètes paralympiques initiée par le Bureau WBI-AWEX au Japon.



Vos contacts WBI :

-Chargée de projet à Tokyo:
Miè FUJII

-Agent de Liaison Académique et Culturelle à Kyoto:
Céline MARIAGE



Les réseaux WB partenaires :

-Secrétaire commerciale AWEX:
Yuka MORITA à Tokyo



Chiffres :

	Actions	Subventions	Opérateurs	Montants
FWB	5	3	6	51 601 €
RW	5	1	2	63 182 €
Sous-total	10	4	8	114 753 €



Culture

> Arts plastiques

La Fondation Folon, désireuse depuis de longues années d'organiser une exposition au Japon, a mené, du 23 au 27 septembre, sa première mission de prospection auprès des musées susceptibles d'accueillir une rétrospective du peintre avec l'aide du bureau WBI à Tokyo.

> Cinéma

« EU Film Days 2019 »

Le 17^e Festival Européen de Film au Japon avait lieu dans quatre musées cinématographiques du 31/5 au 28/7. 22 Etats membres ont projeté leurs films sur des thèmes très variés. Le festival a attiré une large audience de plus de 16.000 personnes. La Belgique francophone était représentée par Hélène Cattet et Bruno Forzani et leur film « Laissez bronzer les cadavres », pour des projections à Tokyo et à Kyoto.





> Musique

« Ysaÿe Society of Japan »

WBI a sponsorisé le concert « Ysaÿe et Chausson » organisé par la « Ysaÿe Society of Japan » le 23 novembre en présence de personnalités. Il s'agissait de célébrer la publication de nouvelles transcriptions de partitions interprétées pour la première fois par des musiciens de grande qualité tels que Yayoi Toda, violoniste mondialement renommée et première lauréate du Concours Reine Élisabeth en 1993.



Recherche académique, innovation

Partenariat avec la « Belgium-Japan Academic Society »

Depuis sa formation officielle en 2007, BJAS organise régulièrement des conférences et des concerts offrant un lieu de rencontre dynamique et catalyseur de belgophilie, dans le but de rapprocher les milieux culturels et académiques des deux pays grâce aux alumni aujourd'hui actifs dans les affaires, la diplomatie, la fonction publique, les universités et le monde de l'art.

WBI et l'Ambassade de Belgique à Tokyo ont collaboré en 2019 pour l'organisation de deux conférences données par les alumni.

Accords institutionnels universitaires

L'ULB et ses 4 partenaires japonais ont conclu un accord institutionnel portant sur:

- la recherche commune et des échanges d'étudiants en sciences de la motricité avec l'International Pacific University ;
- des stages bilatéraux avec la Kanazawa University dans le domaine des lettres, de la traduction et communication en français/japonais ;
- la médecine avec la Tokyo Women's Medical University ;
- un partenariat global avec l'Université de Waseda portant entre autres sur la codiplomation.

WBI a apporté son soutien à l'organisation des quatre cérémonies de signature qui eurent lieu en présence de Mme Delcomminette et du Recteur Yvon Englert.

Séminaire « L'Impact de la Numérisation dans l'Enseignement »

Six intervenants ont pris la parole sur ce thème d'actualité chacun sous un angle différent. Le séminaire a été inauguré par Mme Delcomminette et clôturé par S.E l'Ambassadeur Sleeuwagen. Une réception a clôturé ce séminaire.

> Enseignement et Bourses

« Haute Ecole Albert Jacquard »

A la demande de HEAJ de Namur, le bureau de Tokyo a préparé et accompagné un programme de mission du 7 au 15 mai axé sur le développement de jeux vidéo.

« Study in Belgium 2019 »

L'Ambassade a organisé comme les années précédentes le salon « Study in Belgium 2019 », le 17/12, ayant pour but d'inciter les Japonais à faire des études supérieures en Belgique. WBI a participé à l'évènement.



En 2018, toute première chargée de projets WBI au Japon, j'ai été chaleureusement intégrée par l'AWEX dans son ambitieux projet "Jeux Paralympiques" m'introduisant ainsi dans l'ensemble des réseaux qui œuvrent au développement des relations entre le Japon et la Belgique francophone. Japonaise, tentée par l'attrait des complémentarités et des divergences culturelles, mais doutant de pouvoir assimiler une telle diversité, j'avais bien hésité avant de partir étudier l'histoire de l'art à l'ULB. Comprenant les réticences des Japonais, étudiants, chercheurs ou industriels envisageant une telle expérience interculturelle je suis maintenant si heureuse de partager mon vécu pour les encourager à s'engager dans nos projets. C'est avec le plus grand enthousiasme que je souhaite contribuer, en harmonie avec mes collègues de WBI, de l'AWEX et de l'ALAC, à l'augmentation de notre notoriété.

Miè FUJII,
Chargée de projet WBI Japon

> Francophonie

Promotion de la langue française

Le bureau WBI Tokyo a participé aux remises de prix et aux réceptions lors de différents événements phares de promotion de la langue française:

- Prix du « DAPF - Diplôme d'Aptitude Pratique au Français », le plus prestigieux examen du français, organisé par « APEF - Association pour la Promotion de l'Enseignement du Français au Japon » ;
- « Concours National Universitaire d'Exposé en Français » organisé par l'Université des Etudes Etrangères de Kyoto ;
- 11^e « Journée de découverte de la Francophonie » organisée par le Conseil pour la Promotion de la Francophonie, la Société Japonaise de Didactique du Français et l'Université d'Ochanomizu.



TAÏWAN (RÉPUBLIQUE DE CHINE)



Les réseaux WB partenaires :
- Secrétaire commerciale AWEX:
Michèle DECAUX à Taipei



Chiffres :

	Actions	Subventions	Opérateurs	Montants
FWB	7	3	4	11 088 €
Sous-total	7	3	4	11 088 €

FOCUS



Bilatéral

Deux accords signés

2019 aura été une année fructueuse en termes d'accords avec Taïwan, puisque 2 accords ont été signés:

- > Mémoire d'entente sur la coopération et les échanges en matière d'éducation entre le ministère de l'éducation de Taïwan et le ministère de l'éducation de la Fédération Wallonie-Bruxelles.

L'objectif est de contribuer positivement au renforcement mutuel de l'éducation et des échanges pédagogiques entre la Communauté française de Belgique et Taïwan, de maintenir et améliorer la coopération bilatérale en matière d'éducation, de promouvoir une meilleure compréhension mutuelle et de poursuivre des intérêts communs grâce à cette collaboration. Concrètement, l'accord vise les points suivants:

- Les politiques stratégiques pour améliorer la fréquentation et prévenir le décrochage scolaire ;
- Les politiques éducatives pour l'intégration des primo arrivants dans le système scolaire ;

- Les programmes d'enseignement intégrant la collaboration entre le monde de l'enseignement (plus précisément le niveau qualifiant) et le monde de l'entreprise ;
 - Les politiques éducatives au niveau de la petite enfance et de l'école maternelle ;
 - L'intégration des enfants souffrant d'un handicap dans l'enseignement, les écoles inclusives ;
 - L'éducation numérique et la réduction de la fracture numérique.
- > Dans le cadre de l'élargissement et du renforcement du programme d'auxiliaires de conversation, WBI et Taïwan (Ministère de l'Education) ont signé une convention réglant les échanges d'auxiliaires de conversation en français et en chinois. Il s'agit d'un premier partenariat hors de la zone UE.

de 52 pays. Le salon de six jours a attiré 580.000 visiteurs, 1.184 événements ont été organisés et 1.440 réunions professionnelles (en hausse de 27%) ont eu lieu. Le pavillon Wallonie-Bruxelles a réuni 11 maisons d'édition.

Un programme complet d'interventions en séminaire et de signatures a été préparé pour le représentant de la FWB, Pascal Nottet dit Rascal, auteur-illustrateur de nombreux livres pour la jeunesse.



Académique

Accueil d'une délégation taiwanaise enseignement en Wallonie-Bruxelles

Projet en partenariat avec WB Tourisme, le service bilatéral, le MFWB.

Une grande délégation taiwanaise d'une quinzaine de personnes issues du monde enseignant taiwanais dont plusieurs directeurs d'établissement et de tour-opérateurs a été reçue en Wallonie et à Bruxelles à l'été 2019. L'objectif était pour la délégation de découvrir des lieux susceptibles de constituer des destinations pour les excursions scolaires à caractère éducatif intéressantes pour leur public scolaire. Le programme s'est construit autour de deux focus: l'Euro Space Center à Transinne et le Ceran à Spa.



Culture TIBE 2019

Participation de Pascal Nottet, dit Rascal, au Salon du livre de jeunesse de Taïwan (du 11 au 17 février).

TIBE est l'un des salons du livre les plus importants d'Asie qui a attiré 735 maisons d'édition en tant qu'exposants dont 405 de l'étranger (en hausse de 13% par rapport à la dernière édition)

VIETNAM

Dans le cadre de la 10^e Commission mixte permanente entre nos institutions et la République socialiste du Vietnam, il a été décidé pour la période de 2019 à 2021 de privilégier une coopération bilatérale dans les domaines de l'Agriculture, du Transport/de la Logistique, de l'Environnement, de l'Industrie 4.0, de la Santé, de l'Education (Enseignement Supérieur, Formation professionnelle, Droit Maritime, Formation de diplomates et de communication), du Tourisme, de la Culture, du Patrimoine et de la Francophonie. Ceci se traduit concrètement par la mise en œuvre de 25 projets dont 13 nouveaux qui ont démarré dans le courant de l'année 2019.



Vos contacts WBI :

Délégation générale:
Jusqu'à septembre 2019: Anne Lange
Depuis septembre 2019:
Directeur / Coordination ad interim:
Nicolas DERVAUX



Les réseaux WB partenaires :

-Conseiller économique et commercial:
Éric BLETARD à Ho Chi Minh Ville



Chiffres :

	Actions	Subventions	Opérateurs	Montants
FWB	42	27	18	189.308 €
RW	17	15	15	187.471 €
Sous-total	59	42	33	376.779 €

FOCUS



Bilatéral

Délégation générale Wallonie-
Bruxelles à Hanoï

La Délégation générale assure la représentation diplomatique de Wallonie-Bruxelles. Elle a pour mission principale de faire connaître et de promouvoir au Vietnam, Wallonie-Bruxelles dans toute sa diversité mais aussi d'aider les Wallons et les Bruxellois, intéressés par le Vietnam, à établir les contacts nécessaires à la réalisation de leurs projets.



Coopération au développement

L'ULiège collabore au transport fluvial urbain d'Ho Chi Minh Ville

Une priorité a été accordée par les autorités de Ho Chi Minh au développement de deux principaux secteurs: le développement d'un transport fluvial urbain et une politique de développement durable en ingénierie hydraulique fluviale pour lutter contre les inondations.



© D.R.

Les projets de coopération consistent à assurer un transfert technologique afin de renforcer la qualité des équipes et des enseignants - via l'enseignement supérieur (4 cohortes de l'Executive Master), la formation continue, la recherche (doctorats), l'innovation et les services à la Société par de l'expertise. Pour coordonner ces trois types d'action et les rendre interactifs, un Centre Régional de Formation et de Recherche en Ingénierie Hydraulique et Navigation Fluviale (Centre R&D « Inland Navigation and Sustainable Hydraulic Structures ») a été officiellement créé à Ho Chi Minh Ville le 16 Mars 2012. Ce Centre de Formation est considéré comme le premier Centre International spécialisé dans ces domaines créé au Vietnam et dans la région (Laos, Cambodge). Des réalisations concrètes de ce projet de coopération ont déjà vu le jour.

La région de Ho Chi Minh Ville, comme d'autres régions du Delta du Mékong dans

le sud du Vietnam, possède un réseau particulièrement dense de fleuves, de cours d'eau et de canaux. Vu les fréquentes inondations de quartiers importants de la ville, un domaine prioritaire des autorités de la ville est également la protection de ses zones urbaines contre les inondations, par la construction de barrages anti-inondations.

Des études ont été réalisées (d'autres sont en cours) et des missions d'expertises ont été envoyées par l'ANAST pour encadrer le personnel scientifique du Centre R&D. Les premières retombées sont illustrées par des investissements importants des autorités vietnamiennes pour assurer la protection d'une importante zone de la ville de HCMC.

Ce projet s'inscrit dans le programme de travail bilatéral Wallonie-Bruxelles/ Vietnam 2019-2021.



Culture

4^e décentralisation du Festival International du Film d'Amour de Mons au Vietnam

Quatre films d'auteur récents déclinant l'Amour sous différents angles de vue étaient à l'affiche au Studio national du Film documentaire et scientifique du Vietnam, du 30 novembre au 3 décembre 2019. Ces fictions ont obtenu bon nombre de prix lors de Festivals prestigieux dans le monde.

Dans le cadre de la 4^e décentralisation du Festival International du Film d'Amour de Wallonie-Bruxelles au Vietnam, organisé par la Délégation générale de Mons au Vietnam, en collaboration avec l'Association ASBL Ciné-Loisirs. Cette manifestation culturelle est devenue un rendez-vous annuel pour les cinéphiles à Hanoi.

FONDS DE MOBILITE ASIE-PACIFIQUE

Le fonds permet le soutien de la mobilité de nos chercheurs vers le Cambodge, la Chine, la Corée du Sud, l'Indonésie, le Japon, le Laos, la Malaisie, les Philippines, Singapour, Taiwan, la Thaïlande, le Vietnam, l'Australie et la Nouvelle-Zélande. Les candidatures peuvent concerner tout type de mission (enseignement et formations, recherche, création de partenariats, service à la collectivité...) à réaliser au sein d'une ou de plusieurs institutions d'enseignement supérieur des pays visés, ou dans le cadre d'un événement susceptible d'accroître la renommée de son institution ou de favoriser sa participation à un programme de collaboration.

En 2019, 18 dossiers ont été retenus et soutenus avec l'aide du FNRS et de la DGO6 du SPW:

- Lors de l'appel du 1er semestre, treize dossiers ont été sélectionnés, permettant aux membres de nos universités (UCLouvain, ULiège, UMon et ULB) ainsi que la Haute Ecole « HE HELMo » (Haute Ecole Mosane) et l'ESA Saint-Luc de réaliser des missions vers la Chine, le Japon, la Nouvelle Zélande, l'Australie, le Vietnam et Taiwan.
- Pour le second semestre, cinq missions ont eu lieu. Les membres des EES sélectionnés (ULiège, UCLouvain, l'ULB, l'USL-B et l'IHECS) ont pu se rendre en Australie, en Nouvelle Zélande, au Japon et au Vietnam.

Exemple:

L'équipe du Pr. Chiba (Tokyo Institute of Technology) est mondialement connue pour ses travaux dans le domaine des machines électriques autoportantes. Ces machines intègrent dans un même espace le bobinage électrique nécessaire à générer le mouvement de rotation du rotor permettant en assurer le guidage magnétique. L'équipe du Pr. Bruno Dehez (UCLouvain) quant à elle travaille depuis une dizaine d'année sur l'étude des guidages magnétiques et plus spécifiquement des paliers électrodynamiques.

Ces travaux ont fait l'objet de deux demandes de brevet et ont été présentés lors de conférences internationales.



Les pays partenaires de la coopération au développement

La task force coopération et la cohérence stratégique

Au sein de WBI, la Task force coopération assure une mission de coordination stratégique pour les 11 pays partenaires de notre coopération: Bénin, Burkina Faso, Burundi, Guinée, Haïti, Maroc, Palestine, RDC, Rwanda, Sénégal et Tunisie.

La TFC travaille en synergie et en complémentarité avec l'APEFE (Association pour la Promotion de l'Education et de la Formation à l'Etranger) dans les programmes qui sont mis en œuvre auprès de ces pays prioritaires.

La TFC est une coupole qui regroupe les directions:

- > de la Coopération bilatérale directe (DCBD) ;
- > de la Coopération bilatérale indirecte (DCBI) ;
- > de la Francophonie, alliant ainsi un positionnement bilatéral et multilatéral ;
- > et de l'APEFE.

La coopération bilatérale directe se définit par les actions de coopération au développement mises en œuvre au bénéfice d'un pays en développement dans le cadre d'un programme de coopération entre le Gouvernement de la Communauté française (GCF) et/ou le Gouvernement wallon (GW) et/ou le Collège de la Commission communautaire française de la Région de Bruxelles-Capitale (COCOF) et le Gouvernement de ce pays, tandis que la coopération bilatérale indirecte se caractérise plutôt par les actions de coopération au développement dont le responsable de la mise en œuvre est une personne morale de droit belge bénéficiant d'un financement du GCF, du GW ou de la COCOF.

	Global TFC	TOTAL GENERAL Wallonie	TOTAL GENERAL FWB
DCBD		1.480.775,67 €	1.918.846,99 €
DCBI		3.498.689,00 €	349.146,00 €
BOURSES		324.486,31 €	242.332,73 €
Fonds de mobilité Maghreb		25.000,00 €	25.000,00 €
FRANCOPHONIE		609.850,00 €	142.850,00 €
TOTAUX		5.938.800,98 €	2.678.175,72 €
			8.616.976,70 €

En 2019, l'action de coopération menée à partir de la TFC a permis de continuer à consolider des relations privilégiées avec le continent africain et ce, singulièrement sur trois zones que nous reconnaissons comme prioritaires sur le continent: les Grands Lacs entre les nombreux défis politiques et les aspirations des populations ; le SAHEL, zone, face à une crise multidimensionnelle, crise qui va bien au-delà du seul facteur terroriste/djihadiste mais qui ne trouvera pas de solution dans la seule réponse militaire. Nous ne pouvons être absents d'une contribution à la réponse à cette crise, avec nos moyens et nos outils, bien évidemment. Et enfin, le MAGHREB qui continue de s'illustrer par les protestations populaires et où se tiendra le prochain Sommet de la Francophonie (Tunisie).

Outre son rôle structurel de coordination de la coopération pour les pays prioritaires, la Task-Force coopération a particulièrement mis en œuvre la signature des Accords de coopération avec le Rwanda et la Guinée et la première planification d'un programme bilatéral de travail entre la Palestine et la Fédération Wallonie-Bruxelles.

En complément de sa mission de coordination stratégique pour les 11 pays partenaires de notre coopération, la TFC a, en 2019, élaboré un document-cadre de stratégie globale pour la coopération de WB à l'horizon 2030.

DIRECTION de la COOPERATION BILATERALE DIRECTE (DCBD)

2019	FWB	Wallonie	Total
Nombre d'actions	378	229	607
Nombre de subventions	211	113	324
Nombre d'opérateurs	151	45	196

La politique de coopération a été consolidée conformément à la NPI 2014-19 et en phase avec les autres directions de la TFC, comme évoqué plus haut. Au sein de l'institution, des partenariats stratégiques ont été mis en œuvre par exemple avec le Service innovation, le Service culture ou la Direction Afrique, Proche, & Moyen-Orient de l'AWEX.

Il s'agit aussi de répondre aux défis liés à l'évolution des relations bilatérales avec les onze pays partenaires prioritaires. Le travail de reformulation de notre politique de coopération s'appuie sur l'identification des stratégies-pays. L'exercice consiste à améliorer l'impact de nos actions, à créer les conditions qui vont permettre la mise en œuvre de partenariats susceptibles de générer des programmes d'actions de coopération mais aussi des opportunités pour les opérateurs de Wallonie et de Bruxelles.

Répartition des projets cofinancés par WBI dans le cadre des deux programmes en 2019

	159 projets en cours dans le cadre des programmes	Dont 78 projets sélectionnés en 2019	Nouvel engagement budgétaire 2019: 3.167.335 €
Bénin	20	8	335.014 €
Burkina Faso	22	8	219.994 €
Burundi	9	5	335.807 €
Guinée	3	-	-
Haïti	10	5	208.661 €
Maroc	4	3	128.879 €
Palestine	9	5	127.005 €
RD Congo	48	30	1.211.331 €
Rwanda	20	7	394.888 €
Sénégal	12	6	185.756 €
Tunisie	2	1	20.000 €

En 2019, nous avons tenu le premier Groupe de travail bilatéral FWB-Palestine ; nous avons pu formaliser la signature des Accords de coopération avec le Rwanda et la Guinée et nous avons relancé le dialogue politique avec la RDC, à la faveur des élections générales de fin 2018.

DIRECTION de la COOPERATION BILATERALE INDIRECTE (DCBI)

Composante de la Task Force Coopération, la direction de la Coopération bilatérale indirecte (DCBI) vise à rencontrer les besoins des populations de nos pays partenaires de coopération et à renforcer les capacités locales en soutenant la proximité des acteurs de terrain. L'appui aux initiatives, au travers desquelles des citoyens de Wallonie-Bruxelles se mobilisent pour des actions concrètes de solidarité internationale et de partenariat pour le développement, est mis en œuvre au travers de deux programmes dont les Appels à projets sont publiés annuellement. S'y ajoutent un soutien au CNCD 11 11 11 et au fonctionnement du Conseil Wallonie-Bruxelles de la Coopération Internationale.

Dans le cadre de ces programmes, le ciblage géographique des pays partenaires de la coopération pour la Wallonie et la Fédération Wallonie-Bruxelles a pour but d'encourager, pour les acteurs de la coopération indirecte, les synergies et le renforcement mutuel de différents types d'intervenants, du Nord et du Sud. En 2019 et conformément à la NPI 2014-2019, les pays partenaires prioritaires pour la mise en œuvre des projets sont: le Bénin, le Burkina Faso, le Burundi, Haïti, le Maroc, la Palestine, la République Démocratique du Congo, le Rwanda, le Sénégal, ainsi que, en leur titre de pays de « coopération-pilote », la Guinée et la Tunisie.

En termes de suivi de ces programmes, en 2019, la DCBI a effectué 4 missions de suivi des projets au Bénin, Maroc, Rwanda et Sénégal, permettant la rencontre, sur le terrain, des partenaires locaux de 44 projets cofinancés par WBI.

1- le « programme de cofinancement de projets de partenariat pour le développement présentés par des acteurs de la coopération de Wallonie-Bruxelles ». Accessible aux OSC - Organisations de la société civile (ONG et syndicats), pouvoirs locaux wallons (villes, communes, provinces, intercommunales), organisations agricoles, mutualités, Hautes écoles-Universités-Ecoles supérieures des Arts et permettant un cofinancement de WBI allant jusqu'à 90.000 € par projet, pour des projets prévus sur 1 à 3 ans, dans les 11 pays partenaires, ce programme a permis, en 2019, de sélectionner 78 nouveaux projets, portant ainsi à 159 le nombre de projets pluriannuels en cours en 2019.

2- le « programme de cofinancement de projets d'éducation et de partenariat pour la citoyenneté mondiale et solidaire et la promotion des valeurs universelles ». Accessible aux OSC - Organisations de la Société Civile (ONG et syndicats), pouvoirs locaux wallons et bruxellois (villes, communes, provinces), syndicats, organisations agricoles, mutualités, Hautes écoles-Universités-Ecoles supérieures des Arts et asbl de solidarité internationale et visant des projets d'éducation à la citoyenneté mondiale et solidaire mis en œuvre dans l'un ou plusieurs des 11 pays partenaires et/ou en Wallonie-Bruxelles, ce programme permet un cofinancement allant de 5.000 € à 20.000 € par projet, selon le type de projet. En 2019, ce programme a permis de sélectionner 18 projets pour un engagement budgétaire cumulé de 190.440 €.

Parallèlement à ces deux programmes,

un soutien d'un montant cumulé de 556.500 € au CNCD 11 11 11 et à ses membres a été octroyé en 2019 pour:

- L'appui à l'action générale de sensibilisation à la solidarité internationale du CNCD, à hauteur de 67.500 € ;
- Le doublement de la récolte de fonds pour projets de solidarité de l'Opération 11.11.11 organisée en Wallonie et à Bruxelles, à hauteur de 400.000 € ;
- Le financement des activités « Citoyenneté et Démocratie » de partenaires du CNCD dans les pays partenaires prioritaires, à hauteur de 89.000 €.

Le Conseil Wallonie-Bruxelles de la Coopération internationale - CWBCI

L'installation, en 2004, du CWBCI, en qualité d'organe consultatif, demeure une initiative unique en Belgique de réponse des pouvoirs publics à une revendication des acteurs de la coopération bilatérale indirecte née dès le début des années nonante. Le CWBCI est constitué de représentants des villes et communes, des universités et hautes écoles, des ONG, des partenaires sociaux, des mutualités, du Conseil de l'Education et de la Formation (CEF) et du Rat für Entwicklungszusammenarbeit Solidarität und Integration (RESI). L'accord de coopération entre la Wallonie, la Fédération Wallonie-Bruxelles, la COCOF et la Communauté germanophone instituant le CWBCI prévoit un soutien financier annuel de 135.500 € pour son fonctionnement.



ALGÉRIE



Vos contacts WBI:
Délégué général:
Christian SAELENS à Tunis



Chiffres :

	TOTAL GENERAL Wallonie	TOTAL GENERAL FWB
DCBD	36.686,59 €	18.918,05 €
BOURSES	86.100,35 €	0,00 €
TOTAUX	122.786,94 €	18.918,05 €
	141.704,99 €	

FOCUS



Bilatéral

Poursuite de la programmation de coopération 2017-19 avec l'Algérie

Mise en œuvre continue en 2019 de 11 projets de coopération de la programmation bilatérale dans les domaines de l'enseignement supérieur et de la recherche, de la formation et du développement durable.

La programmation de coopération 2017-19 avec l'Algérie s'était inscrite dans un contexte de relance et de réorientation pragmatique, sur un périmètre circonscrit et réaliste à l'issue de la programmation précédente.

Dans un contexte politique mouvementé en Algérie en pleine évolution durant toute l'année, il est à relever que les partenaires opérationnels algériens sont restés pleinement mobilisés, malgré les grands enjeux socio-politiques du pays qui ont produit et absorbé à la fois une forte aspiration et énergie démocratique.

Depuis février 2019, un bras de fer s'est établi entre un très large mouvement

populaire de contestation (appelé le « hirak ») et les tenants d'un système autocratique, maintenu au-delà de la démission forcée du président Bouteflika début avril. En décembre dernier, l'organisation de l'élection présidentielle a démontré que ce vaste mouvement de contestation n'avait pas été réduit par la répression, accrue depuis l'été.

Dans l'ensemble, les missions d'expertise et de formation se sont déroulées dans les 2 sens, suivant les projections établies. Les facteurs contraignants liés au contexte algérien n'ont pas porté préjudice aux besoins et à la poursuite de formation en recherche (généralement de niveau doctoral). Les mensualités de bourse confortent un indicateur satisfaisant de taux d'activité et de développement de projet. Dans ce contexte, la coopération sur les deux années écoulées a été sanctionnée par une évaluation positive des opérateurs belges et algériens engagés dans cette programmation, ainsi que par les autorités de tutelle.

Dix projets mobilisent 4 de nos universités en tant que pilotes et portent sur l'ingénierie et la physique des matériaux, les sciences de la vie et de l'environnement, la gestion de l'eau,

l'agronomie et le changement climatique, la recherche-action sur les mobilités et le développement urbain, en psychologie médicale et santé dans des contextes de traumatisme des populations.

Ces projets sont principalement portés par les mobilités de formation et de recherche et bénéficient à une majorité de femmes, jeunes enseignantes ou en formation doctorale. Les projets sont ainsi le reflet d'une féminisation importante (et majoritaire) des sciences et de la recherche en Algérie.

A noter que le projet de la Société wallonne des Eaux, sur financement de l'UE, a été clôturé avec son partenaire algérien en février 2019. La consolidation de certains de ses résultats en matière de renforcement capacitaire a été proposée sur budgets de l'administration et de WBI.

Par ailleurs, les contacts se sont étendus avec les acteurs de la société civile mobilisés sur les enjeux des droits humains et des libertés, des médias et de la jeunesse.



BÉNIN



Vos contacts WBI:

-Délégué général:

Yann GALL à Dakar

-Administrateur des programmes pour
l'APEFE & Responsable du Bureau

Wallonie-Bruxelles au Bénin:

David GAQUERE à Cotonou



Chiffres :

	TOTAL GENERAL Wallonie	TOTAL GENERAL FWB
DCBD	213.190,86 €	188.257,95 €
DCBI	317.016,00 €	17.998,00 €
BOURSES	13.716,80 €	47.387,00 €
FRANCOPHONIE	248.767,00 €	26.400,00 €
TOTAUX	792.690,66 €	280.042,95 €
		1.072.733,61 €

FOCUS

Sur base de la dernière session de la Commission Mixte Permanente entre la Communauté française, la Région wallonne, la Commission communautaire française de la région de Bruxelles-Capitale et la République du Bénin qui s'est réunie à Cotonou les 17 et 18 octobre 2018, le programme de travail quinquennal (2019-2023) a réellement démarré sur base des priorités définies: l'Eau, la Culture (Patrimoine et Tourisme) et le Capital humain sont les axes prioritaires de cette coopération en veillant bien évidemment à s'inscrire dans le Plan d'Actions gouvernemental (PAG).

Pour la Coopération bilatérale indirecte

Le soutien de la Wallonie se porte globalement sur 16 projets en cours, pour un montant de 925.560 €, et celui de la FWB sur 4 projets en cours, pour un montant de 187.985 €, soit un soutien cumulé de 1.113.545 € pour 20 projets actuellement menés par des OSC/ONG, des pouvoirs locaux, des Hautes Ecoles-Universités, des mutualités et syndicats dans les secteurs/ODD suivants: éducation, santé et bien-être, sécurité alimentaire, agriculture durable, travail décent et justice.

De ces 20 projets en cours, 8 ont été lancés au titre du budget 2019, à raison de 7 soutenus par la Wallonie, pour un montant de 317.016 €, et 1 soutenu par la FWB, pour un montant de 17.998 €.

Au niveau des Institutions de la Francophonie

Le soutien de la Wallonie et de la FWB a concerné :

- > La CONFEJES/PPEJ (Wallonie):
10 projets de création de microentreprise: 28.767 €
- > L'AIMF (Wallonie):
 - renforcement des infrastructures éducatives à Lokossa: 70.000 €
 - construction siège de l'Association nationale des communes à Cotonou: 150.000 €
- > L'Université Senghor / APF (FWB): 26.400 €
 - Octroi de 7 bourses de Master: 21.000 €
 - Formation diplômante en « Administration et organisation du travail parlementaire - Geoffrey Dieudonné » (Niamey, 16-22.02.2019): prise en charge d'un conférencier et de 3 fonctionnaires parlementaires béninois: 5.400 €

> Action 1: mission économique au Bénin

En mars, le Bénin a accueilli une mission économique (AWEX-FIT-HUB) et un Forum Economique BENIN-BELGIQUE. Le Forum a réuni 19 entreprises belges et plus de 150 entreprises béninoises et internationales. Les B2B ont permis des contacts avec des décideurs publics et privés. L'Agence de Promotion des Investissements et des Exportations (APIEx) - organe béninois en charge d'organiser l'évènement - a accueilli la mission économique conjointe de l'Agence Wallonne à l'Exportation et aux Investissements Étrangers (AWEX), et de ses homologues représentants de la région bruxelloise et de la région flamande, Brussels Invest Export et Flanders Investment et Trade.

Dans son rôle de facilitation et d'appui à la valorisation de l'expertise des opérateurs de la Région wallonne et de la Fédération Wallonie-Bruxelles, et dans le prolongement de son programme de coopération 2019-2023 avec le Bénin, dans lequel l'eau est un secteur prioritaire, le Bureau Wallonie-Bruxelles à Cotonou a profité de l'opportunité pour organiser une réunion de travail entre le Ministère de l'Eau et des Mines et les opérateurs belges et béninois œuvrant dans le secteur de l'Eau ; cela en bon écho avec le programme de travail 2019-23.



© D.R.

> **Action 2: le film « The Mercy of the Jungle »**

En juin 2019 et suite à sa belle victoire au FESPACO (cf. Burkina Faso), le film « Mercy of the Jungle » de J. Karekezi a été présenté à Cotonou par le Bureau WBI qui a également organisé une master class à l'Institut supérieur des Métiers de l'Audiovisuel en présence du réalisateur et du producteur A. Bodinaux. L'Institut Supérieur des Métiers de l'Audiovisuel a abrité une master class sous le thème: « Montage et conduite d'un projet de film à succès mondial: Dans les coulisses du film "The Mercy of the Jungle", étalon d'or au FESPACO 2019 ». La Master Class a été animée par le réalisateur Joel KAREKEZI et le producteur Aurelien BODINAUX. L'accès était gratuit pour toute la communauté des cinéastes et vidéastes du Bénin.

> **Action 3: coopération au développement et dispositifs médicaux au Bénin**

En vue d'améliorer la gestion des dispositifs médicaux au Bénin, le ministère de la santé a sollicité auprès de l'APEFE un appui technique et financier pour élaborer une nomenclature nationale unique des dispositifs médicaux.

L'objectif poursuivi était que chaque équipement médical utilisé dans une structure hospitalière soit dénommé et

référéncé de la même manière, dans toutes les structures hospitalières du Bénin. Jusqu'alors, l'inexistence d'une telle nomenclature entraînait l'utilisation de plusieurs dénominations, ce qui perturbait grandement la bonne gestion des équipements, surtout lors des inventaires. Pour faciliter cette utilisation, le Bénin devait se doter d'une nomenclature nationale basée sur un même vocabulaire, appelé à être partagé uniformément par

tous les techniciens de maintenance. Le processus d'élaboration de cette nomenclature a connu la participation de plusieurs acteurs de la Santé, habitués à l'usage de ces dispositifs médicaux. La revue de toutes les nomenclatures internationales et des documents afférents a été le premier travail effectué par les cadres de la Direction des Infrastructures, des équipements et de la Maintenance du Ministère de la Santé en mai 2019.



© D.R.



BURKINA FASO



Vos contacts WBI:

-Délégué général:
Yann GALL à Dakar

-Responsable du Bureau WB
au Burkina Faso:
Anselme SAWADOGO à Ouagadougou

-Administrateur des programmes
pour l'APEFE
Didier WOIRIN à Ouagadougou



Chiffres :

	TOTAL GENERAL Wallonie	TOTAL GENERAL FWB
DCBD	241.810,20 €	375.533,32 €
DCBI	204.994,00 €	15.000,00 €
BOURSES	22.659,15 €	60.039,00 €
FRANCOPHONIE	60.602,00 €	21.000,00 €
TOTAUX	530.065,35 €	471.572,32 €
	1.001.637,67 €	

FOCUS

L'année 2019 devait être, selon le Programme de Travail 2018-2022 signé en novembre 2017 à Ouagadougou, l'année du démarrage d'une approche de la coopération culturelle. Cela a été fort justement encadré de succès entre la présence de la FWB à la 26^e édition du Festival panafricain du cinéma et de la télévision de Ouagadougou (FESPACO), en février et la mission de nos collègues de l'Administration générale de la Culture (MFWB) en décembre: Sonia Lefebvre, Service du Livre du Service général des Lettres et du Livre, Laurent Moosen, Direction des Lettres et coordination du Plan Lecture, Stephan Grawez, Service général de l'Inspection de la Culture et Jean-François Füeg, Service général de l'Action territoriale. Une année fort culturelle avec le Burkina Faso qui a permis la préparation des missions de Michel Guérin, expert du MFWB qui a été mis à disposition du Ministère burkinabè de la culture, des arts et du tourisme afin de renforcer la coopération bilatérale entre les administrations culturelles et de renforcer l'intégration du programme de coopération culturelle dans les stratégies nationales de développement économique et social du Burkina Faso et ses plans de

développement culturels. Les autres axes stratégiques du Programme de travail 2018-2022 sont la gestion durable des ressources en eau et la promotion des droits fondamentaux.

Pour la Coopération bilatérale indirecte

Le soutien de la Wallonie se porte globalement sur 19 projets en cours, pour un montant de 1.084.138 €, et celui de la FWB sur 3 projets en cours, pour un montant de 50.000 €, soit un soutien cumulé de 1.134.138 € pour 22 projets menés actuellement par des OSC/ONG, des pouvoirs locaux, syndicats et Hautes Ecoles-Universités dans les secteurs/ ODD du genre et de l'égalité des sexes, de la sécurité alimentaire ainsi que de l'agriculture durable, de la formation, la santé, l'eau, le travail décent et la croissance économique tout en intégrant l'urgence climatique et environnementale. De ces 22 projets en cours, 8 ont été lancés au titre du budget 2019, à raison de 7 soutenus par la Wallonie, pour un montant de 204.994 €, et 1 soutenu par la FWB, pour un montant de 15.000 €.

Au niveau des Institutions de la Francophonie

Le soutien de la Wallonie et de la FWB a concerné:

- > La CONFEJES/PPEJ (Wallonie): 10 projets de création de microentreprise: 30.602 €
- > L'AIMF (Wallonie): renforcement de la planification familiale à Bobo Dioulasso: 30.000 €
- > Et l'Université Senghor (FWB): octroi de 7 bourses de Master: 21.000 €

> Action 1: FESPACO 2019 - Wallonie Bruxelles à l'honneur

« The Mercy of Jungle » film de Joël Karekezi (Rwanda/avec le soutien de Wallonie-Bruxelles) a remporté l'Étalon d'or lors de la 26^e édition du Festival panafricain du Cinéma et de la Télévision de Ouagadougou (FESPACO) en février 2019. Wallonie-Bruxelles International a accompagné la coproduction de ce film. En plus de l'important soutien financier direct apporté au Fespaco, WBI a fortement soutenu la présence à Ouagadougou de plusieurs professionnels belges du cinéma et plus particulièrement, d'une grosse partie de l'équipe du film lauréat, à savoir, le réalisateur, Joël



© D.R.

Karekezi, le producteur belge Aurélien Bodinaux, ainsi que de l'acteur principal, le belgo-congolais Marc Zinga, qui est par ailleurs monté sur la grosse marche du podium avec son 1^{er} Prix de la meilleure interprétation masculine ; quelle fierté !

En plus de cette présence de professionnels du métier, WBI a été représenté à cette biennale du cinéma par une forte délégation d'institutionnels venus de Bruxelles et de Dakar malgré la situation sécuritaire complexe. En parallèle sur le versant de la coopération bilatérale, les Directions de la Coopération de Wallonie-Bruxelles et du Burkina Faso, le Ministère de la Culture du Burkina Faso et des représentants du monde académiques (Eric Van Essche, ULB ; Michel Guérin, Observatoire des Politiques Culturelles) se sont associés afin de pousser plus loin la réflexion sur le futur de la coopération culturelle bilatérale. Wallimages (Maxime Dechamps) a également présenté son projet de Bureau d'accueil des tournages en Afrique de l'Ouest à l'occasion de cette journée de débats et d'échanges fructueux.

> **Action 2: évaluation à mi-parcours de la coopération bilatérale directe avec le Burkina**

Décembre 2019, l'évaluation à mi-parcours de programme de coopération bilatérale

a été réalisée à Ouagadougou sous la coprésidence du Secrétaire général du Ministère des Affaires étrangères et de la Coopération Seydou Sinka et du Délégué général.

Le programme de coopération bilatérale directe avec le Burkina Faso s'appuie sur les axes suivants: la culture, la santé (via les projets APEFE), la gestion des eaux et l'environnement. Malgré la situation

sécuritaire précaire, les projets de coopération continuent, ce qui démontre la force du partenariat entre le Burkina Faso et Wallonie-Bruxelles. Ainsi que l'ont rappelé les autorités, le caractère concret et durable de la coopération bilatérale est une contribution non négligeable à la résilience d'une société fragilisée par le terrorisme.



© D.R.



BURUNDI



Vos contacts WBI:

-Administrateur de programmes
pour l'APEFE
Olivier JADIN à Bujumbura.



Chiffres :

	TOTAL GENERAL Wallonie	TOTAL GENERAL FWB
DCBD	36.257,87 €	147.115,15 €
DCBI	335.807,00 €	0,00 €
BOURSES	0,00 €	15.764,00 €
FRANCOPHONIE	0,00 €	15.000,00 €
TOTAUX	372.064,87 €	177.879,15 €
		549.944,02 €

FOCUS

La Dernière Commission mixte s'est tenue à Bujumbura en 2014. Compte tenu de la situation qui prévaut au Burundi depuis 2015 et en application des décisions des Ministres-Présidents de la Fédération Wallonie-Bruxelles et de la Wallonie, le soutien apporté aux activités culturelles et institutionnelles initiées par les Autorités burundaises ont été provisoirement suspendues depuis le 22 juin 2015. Le Burundi reste toutefois au cœur des priorités internationales du Gouvernement de la FWB et de la Wallonie. C'est dans ce contexte que depuis 2015, l'action de WBI a été réorientée en soutien aux initiatives de la société civile burundaise en faveur de la défense des droits humains. Nous citerons plus particulièrement les activités de documentation systématiques des violations des droits humains qui ont contribué à alimenter le rapport de la Commission d'enquête de l'ONU sur le Burundi. Lequel a abouti à la décision de la Cour pénale internationale (CPI) d'ouvrir une enquête sur les crimes de guerre ou contre l'humanité perpétrés au Burundi depuis le début de la crise en avril 2015 jusqu'au 27 octobre 2017 date du retrait du Burundi de la CPI.

En 2019, un accent a été mis notamment sur la mise en place d'une équipe de liaison entre les victimes et les enquêteurs internationaux tant dans les camps de réfugiés qu'au Burundi ainsi que sur les actions de plaidoyer à l'échelle internationale.

WBI a également veillé à assurer le suivi des « Journées du Burundi » organisées en novembre 2018 au Parlement de la FWB et de la COCOF, à l'initiative de la diaspora burundaise en Belgique.

Pour la Coopération bilatérale indirecte

Le soutien de la Wallonie se porte globalement sur 7 projets en cours, pour un montant de 440.226 €, et celui de la FWB sur 1 projet en cours, pour un montant de 90.000 €, soit un soutien cumulé de 530.226 € pour 8 projets menés actuellement par des OSC/ONG dans les secteurs/ODD suivants: travail décent et croissance économique, sécurité alimentaire, agriculture durable, éducation et formation, égalité des sexes, santé, paix et justice. De ces 8 projets en cours, 5 ont été lancés au titre du budget 2019 et sont

soutenus par la Wallonie pour un montant de 335.807 €.

Au niveau des Institutions de la Francophonie

Le soutien de la FWB s'est porté sur l'Université Senghor (FWB): octroi de 5 bourses de Master: 15.000 €.

GUINÉE



Vos contacts WBI:
-Délégué général:
Yann GALL à Dakar



Chiffres :

	TOTAL GENERAL Wallonie	TOTAL GENERAL FWB
DCBD	300,00 €	17.284,62 €
FRANCOPHONIE	0,00 €	12.000,00 €
TOTAUX	300,00 €	29.284,62 €

FOCUS

Conformément à la note de politique internationale qui prévoyait de désigner un nouveau pays prioritaire de la coopération au cours de cette législature, les Ministres-Présidents de la Communauté française de Belgique et de la Région wallonne ont choisi, sur proposition conjointe de WBI, de l'APEFE et l'AWEX, de faire de la République de Guinée leur nouveau pays partenaire dans une phase pilote et innovante. La Ministre de la Commission communautaire française de la Région de Bruxelles-Capitale, Madame Céline Fremault, a décidé de s'associer également à ce nouveau partenariat et se réjouit de soutenir la Guinée en tant que nouveau pays partenaire.

Le 1^{er} mars 2019, la signature de l'Accord général de coopération avec le partenaire guinéen constitue une étape essentielle du processus de rapprochement entrepris par nos gouvernements. En effet, la conclusion de ce nouvel Accord devrait permettre de déployer les différents outils de coopération dont disposent nos gouvernements à travers la coopération bilatérale directe, la coopération bilatérale indirecte, les programmes de l'APEFE et les engagements pris au niveau multilatéral au profit de nos opérateurs et acteurs de la société civile. En marge de cet accord, les Gouvernements ont d'ailleurs

approuvé une déclaration d'intention qui met en avant les domaines de coopération prioritaires que les parties se sont engagées à approfondir lors de la 1^{re} réunion de la Commission mixte paritaire.

La République de Guinée et la Région wallonne entendent ainsi mettre en œuvre leur coopération future dans le domaine de l'économie (aide à l'entrepreneuriat, notamment des femmes, la formation professionnelle et technique), de

l'agriculture durable (notamment l'élevage, l'agriculture irriguée, la transformation et la conservation des denrées alimentaires), de l'environnement (notamment l'assainissement de l'eau et le traitement et la valorisation des déchets) ; cela en appui au Programme de développement économique et social conformément à la vision « Guinée 2040 » et au Programme national d'appui aux communes de convergence.



Signature de l'accord de coopération entre les
Gouvernements de W-B et la République de Guinée
© J. Van Belle - WBI

La République de Guinée, la Communauté française et la Commission communautaire française de la Région de Bruxelles-Capitale entendent mettre en œuvre leur coopération future dans les domaines de la santé (médecine préventive, santé communautaire dans un contexte post-Ebola), de l'aide à la jeunesse (protection des mineurs et droit des enfants), et la culture (renforcement des compétences et de la professionnalisation des artistes, des opérateurs culturels et des structures de formation qui leur sont dédiées) avec le concours de la diaspora guinéenne.

Pour la Coopération bilatérale indirecte

Le soutien de la Wallonie se porte globalement sur 1 projet en cours, pour un montant de 76.014 €, et celui de la FWB à 2 projets en cours, pour un montant de 32.500 €, soit un soutien cumulé de 108.514 € pour 3 projets menés actuellement par un centre de formation syndicale, une asbl et une OSC dans les secteurs du genre et de l'égalité des sexes, de la santé et de la formation. De ces 3 projets en cours, aucun n'a été lancé au titre du budget 2019.

Au niveau des Institutions de la Francophonie

Le soutien de la Wallonie et de la FWB s'est porté sur l'Université Senghor (FWB) avec l'octroi de 4 bourses de Master: 12.000 €.

Activités en Guinée

La Délégation générale a représenté le cluster Eunic à 2 séminaires sur la diplomatie culturelle (Guinée et Ghana). Elle a également représenté WBI lors des activités soutenues pendant la Quinzaine de la Francophonie.

En juin 2019, le Délégué général a participé aux côtés de la Délégation de l'UE à Dakar au séminaire régional des Délégations de l'UE afin de témoigner du partenariat entre la représentation locale de l'UE et le pôle Eunic à Dakar, dont la Délégation générale Wallonie Bruxelles a la Présidence depuis 2019. Un témoignage du même ordre a été effectué au séminaire régional Eunic à Accra (Ghana) en avril 2019 où ce fut notamment l'occasion d'échanger avec les autres présidents de pôle Eunic d'Afrique anglophone, dont la Déléguée générale de la Flandre en Afrique du Sud.





HAÏTI



Vos contacts WBI:

-Administrateur des programmes
pour l'APEFE:
Pascal MONTOISY à Port-au-Prince



Chiffres :

	TOTAL GENERAL Wallonie	TOTAL GENERAL FWB
DCBD	132.632,55 €	79.997,87 €
DCBI	190.101,00 €	18.560,00 €
BOURSES	12.610,00 €	19.137,00 €
FRANCOPHONIE	0,00 €	18.000,00 €
TOTAUX	335.343,55 €	135.694,87 €
		471.038,42 €

FOCUS

En raison de la situation d'une crise multidimensionnelle prévalant à Haïti depuis l'été 2018 et à la suite des échanges que les Etats et Gouvernements membres de l'OIF ont tenus, la Secrétaire générale de la Francophonie, Mme Louise Mushikiwabo, a réuni un Comité *ad hoc* consultatif restreint et a souhaité mobiliser les Etats et Gouvernements sur la volonté partagée de mobilisation concertée en faveur de ce pays et sur l'urgence d'apporter un soutien structuré et concret à Haïti, au niveau politique, pour encourager et accompagner la tenue d'un dialogue politique inclusif et élargi, afin de rétablir la confiance entre les différents protagonistes haïtiens. Cela s'est manifesté par la mise en place d'une initiative francophone coordonnée qui sera renforcée tout au long du quadriennium 2019-2022 en faveur du système éducatif et de formation professionnelle, de l'économie et du numérique, de la jeunesse, de la promotion des droits et de l'entrepreneuriat des femmes, ainsi que du développement durable et de la protection de l'environnement.

C'est dans ce contexte que nous avons travaillé à la mise en œuvre du Programme de travail 2018-2023, convenu en juin 2018, sur les axes stratégiques de la

formation professionnelle et technique, et ce en complémentarité au programme de l'APEFE et d'autres initiatives visant l'auto-emploi notamment dans le domaine de l'agriculture ; de l'eau et de l'énergie ; de l'éducation, notamment dans le domaine des médias et les formations professionnalisantes ; de la culture (professionnalisation et mobilité des artistes, soutien aux structures culturelles et enseignement artistique, renforcement de la politique liée à la lecture et à l'accès aux livres) et des Droits des femmes.

Pour la Coopération bilatérale indirecte

Le soutien de la Wallonie se porte globalement sur 8 projets en cours, pour un montant de 520.984 €, et celui de la FWB sur 2 projets en cours, pour un montant de 35.305 €, soit un soutien cumulé de 556.289 € pour 10 projets menés actuellement par différentes OSC/ONG/asbl, une commune et une organisation syndicale dans les secteurs/ ODD de la formation et l'éducation, la consolidation des institutions et leur efficacité, la lutte contre les changements climatiques, l'eau, la sécurité alimentaire, la santé et le travail décent. De ces 10 projets en cours, 5 ont été lancés au titre du

budget 2019, à raison de 4 soutenus par la Wallonie, pour un montant de 190.101 €, et 1 soutenu par la FWB, pour un montant de 18.560 €.

Au niveau des Institutions de la Francophonie

Le soutien de la FWB s'est porté sur l'université Senghor (FWB) par l'octroi de 6 bourses de Master: 18.000 €.

> Action 1: création d'une chaîne d'incubation menant à la création de microentreprises à l'issue des formations professionnelles en Haïti.

Dans le cadre du Programme d'Appui à la Création d'Emplois et de Revenus Durables (PACERD), plusieurs activités liées à la formation professionnelle ont été initiées par l'Institut national de Formation professionnelle (INFP), l'APEFE et le Ministère de l'Education nationale et de la formation professionnelle, et soutenues par la coopération belge et WBI. De manière à accentuer la sensibilisation, la formation et l'accompagnement à l'entrepreneuriat (activités génératrices de revenus), Groupe One, l'INFP et l'APEFE souhaitent développer un projet durable qui s'inscrit dans le transfert de méthodologie et le renforcement de

capacités à destination des formateurs, accompagnateurs et opérateurs de l'insertion socio-professionnelle au bénéfice des jeunes apprenants des Centres de Formation Professionnelle de l'INFP et du programme de formations techniques mobiles développé par l'APEFE. Le projet soutenu par WBI vient se greffer à un ensemble d'actions que l'APEFE réalise déjà en Haïti à travers le Programme d'Appui à la Création d'emploi et de Revenus Durables (PACERD). Il veut renforcer le volet entrepreneuriat du PACERD pour une meilleure efficacité des actions visant à garantir l'accès à un revenus durables aux jeunes vulnérables cibles. Pour cela, nous nous sommes appuyés sur l'expertise du Groupe One dans la mise en place de dispositifs d'accompagnement à la création d'entreprises pour apporter des solutions adaptées aux problèmes auxquels font face les jeunes porteurs de projets. De manière plus large le projet mené par le Groupe One durant la période 2019-2023 visera principalement le renforcement des capacités de formateurs à l'entrepreneuriat et à la formation des professionnels des cellules d'orientation professionnelle et de placement dans divers centres de formation professionnelle en Haïti mais aussi la mise en place de dispositifs et outils innovants (incubateur, kits de démarrage et mécanismes de financement) permettant de stimuler et faciliter le passage à l'acte entrepreneurial des apprenants.

> Action 2: Focus Haïti

À l'occasion de la présentation d'un de ses spectacles en Haïti dans le cadre du Festival Quatre Chemins (Port-au-Prince), Fabrice Murgia a rencontré des artistes, photographes, auteurs, dont il a souhaité accueillir le travail au Théâtre National. Un pont entre ici et là-bas s'est donc imaginé à travers un Focus Haïti qui s'est tenu du 8 janvier au 23 février via des expositions, des rencontres littéraires dont Lyonel Trouillot, Laurent Gaudé, James Noël, Makenzy Orcel, Guy régis Junior furent les principaux invités.

SAISON LIBRE / LES MIDIS DE LA POÉSIE
FOCUS HAÏTI / MIDI MINWI
 LYONEL TROUILLOT, GUY RÉGIS JUNIOR, JAMES NOËL,
 JEAN D'AMÉRIQUE, LOVELY KERMONDE FIFI,
 RENETTE DÉSIR, PIERRE MICHEL JEAN,
 NÉHÉMY PIERRE-DAHOMÉY, CAROLINE BERLINER,
 FABIAN FIORINI, LAURENT GAUDÉ, GAËL TURINE

THEATRE NATIONAL
 WALLONIE - BRUXELLES
FOCUS HAÏTI
 08.01 > 23.02.2019

BILLETTERIE
 En ligne: www.theatrenational.be
 Au théâtre: 88-5 54 19 19H
 et théâtrale représentation
 Par téléphone: +32 (0)2 203 53 03
 LU 10-19h / 14-19h / MA / VE 10-18h / SA 10-18h

ABONNEMENT
 Bénéfitez d'un tarif préférentiel à l'achat
 de 4 spectacles et plus.

CHEQUE-CADEAU
 Offrez des billets-cadeaux pour un moment
 de CE, vos amis & proches. Plus
 de 4 spectacles et plus.

ARSÈNE 50 ET ARTICLE 27
 Arsène 50 et Article 27 sont nos partenaires.

TICKETVERKOOP
 Online: www.theatrenational.be
 Aan de theaterbalie: 03-26 13-18
 & 14 voor consuling van de voorstelling
 Telefoonnum: +32 (0)2 203 53 03
 MA 10-19 u & 14-18 u / ZA 10-18 u / VE 10-18 u

ABONNEMENT
 Comsteken van een voordelig tarief bij de aankoop
 van 4 voorstellingen en meer.

DE THEATERBON
 Biedt theaterbon voor een nieuw moment van 50 die
 naar zijn eigen (recht) kan worden verworven namens of
 abonneerders te krijgen.

ARSÈNE 50 EN ARTÍCULO 27
 Arsène 50 en Artículo 27 zijn onze partners.

BOX OFFICE
 Online: www.theatrenational.be
 In the theatre: MO-SA 10h-18h
 & 14 before the performance
 By phone: +32 (0)2 203 53 03
 MA 10am-18h & 14am-18h / TU-SAT 10am-18h
 & 14am-18h

SUBSCRIPTION
 Get a preferential rate with the purchase
 of 4 plays or more.

GIFT VOUCHER
 Offer gift vouchers with a minimum amount of 50, valid
 with the purchase of tickets, plays or subscription.

ARSÈNE 50 AND ARTICLE 27
 Arsène 50 and Article 27 are our partners.

Bd Emile Jacquetin 115-116, B-1000 Bruxelles | +32 (0)2 203 53 03
www.theatrenational.be

MAROC



Vos contacts WBI:

-Délégué général:

Motonobu KASAJIMA à Rabat

-Conseiller économique

et commercial pour l'AWEX:

Takis KAKAYANNIS à Casablanca

-Chargé de programme pour l'APEFE:

Benoît STIEVENART à Rabat



Chiffres :

	TOTAL GENERAL Wallonie	TOTAL GENERAL FWB
DCBD	216.331,52 €	66.467,30 €
DCBI	113.882,00 €	14.997,00 €
BOURSES	68.159,87 €	10.313,00 €
TOTAUX	398.373,39 €	91.777,30 €
		490.150,69 €

FOCUS

La Délégation générale Wallonie-Bruxelles au Maroc a fêté son 20^e anniversaire en 2019. Vingt ans de relations diplomatiques entre les gouvernements du Maroc, de la Wallonie et de la Fédération Wallonie-Bruxelles mais aussi vingt ans de collaborations et d'échanges riches et intenses entre universités et hautes écoles, institutions culturelles et services publics, artistes et entrepreneurs, jeunes et moins jeunes.

En exécution des Accords de coopération signés le 26 octobre 1999 par les trois gouvernements, la 7^e Commission Mixte Permanente 2018-2022 soutient 27 projets de coopération dans les secteurs de l'éducation, l'employabilité des femmes, la culture solidaire et le patrimoine ainsi que le suivi de la COP22 de Marrakech.

> Rôle de la Délégation Générale & Célébration des 20 ans de l'implantation

Porte-parole et relais des valeurs portées par les Francophones de Belgique, la Délégation générale exerce depuis 1999 ses activités en collaboration avec les

Bureaux du Conseiller économique et commercial de la Wallonie (AWEX) et du Chargé de programme de l'APEFE - Wallonie-Bruxelles.

A l'occasion de la Fête de la Fédération Wallonie-Bruxelles, la Délégation générale à Rabat a célébré ses 20 ans.



© D.R.

Pour la Coopération bilatérale indirecte

Le soutien de la Wallonie se porte globalement sur 3 projets en cours, pour un montant de 156.551 €, et celui de la FWB à 1 projet en cours, pour un montant de 14.997 €, soit un soutien cumulé de 171.548 € pour 4 projets menés actuellement par des OSC/ONG et une province dans les secteurs de l'éducation, la formation, la sécurité alimentaire et l'agriculture durable, la transition écologique ainsi que le droit du travail. De ces 4 projets en cours, 3 ont été lancés au titre du budget 2019, à raison de 2 soutenus par la Wallonie, pour un montant de 113.882 €, et 1 soutenu par la FWB, pour un montant de 14.997 €.

> Action 1: Le Secrétaire perpétuel de l'Académie royale de Belgique au Maroc

Un séjour riche en rencontres pour la première visite officielle au Maroc du Professeur Didier Viviers, Secrétaire perpétuel de l'Académie royale de Belgique. Elu par ses pairs en 2017, le Pr Viviers s'est engagé à ouvrir l'Académie royale de Belgique au public belge mais aussi à l'international. En se rendant au Maroc en octobre 2019, il entendait faciliter le rapprochement de son institution avec les autres Académies nationales.

A son accueil à Rabat, le Ministre Said Amzazi, Ministre de l'Éducation nationale, de la Formation professionnelle, de l'Enseignement supérieur et de la Recherche scientifique, a rappelé au Secrétaire perpétuel les liens qui unissent la Belgique et le Maroc et souligné sa volonté de redynamiser les échanges entre chercheurs marocains et belges francophones.

Le Pr Viviers a également pu s'entretenir avec le public marocain lors d'une conférence donnée sur le « Patrimoine archéologique et construction des Etats-nations » à la Bibliothèque nationale du Royaume du Maroc.

> Action 2: Mise en place du comité conjoint d'accompagnement de la 7^e Commission mixte permanente entre le Royaume du Maroc et Wallonie-Bruxelles

En janvier 2019 à Rabat, le Ministère des Affaires étrangères et la Délégation générale Wallonie-Bruxelles ont convenu de la mise en place du 1^{er} comité conjoint d'accompagnement de la Commission mixte permanente Maroc - Wallonie-Bruxelles 2018-2022. Afin d'alimenter le travail du comité conjoint d'accompagnement, les deux parties ont invité les Ministères techniques de tutelle des projets de la CMP à participer à des

séances d'échange d'informations.

Les deux parties ont convenu de réitérer l'exercice en début de chaque année afin d'assurer le suivi-évaluation des projets. Ce nouveau modèle d'accompagnement d'une commission mixte permanente est également reproduit dans d'autres partenariats.

> Action 3: AMEE/TWEED: Séminaire Performance Énergétique 01/10/2019

L'Agence Marocaine de l'Efficacité Énergétique (AMEE) et le cluster TWEED (cluster énergie Wallonie/Belgique), ont organisé en octobre 2019 à Casablanca et à Tanger avec le soutien de la région Casablanca-Settat, Wallonie-Bruxelles International (WBI) et en partenariat avec l'Agence wallonne à l'exportation et aux investissements étrangers (AWEX), la CGEM, l'AFEM, et l'Agence de développement des provinces du Nord, un séminaire dédié à l'efficacité énergétique dans l'industrie.

Ce séminaire a permis de faire l'état des lieux des collaborations belgo-marocaines au niveau de la performance énergétique et de transférer les bonnes pratiques des acteurs wallons et marocains au niveau de l'efficacité énergétique de l'industrie (avec exemples concrets).

> Action 4: Une délégation marocaine à la 85^e foire agricole de Libramont

Une importante délégation de la Chambre d'agriculture de la Région de Casablanca - Settat conduite par son directeur M. Abid ESSAADAOUI a visité la 85^e Foire agricole et forestière de Libramont du 26 au 29 juillet 2019.

M Essaadaoui a été reçu par Willy BORSUS, Ministre-Président de la Wallonie, et René COLLIN, Ministre wallon de l'Agriculture. A l'invitation du Ministre-Président BORSUS il a également participé à la remise des prix du Concours bovin de la race « Blanc Bleu Belge », fleuron du savoir-faire wallon en matière d'élevage bovin.

Les 9 membres de la délégation marocaine ont visité les Stands du Centre de Recherches Agronomiques (CRA-W), de l'Association Wallonne des Eleveurs (AWE-ELEVEO) et de nombreuses entreprises wallonnes. Des contacts fructueux ont





été établis avec des firmes wallonnes présentes à la Foire notamment dans le domaine des technologies de production agricole.

➤ **Action 5: Le Maroc et la Fédération Wallonie-Bruxelles renforcent leur coopération dans les domaines de l'administration et de la fonction publique**

Le ministre délégué chargé de la Réforme de l'administration et de la Fonction publique, Mohamed Ben Abdokader et le ministre du Budget et de la Fonction publique et de la Simplification administrative dans le gouvernement de la Fédération Wallonie-Bruxelles, André Flahaut, ont procédé, dans la capitale belge, à la signature d'un mémorandum d'entente visant à renforcer la coopération bilatérale dans les domaines de l'administration électronique et de la fonction publique.

En vertu de cet accord, les deux parties conviennent d'établir un cadre de collaboration et d'échange en vue d'assurer la réforme et la modernisation de leurs administrations publiques, le renforcement de leurs capacités de gestion et le développement de leurs ressources humaines.

➤ **Action 6 (DCBI): à la rencontre du projet « Agir pour la santé et la connaissance » - Taroudant**

Porté par l'asbl CréACTIONS, en collaboration avec l'association Jeunes d'Atlas au Maroc, ce projet a pour ambition d'encourager les jeunes à s'engager pour une société durable, améliorer les conditions des plus défavorisés, créer des liens entre les associations, les écoles rurales et favoriser l'émergence de projets d'éducation à la solidarité.

Sélectionné en 2017 dans le cadre du Programme de cofinancement de projets d'éducation et de partenariat pour la citoyenneté mondiale et solidaire et la promotion des valeurs universelles, il a bénéficié d'un soutien de WBI à hauteur de 17.328 € sur une période 9 mois. Il possède un volet d'actions « Nord et Sud ».

De par son isolement géographique, la région de Taroudant au Maroc connaît des difficultés majeures en termes d'accès aux soins de santé et de conditions de scolarité. Jeunes d'Atlas et CréACTIONS sont intervenus à différents niveaux sur la réinsertion familiale et/ou professionnelle, les difficultés quotidiennes des familles, l'aide matérielle pour les personnes à mobilité réduite.

Dans l'idée de parvenir à un développement global et durable, l'association a pris en charge l'aménagement et le rafraîchissement de plusieurs écoles ainsi que la distribution de fournitures scolaires neuves et de kits hygiéniques destinés aux parents. Toujours en cours, les Jeunes d'Atlas ont travaillé dans 105 écoles au niveau national. Ils ont réussi à rassembler près de 280 volontaires, chiffre en constante évolution ! Des ateliers socio-culturels sont orchestrés au travers d'animations interactives et participatives, des camps de vacances sont également proposés afin d'encourager les enfants à poursuivre leurs études.

Ce projet est un réel succès. Du fait de sa cohérence et sa pérennité il répond à l'un des objectifs principal recherché par le département de la coopération au développement: l'autonomisation des projets par le principe de substitution.



Le Maroc et la Fédération Wallonie-Bruxelles renforcent leur coopération dans les domaines de l'administration et de la fonction publique
Mohamed Ben Abdokader reçu par André Flahaut
© D.R.



PALESTINE



Vos contacts WBI:

- Directeur du programme pour l'APEFE
Iyad HAMDAN à Bethléem



Chiffres :

	TOTAL GENERAL Wallonie	TOTAL GENERAL FWB
DCBD	0,00 €	223.561,68 €
DCBI	127.005,00 €	0,00 €
BOURSES	3.184,76 €	4.218,00 €
TOTAUX	130.189,76 €	227.779,68 €
	357.969,44 €	

FOCUS



Bilatéral

1^{er} groupe bilatéral de travail entre la Communauté française de Belgique et l'Etat de Palestine

Le 21 mai 2019, l'Administratrice générale de WBI et l'Ambassadeur de Palestine à Bruxelles ont clôturé la première session du Groupe bilatéral de travail entre la Fédération Wallonie-Bruxelles et la Palestine, lançant ainsi le programme de travail 2019-2023. La Note de politique internationale (2014-2019) avait fait une priorité de la consolidation de cette coopération en l'inscrivant dans un cadre stable et pérenne.

Nos relations avec la Palestine ne datent pour autant pas de cette année. Certes, l'Accord de coopération avec la Palestine a été signé en 2001 et si sa ratification n'est intervenue qu'en janvier 2018 par le Parlement de la FWB, nous devons souligner que nombre d'opérateurs en Wallonie et à Bruxelles ont œuvré, avec le soutien de la FWB, à la création de liens forts et à la réalisation de projets porteurs depuis plus de 20 ans.

Le choix d'un seul axe prioritaire centré sur le droit des enfants est un choix politique conjoint. Sa déclinaison en deux axes, l'un « société civile et résilience

communautaire » et l'autre « culture, arts de la scène et éducation permanente » montre que la Fédération Wallonie-Bruxelles souhaite soutenir tant le rôle particulier de la société civile palestinienne que le rôle émancipateur de la culture et de la pratique des arts du spectacle.

locaux et OSC/ONG dans les secteurs/ ODD suivants: travail décent, croissance économique, éducation, égalité, santé et bien-être. De ces 9 projets en cours, 5 ont été lancés au titre du budget 2019 et sont soutenus par la Wallonie pour un montant de 127.005 €.

Pour la Coopération bilatérale indirecte

Le soutien de la Wallonie se porte globalement sur 4 projets en cours, pour un montant de 335.263 €, et celui de la FWB à 5 projets en cours, pour un montant de 127.005 €, soit un soutien cumulé de 462.268 € pour 9 projets menés actuellement par des pouvoirs

> Action 1: défense des droits de l'enfant en Palestine

Le programme vise le développement d'un environnement plus protecteur, qui favorise la participation et le respect des droits de l'enfant. Défense des Enfants International (DEI) et Dynamo International Street Workers network (DISWN) œuvrent à cela avec leurs partenaires palestiniens. DEI-Belgique a une expertise toute



© D.R.



particulière dans les questions liées à la détention des enfants, leur participation aux mesures prises par les autorités et le monitoring des lieux où des enfants sont privés de liberté. Dynamo International, ONG belge, s'implique beaucoup dans la mise en réseau et le renforcement des capacités de travailleurs sociaux.

> **Action 2: Chaire Mahmoud Darwich**

La « Chaire Mahmoud Darwich » a été créée en 2016, elle bénéficie du soutien financier de Wallonie-Bruxelles International depuis l'année 2018. L'objectif de la Chaire est de perpétuer l'œuvre et la pensée d'un poète majeur du XXI^e siècle, et par-delà, de faire la promotion de la culture contemporaine du monde arabe, dans une perspective de dialogue et d'universalisme.

Mahmoud Darwich est considéré comme l'un des plus grands poètes et auteurs arabes contemporains. Son œuvre - quelque vingt volumes de poésie et sept

en prose, comprenant de nombreux articles et entretiens - a été traduite dans une quarantaine de langues. Exil, altérité, perte (et non défaite), nostalgie de l'enfance, mais aussi dialogue, passages, multiplicité: la poésie de Darwich raconte « la Palestine » tout en étant emblématique de la condition humaine universelle. Auteur engagé et libre, fidèle à son identité, et réfractaire à toute identitarisme, Darwich fait de l'écriture un acte de résistance, et à la fois de paix et de dialogue.

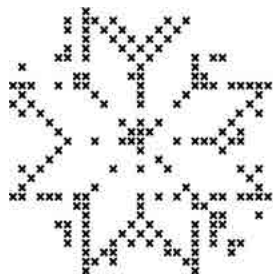

كرسي
محمود
درويش | CHAIRE
MAHMOUD
DARWICH



© D.R.



RÉPUBLIQUE DÉMOCRATIQUE DU CONGO



Vos contacts WBI:

- Déléguée générale :
Kathryn BRAHY à Kinshasa
- Bureau Wallonie-Bruxelles/APEFE:
Annie KABEYA à Lubumbashi
- Conseiller économique
et commercial pour HUB.BRUSSELS:
Jérôme ROUX à Kinshasa



Chiffres :

	TOTAL GENERAL Wallonie	TOTAL GENERAL FWB
DCBD	273.573,39 €	340.347,71 €
DCBI	1.100.800,00 €	110.531,00 €
BOURSES	0,00 €	58.604,00 €
FRANCOPHONIE	50.000,00 €	12.000,00 €
TOTAUX	1.424.373,39 €	521.482,71 €
		1.945.856,10 €

FOCUS

La République Démocratique du Congo (RDC) est un pays prioritaire pour WBI. Les relations entre Wallonie-Bruxelles et la RDC sont symbolisées par la présence de la Délégation générale Wallonie-Bruxelles et du Centre Wallonie-Bruxelles à Kinshasa, ainsi que du bureau Wallonie-Bruxelles de Lubumbashi.

Parmi les programmes figurent nos priorités sur l'éducation et la formation, le développement et la création d'activités économiques dans le domaine de l'agriculture et de l'agro-alimentaire, la valorisation de la dynamique de l'entrepreneuriat local avec une attention particulière pour les jeunes et les femmes, la culture et les entreprises culturelles, la professionnalisation et la mobilité des artistes, le renforcement institutionnel des structures d'enseignement artistique, l'appui à la consolidation de structures culturelles dans les provinces prioritaires, la gouvernance et le soutien aux initiatives de la société civile.

Pour la Coopération bilatérale indirecte

Le soutien de la Wallonie se porte globalement sur 39 projets en cours, pour un montant de 1.899.516 €, et celui de

la FWB sur 9 projets en cours, pour un montant de 194.243 €, soit un soutien cumulé de 2.093.759 € pour 48 projets menés actuellement par des OSC/ONG, asbl, Hautes Ecoles-Universités, des pouvoirs locaux, syndicats et une mutuelle dans les secteurs/ODD de la pacification des conflits, la transition écologique, l'eau propre et l'assainissement, la promotion de l'égalité des sexes avec une insistance particulière sur le droit des travailleurs, la sécurité alimentaire et l'agriculture durable, l'éducation et la santé. De ces 48 projets en cours, 30 ont été lancés

au titre du budget 2019, à raison de 25 soutenus par la Wallonie, pour un montant de 1.100.800 €, et 5 soutenus par la FWB, pour un montant de 110.531 €.

Au niveau des Institutions de la Francophonie

Le soutien de la Wallonie et de la FWB a concerné:

- L'AIMF (Wallonie): élargissement de la pêche de Kituku (Goma): 50.000 €
- L'Université Senghor (FWB): octroi de 4 bourses de Master: 12.000 €





La Délégation générale à Kinshasa et ses différentes implantations

La Délégation générale Wallonie-Bruxelles à Kinshasa est la représentation diplomatique et l'instrument d'action en République Démocratique du Congo, de la Région wallonne, de la Communauté française de Belgique et de la Commission communautaire française de la Région de Bruxelles-Capitale dans toutes leurs compétences.

Notre Délégation générale à Kinshasa est d'abord la représentation diplomatique de nos Gouvernements et le partenaire de l'État congolais pour l'exécution d'un programme de travail renouvelé mais aussi un guichet pour les acteurs wallons et bruxellois privés et publics, un centre culturel et une bibliothèque de lecture publique.

Le Bureau de Lubumbashi fait partie intégrante de la Délégation générale Wallonie-Bruxelles. Il assure la mise en œuvre de la politique internationale de Wallonie-Bruxelles en matière de coopération au développement, dans les provinces de l'Est de la RDC. Le Bureau Wallonie-Bruxelles de Lubumbashi travaille en étroite collaboration avec l'Association pour la promotion de l'Éducation et de la Formation à l'Étranger (APEFE), l'Agence Wallonne à l'Exportation (AWEX), Bruxelles Export et le Consulat de Belgique.

> Action : Biennale des Arts de Lubumbashi

La dernière session de la CMP s'est tenue à Bruxelles en octobre 2014. Suite au processus électoral intervenu en décembre 2018, l'année 2019 a été consacrée tant à Bruxelles qu'en RDC à une réflexion stratégique visant à déterminer les futurs axes prioritaires de coopération en vue de la prochaine réunion de la CMP programmée fin 2020. Dans l'attente un certain nombre de projets ont été mis en continuité.

Ainsi en est-il du projet « appui aux structures culturelles décentralisées » et plus singulièrement de l'appui à l'asbl Picha initiatrice de la Biennale des Arts de

Lubumbashi. D'une manière générale, cet événement a l'ambition depuis ses débuts d'être un carrefour de rencontres et d'échanges entre professionnels des arts contemporains. Son but est d'amener un public large et diversifié à mieux apprécier l'art contemporain, à faire découvrir l'art produit dans la région, à promouvoir et renforcer les jeunes artistes de la RDC grâce aux échanges avec des artistes internationaux.

Le bilan de la sixième édition de ladite Biennale, qui s'est tenue du 24 octobre au 24 novembre 2019 sous la direction de la belgo américaine Sandrine Collard, Docteure en histoire de l'art africain moderne et contemporain, auteure et commissaire indépendante, et qui a porté sur le thème « Généalogies futures », peut se résumer en quelques chiffres: 10 sites

d'expositions et d'événements dont les locaux du Bureau Wallonie-Bruxelles, près de 80 invités (artistes et professionnels, locaux et internationaux), une vingtaine d'événements organisés dans toute la ville (performances, vernissages, spectacles...), une large couverture presse tant nationale qu'internationale (Le Monde, le New York Times, etc.), une dizaine de rencontres professionnelles, une dizaine de projections de films et des formations spécifiques.

WBI tant au niveau bilatéral qu'à celui de son service culturel s'est largement associé à cette dynamique, que ce soit au travers d'un appui aux missions de la Commissaire, de la formation curatoriale ou encore de l'aide à la mobilité en faveur d'artistes tels Younes Baba Ali, Pélagie Gbaguidi et Léonard Pongo.



Depuis 2011, WBI m'a accompagné avec mon organisation, I&Fentrepreneuriat, qui est le premier incubateur d'entreprises en République Démocratique du Congo. Ce qui démontre un partenariat solide, durable et

fidèle. Son appui n'est pas uniquement financier, il est aussi technique et partenarial lorsque je pense aux différents voyages de réseautage qu'elle a eu à organiser et des synergies qu'elle favorise avec d'autres partenaires techniques et financiers. Avec WBI, nous avons pu mobiliser de nouveaux partenaires et cette relation nous gratifie aujourd'hui: (i) d'une reconnaissance de l'ONUDI (2016) comme l'unique réel incubateur qui existe en RDC, (ii) de la création de trois incubateurs d'entreprises et leur rayonnement dans d'autres provinces à part le Kongo Central que sont Kinshasa, le Haut-Katanga et le Haut-Uélé, (iii) de la création de deux pépinières d'entreprises qui permettent d'aider les entrepreneurs à mieux s'implanter dans les milieux d'affaires et, (iv) de la création du premier quartier industriel pour petites industries. I&Fentrepreneuriat s'impose aujourd'hui comme la première expertise entrepreneuriale d'accompagnement des créateurs d'entreprises en RDC. Cette expérience a beaucoup influencé la conception et la mise sur pied du Programme d'Appui au Développement des Micro, Petites et Moyennes Entreprises (PADMPME) en RDC, financé par la Banque Mondiale. I&Fentrepreneuriat est devenu partenaire de l'Anglais Deloitte et du Hollandais KPMG.



Val MASAMBA LULENDO MPANDA,
Professeur à l'Université Kongo et Administrateur-Directeur de
I&Fentrepreneuriat - Mbanza-Ngungu, province du Kongo central - RDC



RWANDA



Vos contacts WBI:
-Conseiller économique
et commercial pour l'AWEX:
Eric SANTKIN à Kigali



Chiffres :

	TOTAL GENERAL Wallonie	TOTAL GENERAL FWB
DCBD	1.672,31 €	69.282,56 €
DCBI	394.888,00 €	0,00 €
FRANCOPHONIE	50.000,00 €	6.000,00 €
TOTAUX	446.560,31 €	75.282,56 €
		521.842,87 €

FOCUS

Suite à la signature de l'Accord-cadre de coopération signé le 20 février 2019 entre la Communauté française de Belgique la Région wallonne et la Commission communautaire française de la Région de Bruxelles-capitale et la République du Rwanda et dans l'attente de la procédure d'assentiment par nos assemblées parlementaires, WBI a continué à répondre aux demandes émanant de la société civile et ce essentiellement dans le domaine culturel.

Pour la Coopération bilatérale indirecte

Le soutien de la Wallonie se porte globalement à hauteur de 1.396.903 € sur 20 projets en cours et actuellement menés par des OSC/ONG, des Hautes Ecoles-Universités, des pouvoirs locaux, syndicats, une mutualité ainsi qu'une asbl, principalement dans les secteurs/ODD suivants: sécurité alimentaire et agriculture durable, éducation et formation, travail décent, lutte contre les changements climatiques. De ces 20 projets en cours, 7 ont été lancés au titre du budget 2019 et sont soutenus par la Wallonie pour un montant de 394.888 €.

Au niveau des Institutions de la Francophonie

Le soutien de la Wallonie et de la FWB a concerné:

- L'AIMF (Wallonie): renforcement de la planification familiale dans 3 centres de jeunes à Kigali: 50.000 €
- L'Université Senghor (FWB): octroi de 2 bourses de Master: 6.000 €

> Action 1: Accueil d'une mission de 3 personnes du Rwanda Development Board (RDB) pour le secteur du cinéma et des industries culturelles & participation au Kigali Audiovisual Forum (KAV)

Dans la foulée de la signature de l'Accord de coopération signé le 20 février 2019 entre les Gouvernements de la Communauté française, de la Région Wallonne, de la COCOF et du Rwanda et suite aux contacts pris à Ouagadougou lors de la 26^e édition du FESPACO avec la délégation rwandaise, WBI a accueilli, en avril 2019 une mission de trois personnes du *Rwanda Development Board*, agence transversale de développement relevant du Premier Ministère du Rwanda. L'objectif principal de leur mission était de

leur permettre d'évaluer les outils que la Wallonie et la FWB ont mis en place pour soutenir leur industrie cinématographique et pour promouvoir une Région, une Communauté à partir de la culture et de ses industries culturelles. A l'invitation de WALLIMAGE, les collègues du RDB ont également assisté à l'événement *WallyWood* qui s'est déroulé les 27 et 28 avril. Au rang des rencontres remarquables, nous citons: les représentants des Ministres-Présidents de la FWB et de la Wallonie; les départements de WBI en charge de la Coopération directe et indirecte, de la Francophonie, de l'Innovation; l'APEFE; le Centre du cinéma et le Service Général de l'Audiovisuel et des Médias de la FWB; la Cellule fiscalité des Investissements étrangers du SPF Finances; le Festival international du Film francophone de Namur; l'Observatoire des Politiques culturelles; Africalia; Néon Rouge production et Wallimage. Ces contacts appuyés dans le secteur du cinéma et des industries culturelles ont permis de nourrir l'élaboration du premier Programme de travail (2020-2025) en vue de contribuer à l'ambition du Rwanda de faire de l'audiovisuel un axe de développement et de rayonnement international.

02-WBI dans le monde - une action structurée et des réseaux en synergie

Focus par zone géographique



En effet, la priorité pour l'axe stratégique « cinéma et industries culturelles » a été confirmée par la Partie rwandaise qui a sollicité une participation WB au Kigali Audiovisual Forum (KAV) en novembre 2020, événement annuel qui pour objectif de réunir des professionnels afin de discuter des défis et opportunités de développement de l'industrie audiovisuelle sur le continent africain

Tirailée entre un milieu anglo-saxon qui dédaigne souvent les aides et incitants culturels, et un milieu francophone souvent dominé par la culture de France, la Belgique francophone a une carte à jouer en tant que trait d'union entre ces cultures et ces industries. Avec un cadre légal en termes de droit d'auteur et d'autorisations de tournage, mais aussi un incitant financier pour la création, le Rwanda pourrait rapidement devenir pour la Wallonie un réel partenaire de coproduction.

> Action 2: Coopération bilatérale indirecte - Réintégration psychosociale et formation professionnelle des femmes en détention dans la prison de Ngoma

Retenu dans le cadre de l'appel à projet 2017 du Programme de cofinancement de projets de partenariat pour le développement présentés par des acteurs de la coopération de Wallonie-Bruxelles, WBI a décidé d'apporter son soutien à hauteur de 80.100 € pour une durée de 3 ans.

Mobilisée aux côtés des instances pénitentiaires rwandaises et la fondation DiDÉ Rwanda, la Ville et la prison de Leuze s'engagent à offrir aux femmes incarcérées (pour beaucoup enceintes et allaitantes) un suivi psycho-social, une formation à l'alphabétisation et aux métiers ainsi qu'un meilleur accueil des enfants. Sensibles à la problématique, les autorités rwandaises avec l'aide de la fondation DiDÉ, s'impliquent avec détermination afin de répondre à leurs besoins spécifiques et développer une prise en charge adéquate. Ces objectifs, s'inscrivant pleinement dans le cadre des Objectifs de Développement Durable, ont d'ores et déjà été atteints ou sont en cours de réalisation.

La fondation DiDÉ, en collaboration avec ses partenaires, œuvre depuis des années pour créer une atmosphère bienveillante, un sentiment de sécurité, un environnement cadré et structuré.

Au 30 Juin 2019, les travaux de 4 salles de classes étaient sur le point d'être terminés, l'aménagement de la salle de consultation psychologique était arrivé à son terme et l'installation des espaces de formation achevée. La prison accueille désormais une crèche avec une salle de jeux, une cuisine, un bureau des psychologues, une salle de consultation psychosociale et des salles de formation en alphabétisation et formation aux métiers. 4 outils de diagnostic dans la prise en charge psycho-sociale ont été développés et des activités de soutien psychologique ont été organisées.



© D.R.



© D.R.



Vos contacts WBI:

-Délégué général:

Yann GALL à Dakar

-Administratrice de programmes
pour l'APEFE:

Sophie HOLLYDAY à Dakar

-Conseiller économique

et commercial pour HUB.BRUSSELS:

Yvan KORSAC à Dakar



Chiffres :

	TOTAL GENERAL Wallonie	TOTAL GENERAL FWB
DCBD	185.845,35 €	190.064,71 €
DCBI	163.196,00 €	22.560,00 €
BOURSES	42.838,84 €	10.995,73 €
FRANCOPHONIE	180.856,00 €	25.450,00 €
TOTAUX	572.736,19 €	249.070,44 €
	821.806,63 €	

FOCUS

Le Sénégal constitue un pays prioritaire de la coopération internationale pour le développement de la Fédération Wallonie-Bruxelles, de la Wallonie et de la COCOF. Les chantiers s'orientent autour de plusieurs axes stratégiques: filières agroalimentaires et gestion de l'eau, l'entrepreneuriat et l'emploi des femmes et des jeunes, l'éducation et la formation professionnelle et technique avec une attention particulière pour la protection de l'enfance, culture, patrimoine et développement.

La Délégation générale est basée à Dakar et couvre le Sénégal, ainsi que d'autres pays de la région: le Bénin, le Burkina Faso et la Guinée.

Pour la Coopération bilatérale indirecte

Le soutien de la Wallonie se porte globalement sur 8 projets en cours, pour un montant de 436.051 €, et celui de la FWB sur 4 projets en cours, pour un montant de 53.981 €, soit un soutien cumulé de 490.032 € pour 12 projets menés actuellement par des OSC/ONG, asbl, Haute Ecole-Université et un pouvoir local dans les secteurs/ODD de la formation et l'éducation,

l'égalité des sexes, le travail décent et le développement économique, la sécurité alimentaire et l'agriculture durable. De ces 12 projets en cours, 6 ont été lancés au titre du budget 2019, à raison de 4 soutenus par la Wallonie, pour un montant de 163.196 €, et 2 soutenus par la FWB, pour un montant de 22.560 €.

Au niveau des Institutions de la Francophonie

Le soutien de la Wallonie et de la FWB a concerné:

- La CONFEJES/PPEJ (Wallonie): 10 projets de création de micro-entreprise: 30.856 €
- L'AIMF (Wallonie): construction du 1^{er} skate park à Dakar: 150.000 €
- L'Université Senghor (FWB): octroi de 7 bourses de Master: 21.000 €
- Une subvention à l'Association sénégalaise des professeurs de français pour le 12^e Congrès des professeurs de français de l'Afrique et de l'Océan indien (FWB): 2.450 €
- L'AUF (FWB): réseau LTT (Lexicologie, Terminologie, Traduction), octroi d'une micro bourse à 2 étudiants sénégalais: 2.000 €

> Action 1: entrepreneuriat féminin au Sénégal

L'APEFE soutient l'entrepreneuriat féminin dans l'agroalimentaire via le programme Jigeen Ñi Tamit. Financé par la Coopération Belge au Développement, il est développé en partenariat avec le Ministère de la Femme, de la Famille et du Genre.

Le programme Jigeen Ñi Tamit se veut durable avec des résultats pérennes. Les entreprises sont donc suivies et coachées pour stimuler leur développement et en particulier, s'assurer de l'application des connaissances acquises. Un système de suivi de proximité a été développé avec une sélection d'accompagnateurs qui vont évaluer et appuyer les entrepreneures de façon hebdomadaire.

Outre la formation et l'accompagnement sur les plans techniques et managériaux, le programme compte également développer l'innovation au sein des entreprises, encourager l'utilisation de matières premières issues de l'agriculture biologique et promouvoir les énergies renouvelables au sein des unités de transformation. Les entrepreneures bénéficiaires du programme pourront à terme proposer des produits de qualité, compétitifs et envisager d'étendre également leur marché à la grande distribution.



© D.R.

> **Action 3: Forum AfriKaInnovation**

Tourisme, infrastructures, agriculture, culture et industries créatives étaient au centre de cet événement de rencontre entre autorités, investisseurs et acteurs de terrain.

La société belge Phrenos (www.phrenos.eu), dirigée par Nicolas ESGAIN et Michèle MAKAROFF, en partenariat avec l'artiste international Youssou N'DOUR, ont initié, en avril 2019, la première édition du Forum -AfriKaInnovation à Dakar. AfriKaInnovation a également bénéficié du soutien et de l'expertise de l'ambassade de Belgique, Wallonie-Bruxelles international et l'Afrique C'est Chic.

L'objectif de ce Forum est de dynamiser le climat des affaires en suscitant des partenariats innovants entre les écosystèmes africains et européens, dans la perspective d'un développement durable. Plus spécifiquement, pour le Sénégal, le Forum se veut un catalyseur de partenariats entre le secteur public et les entreprises nationales et les promoteurs belges voire européens, susceptibles de mettre à profit leur savoir-faire et expérience dans les projets du Plan Sénégal Emergent-Phase 2 (PSE2).

En parallèle aux panels, un HACKATHON a permis aux jeunes Sénégalais et aux entrepreneurs de présenter des produits et des services innovants en vue du développement touristique de Dakar. Wallonie-Bruxelles International a, pour sa part, soutenu la participation au Forum de M. David Valentiny de Creative



© D.R.

> **Action 2: conférence Plurielles- Femmes de Diaspora**

Le 22 novembre, la Délégation générale Wallonie-Bruxelles, l'APEFE et l'association Plurielles de Marie Pierre Nyatanyi ont organisé une conférence et le vernissage d'une exposition sur les parcours complexes des femmes africaines en diaspora.

Sur le plan international, 2020 annonce la fin de la Décennie de la femme africaine. Initiée en 2010 par l'Union Africaine, elle vise à accélérer la mise en œuvre et la réalisation des objectifs énoncés dans les différents textes, conventions, protocoles et déclarations adoptés par l'Union Africaine (UA) ayant pour objectifs de renforcer l'équité et de lutter contre les inégalités hommes et femmes.

Le programme Jigeeñ Ni Tamit vise à améliorer la croissance des entreprises de transformation agroalimentaire féminines dans les filières lait, halieutique, fruits et légumes dans les régions de Thiès et de Louga. A terme, 100 entreprises seront formées, accompagnées et suivies dans leur évolution. Une première cohorte de 46 bénéficiaires a été sélectionnée, répartie dans les départements de Thiès, Linguère, Mbour et Joal. Pour assurer des formations efficaces, les experts du programme se rendent dans chaque département pour personnaliser leur enseignement au contexte local et à la filière visée. Les entrepreneures bénéficient de deux types de formations: une en organisation interne et gestion financière simplifiée, une autre en bonnes pratiques d'hygiène et qualité. L'ensemble des bénéficiaires a donc aujourd'hui reçu 12 formations.



© D.R.

© D.R.



© D.R.



Wallonia pour présenter les succès wallons dans le secteur du numérique et offrir son expertise pour l'organisation du HACKATHON.

De même pour le secteur touristique, la Délégation Wallonie-Bruxelles a favorisé la participation de M. Alain Pauwels, expert en formation hôtelière et restauration, trait d'union entre l'école hôtelière de Namur et celle de Dakar. L'évènement a rassemblé 450 participants.

> Action 4: 2^e édition du Festival AlimenTerre au Sénégal avec l'agronome D. Niyonkuru

Le festival AlimenTerre vise à sensibiliser les producteurs, les consommateurs, les éducateurs, les gouvernants sur les questions environnementales et alimentaires. Il vise aussi à tendre vers des techniques agroalimentaires plus durables. Avec l'appui de son partenaire, l'ONG

belge SOS FAIM, le CNCR (cadre de concertation et de coopération des ruraux), a bien réussi l'organisation de la 2^{ème} édition du Festival AlimenTerre au Sénégal, du 22 au 27 avril 2019. L'évènement s'est déroulé dans le cadre de la FIARA (Foire internationale pour l'agriculture et les ressources animales) au CICES de Dakar.

Le programme s'est décliné sous forme de projections de films (changement climatique, les semences, la production du riz local, la filière lait local), de panels thématiques (la production de lait, les femmes dans les exploitations familiales) avec des experts et acteurs sectoriels, de théâtre -forum, d'animation culturelles, de démonstrations culinaires faisant la promotion de mets à base de produits locaux.

La manifestation a enregistré une affluence record avec la présence des agriculteurs, pêcheurs et éleveurs, des chercheurs et experts, des étudiants des écoles et instituts de formation agricole. A l'initiative de la Délégation générale, le cadre du festival a été aussi une tribune opportune pour M. Déogratias NIYONKURU, ingénieur agronome burundais et fondateur de l'organisation burundaise « Appui au développement intégral et à la solidarité sur les collines »

(ADISCO) de présenter son ouvrage « POUR LA DIGNITE PAYSANNE », une capitalisation de son expérience de plus de 30 ans d'intervention aux côtés des paysans africains. Dans son intervention, il a abordé des thématiques en adéquation avec celles du Festival: Quel modèle de développement pour l'Afrique ? Quel financement pour son agriculture ? Quels défis à relever pour les petits paysans ?



© D.R.

© D.R.



© D.R.

> **Action 5: Festival international de folklore et de percussions de Louga (FESFOP)**

Le FESFOP est un bel exemple d'une action culturelle populaire, durable et ayant eu un véritable effet de développement territorial dans la région de Louga. Ceci notamment grâce au soutien de Wallonie Bruxelles à travers les années. Le 19^e Fesfop a été un grand cru cette année encore. Ceci grâce au Président Babacar Sarr, à son équipe, aux artistes, aux autorités et à la population lougatoise qui ont permis ce magnifique moment de culture, authentique et populaire avec le soutien de Wallonie-Bruxelles.

> **Action 6: Cinéma Wallonie-Bruxelles au Sénégal**

Le Sénégal a accueilli les réalisateurs Philippe Van Leeuw et Joel Karekezi afin de présenter leurs films, lauréat pour le premier des Trophées francophones du film à St Louis et Etalon du Fespaco pour le second. Le cycle de cinéma Images francophones, une initiative du Groupe des Amis de la Francophonie (GAF) a démarré avec le film « Une famille syrienne », en présence du réalisateur Philippe Van Leeuw à l'Institut français de Dakar le 7 mars 2019. Un beau succès pour le cinéma made in Wallonie-Bruxelles et pour le talentueux réalisateur Philippe Van Leeuw.



“ 2000-2020, c'est la durée de la belle coopération vivante et exemplaire entre Wallonie-Bruxelles International (WBI) et le Festival International de Folklore et de Percussions de Louga (FESFOP). Elle a résisté à l'usure du temps, parce que féconde, inclusive, avec l'implication dynamique des acteurs culturels, des collectivités territoriales, des populations au travers d'une effective appropriation.

La coopération WBI/FESFOP a suivi une formidable trajectoire, au regard de ses différentes incursions dans l'événementiel de fin d'année, les formations, la coopération décentralisée, la décentralisation culturelle sur l'étendue du territoire régional, la Foire Economique Régionale (FRELO), le soutien au Village Touristique du Fesfop. Le Fesfop et sa Région ont largement bénéficié de ce partenariat par une approche rigoureuse sur base de notre vécu et de nos projections dans une vision et des objectifs partagés. De 2000 à 2020, WBI a contribué à la consolidation et à l'amplification de notre parcours, avec évidemment rigueur, transparence, traçabilité dans la mise en œuvre des projets et programmes. A Bruxelles, siège de WBI, à Dakar, à la Délégation Générale, le même intérêt, la même attention, la même volonté d'accompagner le Fesfop dans son évolution se sont toujours manifestés pour répondre à nos sollicitations. Envoi d'artistes namurois et belges au Fesfop, visites d'Autorités régionales, fédérales et provinciales à Louga, etc. sont autant d'illustrations d'une collaboration bien entretenue. Le Programme de développement Intégré du Village Touristique du Fesfop 2017-2019 WBI/Province de Namur/Fesfop, en cours de réalisation est une preuve de plus dans le soutien structurant dont nous bénéficions. Diversité-Coopération-Développement durable est un triptyque que nous animons ensemble pour une industrie culturelle créatrice d'emplois et de revenus, facteur de rapprochement des cultures et des peuples pour un vivre-ensemble de solidarité et de paix. Merci infiniment à toutes celles et tous ceux qui se sont impliqués pour la poursuite d'une coopération de référence et d'inspiration.

Babacar SARR,
Président du Festival International de Folklore et de Percussions de Louga (FESFOP),
Louga, République du Sénégal



© D.R.

Ce film, placé dans l'intimité oppressante d'un appartement dans le Damas en guerre, est une œuvre magistrale de par son approche sobre et pénétrante de la guerre, la qualité de sa mise en scène et du jeu de ses acteurs. Il a été primé aux Magritte du cinéma belge, au festival de Berlin et aux Trophées du film francophone de Saint Louis.

Philippe Van Leeuw a animé deux Masters Class suivies de projection les 5 mars et 6 mars respectivement à Saint-Louis (Université Gaston Berger et Institut français de St Louis) et à Pikine au Complexe culturel Léopold Sédar Senghor.

Dakar a accueilli et a été séduit par le film "La miséricorde de la jungle" (étalon d'or du Yenenga à la 26^e édition du Fespaco) projeté en avant-Première au cinéma Empire de la Médina en partenariat avec l'ambassade du Rwanda et présence du réalisateur rwandais Joël Karekezi et du producteur belge Aurélien Bodinaux (Néon Rouge). Ce film, parabole autour de deux soldats perdus dans la jungle mystérieuse et profonde du Congo, met en lumière l'absurdité de la guerre qui broie les existences. Le duo a animé une Master Class à l'Institut supérieur des Arts et Cultures le 8 juin.

> Action 7: Keur Design: créateurs européens et sénégalais ensemble pour le design

Keur Design a permis à des artisans créateurs sénégalais et européens de revisiter ensemble des objets du quotidien issus de l'artisanat sénégalais pour leur donner une autre dimension (bijoux, mobilier, textile, céramique etc). Le projet Keur Design#2 (financé par la Délégation de l'UE à Dakar), suite au succès de la première édition en 2018 organisée via le Fonds culturel franco-allemand par les Instituts Goethe et français, a pris une dimension plus large en novembre-décembre 2019 en s'inscrivant dans le cadre du cluster EUNIC Sénégal. Associer le meilleur des designers et artisans européens et sénégalais dans une



© D.R.

action de fabrication artistique commune permet d'incarner la coopération mais aussi l'échange mutuel de savoir-faire et de créativité. Ce projet contribue à renforcer encore un artisanat sénégalais, dont la qualité est reconnue, et permet aux créateurs européens d'enrichir leur palette d'inspiration et de techniques.

Ana María Gómez, une designeuse établie à Bruxelles que WBI a déjà soutenue, notamment au salon Satellite à Milan en avril 2019, fut la représentante de Wallonie-Bruxelles dans le projet. Elle travaille le textile. Elle a été sélectionnée en coopération avec Wallonie-Bruxelles Design Mode (WBDM).

> Action 8: Soirée gastronomique Blanc Bleu Belge Génération W

Le 10 décembre 2019, la Délégation générale, en coopération avec l'ambassade de Belgique et le chef Olivier Bourguignon, a organisé une soirée gastronomique à l'intention des importateurs de produits alimentaires dakarois.

A l'initiative de la Délégation générale, a été organisée (en coopération avec l'ambassade fédérale) une soirée gastronomique centrée sur le « Blanc Bleu Belge » (BBB) rassemblant une cinquantaine d'importateurs alimentaires, restaurateurs ainsi que quelques officiels de la place dakaroise. Le chef Olivier Bourguignon (du réseau chefs wallons Génération W, restaurant le Darville à Namur) a établi un menu de grande qualité mettant le BBB en valeur, avec le soutien de Djibril Diouf, chef et professeur à l'école nationale de formation hôtelière de Dakar.

TUNISIE



Vos contacts WBI:

-Délégué général et Conseiller économique et commercial:
Christian SAELENS à Tunis.



Chiffres :

	TOTAL GENERAL Wallonie	TOTAL GENERAL FWB
DCBD	142.475,03 €	202.016,07 €
DCBI	0,00 €	20.000,00 €
BOURSES	75.216,54 €	15.875,00 €
FRANCOPHONIE	19.625,00 €	7.000,00 €
TOTAUX	237.316,57 €	244.891,07 €
	482.207,64 €	

FOCUS

La Tunisie est un partenaire prioritaire de WBI et la 7^e session de la CM s'est tenue en novembre à Bruxelles, qui a défini un nouveau programme de travail qui couvre les années 2019-2023. Plusieurs axes de coopération répondent désormais à des priorités concertées comme l'eau et l'environnement ; les droits humains et le renforcement de la société de demain, la coopération culturelle ou la valorisation de la recherche.

Au niveau des Institutions de la Francophonie

Le soutien de la Wallonie et de la FWB a concerné:

- La CONFÉJES/PPEJ (Wallonie): 8 projets de création de microentreprise: 19.625 €
- L'Université Senghor (FWB): octroi d'1 bourse de Master: 3.000 €
- L'accueil à Bruxelles et à Liège d'une

délégation de la Commission Nationale de Lutte contre le Terrorisme dans le cadre de FrancoPrev (FWB): 4.000 €

> **Action 1: lancement en 2019 des préparatifs de la programmation « Tunisie en mouvements »**
Wallonie-Bruxelles international et la Délégation générale à Tunis se sont

Pour la Coopération bilatérale indirecte

Le soutien de la FWB à hauteur de 39.950 € s'est porté globalement sur 2 projets en cours et actuellement menés par une Haute Ecole et une province dans les secteurs/ODD de la lutte contre les changements climatiques, l'éducation et la formation ainsi que le travail décent et la croissance économique. De ces 2 projets en cours, 1 a été lancé au titre du budget 2019 et est soutenu par la FWB pour un montant de 20.000 €.

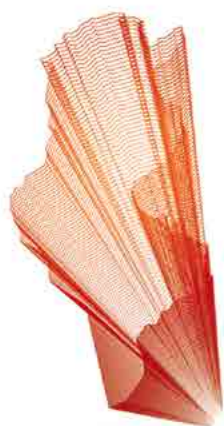

TUNISIE EN
MOUVEMENTS
20/21
تونس تتبدل

employés en 2019 à mettre en place le programme « Tunisie en mouvements » en vue de son déroulement sur 2020. Ce programme entend mettre en lumière ce qui fait bouger la société tunisienne aujourd'hui alors que la Tunisie se forge une nouvelle expérience démocratique depuis 2011.

Jeunesse, société civile, droits humains, expérience démocratique, connaissances, sciences, développement durable, culture, création et innovation, économie... tisseront ainsi un fil rouge de cette programmation de découvertes et d'échanges multisectoriels, multithématiques et multidimensionnels. Une trentaine d'initiatives partenariales se tiendront principalement en Wallonie et à Bruxelles, mais également à Paris avec « Francophonie métissée » du Centre Wallonie-Bruxelles. De celles-ci,

une dizaine de conférences, expositions, missions, rencontres, débats et spectacles se tiendront en Tunisie.

> Action 2: prévention des extrémismes violents et du Réseau FrancoPrev

La prévention des radicalismes et extrémismes violents (PREV) est devenue un sujet de politique de coopération de Wallonie-Bruxelles. Il en est de même avec la Tunisie, notamment au regard des violences terroristes dans le pays depuis 2012 et de la situation en Libye et au Moyen-Orient. Il y a lieu d'assurer une interaction entre une mobilisation de coopération bilatérale et la mise en place du Réseau FrancoPrev au sein de l'espace francophone depuis 2016.

La Tunisie a rejoint le Réseau Franco Prev en 2019, à l'initiative de la Fédération Wallonie-Bruxelles, notamment en

prévision de son Forum organisé dans le pays courant 2020, avant la tenue du Sommet des Chefs d'Etat et de Gouvernement. Les développements de coopération ont pu être abordés, avec le soutien de la Délégation générale Wallonie-Bruxelles, lors de missions et programmes de rencontres PREV à Tunis début juillet, et l'accueil de partenaires tunisiens à Bruxelles et à Liège ensuite. La Commission nationale de lutte contre le terrorisme (CNLCT) et des ONG tunisiennes ont ainsi pu rencontrer les responsables de la Fédération Wallonie-Bruxelles, WBI, des centres de ressources et d'appui (CReA) et d'appui à la prévention (CaPrev), de la ville de Liège, la bourgmestre de Molenbeek ainsi que le délégué aux droits de l'enfant.

FONDS D'AIDE A LA MOBILITE DANS L'ENSEIGNEMENT SUPERIEUR/RECHERCHE AU MAGHREB

Le Fonds d'aide à la mobilité dans l'enseignement supérieur/recherche au Maghreb vise tous les projets qui contribuent au développement de nouvelles collaborations ou au renforcement de collaborations existantes auprès d'un ou de plusieurs établissements en Algérie, au Maroc ou en Tunisie.

Le Fonds de mobilité Maghreb permet également de soutenir financièrement la mobilité des membres du personnel académique, scientifique ou administratif des établissements d'enseignement supérieur du Maghreb vers leurs partenaires de la Fédération Wallonie-Bruxelles, dans la poursuite des objectifs précités.

Les candidats doivent être membres du personnel académique, scientifique permanent/enseignant ou administratif, d'un établissement d'enseignement supérieur de la Fédération Wallonie-Bruxelles et rémunérés à temps plein, à durée indéterminée par celui-ci. Les chercheurs qualifiés du F.R.S.-FNRS sont également éligibles.

Le Fonds de mobilité Maghreb a retenu 36 projets sur 43 déposés en 2019.

Algérie: 3 dossiers retenus.

Maroc: 24 dossiers retenus.

Tunisie: 9 dossiers retenus.

Les établissements bénéficiaires de la FWB des Hautes Ecoles avec 7 dossiers, des Universités avec 18 dossiers, des Conservatoires avec 2 dossiers, l'INSAS, ESA Saint-Luc et l'ICHEC avec chacun 1 dossier.

COUP DE PROJECTEUR SUR L'AFRIQUE DU SUD



Vos contacts WBI:

-Agent de Liaison Académique et
Culturelle à Stellenbosch :
Julie DAVID



Les réseaux WB partenaires :

-Conseiller économique et commercial
AWEX à Johannesburg :
Jean-Pierre MULLER

Depuis 2012, présence à Johannesburg d'un Conseiller Économique et Commercial de l'Agence wallonne à l'exportation aux investissements étrangers.

Depuis septembre 2019, présence d'une d'Agente de Liaison Académique et Culturelle pour l'Afrique du Sud, à l'Université de Stellenbosch (Cap-occidental) :

- en charge de la promotion de la francophonie sur le territoire, ainsi que de la coopération académique et culturelle entre Wallonie-Bruxelles et l'Afrique du Sud ;
- veille stratégique sur les secteurs de la culture, de l'enseignement supérieur et de la recherche ;
- liaison entre les opérateurs académiques/culturels sud-africains et Wallonie-Bruxelles, liaison avec les organisations internationales (EUNIC Afrique du Sud, AUF, OIF) ;
- promotion des opérateurs académiques/culturels Wallonie-Bruxelles en Afrique du Sud et soutien à leur démarche d'internationalisation ;
- développement d'un portefeuille d'activités dans les domaines académique et culturel.

Parmi les faits marquant en 2019 :

- Collaboration en matière de bourse de formation linguistique pour diplomates sud-africains ;
- Accueil à l'EIWB d'une délégation sud-africaine R&I, du Department of Science & Innovation (DSI) et du Department of Communications, en dialogue avec M. Thierry Lemoine (DGO6), M. La Chapelle (OWIN), Mme Flémal (WSL) et Mme Van Bol (bourses internationales) ;
- Plusieurs projets verront le jour en 2020 grâce au soutien de Wallonie-Bruxelles (soutien à la recherche en français en Afrique du Sud via le portail CAIRN, collectif namurois d'arts urbains MEHSOS à l'édition 2020 de l'International Public Art Festival de Cape Town, Journée Internationale des Langues, Mois de la Francophonie en Afrique du Sud, Festival du Film européen en Afrique du Sud, Soundwave Music Festival, etc.).



03

Les dispositifs transversaux mis en œuvre par WBI

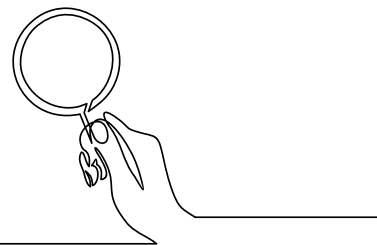

Comme cela est apparu dans la partie 2 au travers de la présentation de nos actions par zones géographiques, les champs d'action de WBI sont larges: Culture, Jeunesse, Enseignement et Formation, Recherche et Innovation, Coopération Inter-régionale.

Au-delà de l'approche géographique qui permet d'appréhender l'action de WBI dans sa globalité au départ de la carte du monde, il est utile de présenter les dispositifs sectoriels et transversaux que notre agence intègre et dont la grille de lecture est plus large que celle d'une zone géographique délimitée.

Cette démarche innovante s'inscrit notamment au travers de différents guichets uniques qui permettent aux usagers, selon le secteur qui les concerne, de visualiser les différentes formes d'appuis à la visibilité et au développement internationaux. Ces points d'entrée existent notamment en matière d'enseignement supérieur (WBCampus), de jeunesse (Bureau international Jeunesse), en matière de Recherche et Innovation ou en matière de culture et favorise un renforcement de la professionnalisation et de l'expertise au sein de WBI au bénéfice des opérateurs du secteur concerné. A titre d'exemple, le guichet unique culture présente à la fois les différents programmes de soutien selon le secteur (arts plastiques, théâtre, danse, musique, lettres et livre, etc.) mais également les agences Wallonie-Bruxelles compétentes (WBM, WBIimages, WBA, WBDM, WBTD).

En 2019, dans le cadre des dispositifs sectoriels et transversaux, WBI a valorisé notamment les opérateurs de Wallonie-Bruxelles dans les domaines de la recherche et de l'innovation, des bourses de mobilité ou dans les matières académiques et culturelles.

Promouvoir la visibilité des opérateurs culturels de la Fédération Wallonie-Bruxelles dans leur dimension internationale

La visibilité des artistes de Wallonie-Bruxelles est assurée de manière significative au travers de deux lieux - le Centre Wallonie-Bruxelles à Paris et le Théâtre des Doms en Avignon - cinq agences - WBM, WBIimages, WBTD, WBDM et WBA - mais également via WBI et tout son réseau à l'étranger. Le Centre Wallonie-Bruxelles à Kinshasa joue par ailleurs un rôle essentiel en matière d'échanges et de coopération culturelle.

WBI, dans sa volonté d'exercer une veille stratégique en matière d'internationalisation pour les opérateurs culturels notamment, a continué en 2019 sa réflexion en vue de créer, adapter et/ou renforcer certains programmes. Celle-ci est réalisée en concertation étroite avec les professionnels, les représentants sectoriels du Ministère de la Fédération Wallonie-Bruxelles et, le cas échéant, les agences Wallonie-Bruxelles. Leurs rapports en témoignent, elles disposent en effet d'une expertise du secteur, tant nationale qu'internationale.

Après les secteurs du théâtre Jeune public, de la danse, des arts de la rue et du cirque fin 2017, WBI a mis en œuvre en 2019 de nouveaux programmes destinés aux métiers de l'architecture et des Lettres et du Livre. Ceci s'est notamment concrétisé par un apport budgétaire complémentaire du Ministre-Président de la Fédération Wallonie-Bruxelles en 2019.

Contrairement aux secteurs Arts visuels, Théâtre, Danse, Musique, etc., le guichet unique culture ne disposait pas en effet d'un dispositif de subvention destiné aux professionnels de l'architecture, et d'un point focal informant les opérateurs du secteur des Lettres et du Livre. L'agence WBA, au 1^{er} janvier 2019, a dès lors mis en place deux nouvelles aides à la réalisation d'outil promotionnel et/ou d'une œuvre et à la traduction dans le cadre d'une candidature à un prix international.

Au niveau des Lettres et du Livre, la mise en ligne de nouvelles aides a été opérationnelle à la fin du 1^{er} semestre en 2019, grâce à l'expertise du Service général des Lettres et du Livre du Ministère, en concertation avec le Centre Wallonie-Bruxelles à Paris et WBI. Six mécanismes de subvention ciblés vers les professionnels des Lettres et du Livre ont ainsi été créés, dont un spécifiquement dédié au coaching à l'international.

WBCampus, l'Agence de promotion de l'enseignement supérieur de la Fédération Wallonie-Bruxelles sur la scène internationale

Dans un contexte de mondialisation économique et scientifique, l'internationalisation, la visibilité et l'attractivité de l'enseignement et de la formation revêtent une importance stratégique tant pour les établissements d'enseignement supérieur que pour la Fédération Wallonie-Bruxelles et la Wallonie.

Bien que les priorités d'internationalisation peuvent différer d'un établissement à un autre, des objectifs communs sont observables, comme l'importance de la réputation internationale, la visibilité et la compétitivité, le besoin de partenariats autonomes, la volonté d'attirer les meilleurs étudiants et scientifiques ou encore les retombées économiques à court et à long terme.

Par ailleurs, pour la FWB et la Wallonie, une forte politique d'attractivité de leur enseignement supérieur est un gage d'influence, de l'affirmation de leurs valeurs, de la diffusion de leur langue et de leur développement économique différé ou immédiat.

WBCampus, qui est l'Agence de promotion de l'enseignement supérieur de la Fédération Wallonie-Bruxelles sur la scène internationale, contribue par ses actions détaillées ci-après, à renforcer cette visibilité internationale et soutient les établissements d'enseignement supérieur dans leur ouverture vers l'extérieur et leur engagement international.

Dans le contexte actuel, il convient enfin de noter que les effectifs étudiants dans le monde ont progressé de plus de 50% au cours de ces dix dernières années ; ce qui pourrait se traduire par 80 millions d'étudiants supplémentaires d'ici 2025. La population des étudiants en mobilité représente aujourd'hui 2,2% du total des étudiants dans le monde, et pourrait pour sa part doubler et atteindre 9 millions en 2025.

Pour rappel, les étudiants internationaux génèrent des revenus pour les territoires et les établissements, renforcent les liens économiques et peuvent, s'ils demeurent dans le pays qui les a formés, venir renforcer durablement la société et l'économie qui les accueillent. Il est d'ailleurs fréquent que les alumni deviennent les meilleurs ambassadeurs de leur ancien pays d'étude.

Les bourses de mobilité

Outre sa fonction essentielle de représentation et de défense des intérêts et des valeurs de la Communauté française de Belgique, de la Wallonie et de la Commission communautaire française de la Région de Bruxelles-Capitale (COCOF) sur la scène internationale, WBI met un ensemble d'outils à disposition des opérateurs de Wallonie-Bruxelles et de leurs homologues étrangers pour soutenir leur internationalisation.

Ces outils parmi lesquels figurent les bourses de mobilité, permettent dans le cadre d'une relation privilégiée d'Etat à Etat, au travers d'accords interinstitutionnels ou encore via des programmes thématiques générés par WBI, d'accompagner et de renforcer l'attractivité des opérateurs de Wallonie-Bruxelles et de soutenir les objectifs de leurs publics. Dans le même temps et en fonction du cadre partenarial dans lequel elles s'inscrivent, elles accompagnent tantôt les stratégies nationales de développement des pays ciblés sur le chemin du développement, tantôt les



© D.R.

nôtres au sein d'un environnement mondial concurrentiel.

Elles ne constituent pas de simples libéralités destinées à favoriser un objectif généraliste d'encouragement et de soutien de la mobilité internationale, elles sont en prise directe avec les besoins des opérateurs formulés dans des cadres d'expression organisés par WBI et exigent des retombées immédiates ou à plus long terme, mesurables de manière directe ou indirecte et évaluées.

En dépit des mouvements de personnel obligeant à mettre davantage en veilleuse quelques dispositifs, les priorités ont été centrées sur:

- > Le renforcement des dispositifs à destination des chercheurs ;
- > La négociation d'accords interinstitutionnels nouveaux ;
- > La maximisation du potentiel des bourses dans un cadre bilatéral ;
- > La stabilisation sur le plan juridique des bourses (en cours) ;
- > L'analyse de l'impact de l'évolution des législations nationales, européennes et internationales sur l'accès au territoire des étrangers ;
- > L'élargissement des opportunités en lien avec la promotion de la langue française.

Chacune de ces priorités a débouché sur des résultats parmi lesquels:

- > L'utilisation quasi maximale des crédits

consacrés au programme Excellence IN et OUT, la conclusion d'un programme pilote favorisant les séjours courts doctoraux et post doctoraux entre les universités de la FWB et les universités canadiennes ;

- > La renégociation de l'accord avec le China Scholarship Council ;
- > La signature de 2 conventions de collaboration relatives au programme des auxiliaires de conversation ;
- > L'augmentation de la mise en œuvre des projets incorporant des bourses bilatérales grâce à un suivi optimisé et davantage rapproché des opérateurs, améliorant nettement le taux de réalisation ;
- > La rédaction et le dépôt d'un avant-projet de Décret destiné à stabiliser les dispositifs de bourses sur le plan juridique afin d'entamer son parcours décréto ;
- > Le lancement d'un processus destiné à clarifier l'impact de l'accueil des boursiers étrangers sur les plans fiscal, social, travail et de la mobilité afin d'adapter les conditions d'accueil, d'intervention et de délivrance de documents ad hoc ;
- > L'ouverture du programme des auxiliaires de conversation à la Suisse alémanique, l'Irlande et Taiwan, la mise en place d'un dispositif destiné à offrir 15 stages de renforcement du français à des (futurs) professeurs de français des pays de la francophonie via la FIPF et l'ABPF.

Les réseaux sectoriels

Recherche et Innovation: le réseau des Agents de Liaison Scientifique

Wallonie-Bruxelles International, avec son Service Recherche et Innovation, pilote le réseau d'Agents de Liaison Scientifique. Ces derniers sont, dans leur zone de compétences, le relais des opérateurs de la recherche et de l'innovation de Wallonie-Bruxelles pour leurs projets de collaborations et de partenariats. Dans cette perspective, les Bureaux de liaison scientifique assument plusieurs missions qui touchent tant à la recherche fondamentale qu'à la recherche appliquée ou aux processus de valorisation, notamment:

- > L'organisation de séminaires sur des thématiques scientifiques clés ;
- > L'organisation d'événements de maillage et de visites d'infrastructures de recherche ;
- > Le support au montage de projets de recherche conjoints et la recherche de partenaires ;
- > La promotion des programmes de recherche collaborative et de mobilité des chercheurs ;
- > La promotion de l'excellence scientifique en Wallonie-Bruxelles et des collaborations universitaires ;
- > La recherche de financements pour le développement de projets de recherche et d'innovation ;
- > La diffusion d'une veille scientifique et technologique valorisant les opportunités existantes.

En parallèle, le Service Recherche et Innovation de WBI anime la Plateforme Recherche et Innovation qui regroupe les principaux acteurs de la recherche et de l'innovation de Wallonie-Bruxelles (universités, pôles de compétitivité, clusters, parcs scientifiques et incubateurs, centres de recherche, agences et ministères en charge du financement et de la promotion de la recherche, cabinets ministériels, etc.) et qui se conçoit comme un lieu d'échange où sont définis les grandes priorités géographiques et sectorielles communes.

Académique et culture: le réseau des Agents de Liaison Académique et Culturelle (ALAC)

Au service des opérateurs de l'enseignement supérieur, de la culture et de leurs publics respectifs, le réseau des Agents de Liaison Académique et Culturelle (ALAC) a fait ses premiers pas dans son environnement international avec pour priorités: se faire connaître et reconnaître, tisser une toile de contacts, assurer l'amorce d'une veille académique et culturelle, faire rayonner la langue française dans les universités et les forums centrés sur la francophonie.

Au terme d'une année de fonctionnement pour 7 des 11 ALAC, les 4 derniers ayant rejoint leur poste au courant de l'année, le réseau prend ses marques et le recours à leur expertise plurielle devient un automatisme.



© D.I.R.

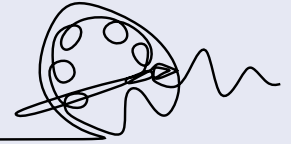

Soutenir la visibilité des opérateurs culturels de la Fédération Wallonie-Bruxelles dans leur dimension internationale.

Dans le but de faire rayonner les talents artistiques et les projets culturels, WBI a mis en place un guichet qui informe des différents services à la visibilité

internationale. Ce guichet oriente également vers les Agences spécialisées au service des opérateurs culturels de Wallonie-Bruxelles.

WBI met en lumière les artistes wallons et bruxellois dans les grands événements culturels internationaux. Leur visibilité et mise en marché sont assurées de manière significative au travers de deux lieux - le Centre Wallonie-Bruxelles à Paris et le Théâtre des Doms en Avignon -, cinq agences - WBM, WBIimages, WBTD,

WBDM et WBA - mais également via WBI et tout son réseau à l'étranger. Le Centre Wallonie-Bruxelles à Kinshasa joue par ailleurs un rôle essentiel en matière d'échanges et de coopération culturelle. Cette action culturelle s'en trouve également renforcée au travers de nos réseaux de liaison, à savoir nos ALAC et nos chargés de projets locaux, avec l'appui ponctuel de nos réseaux partenaires.

Les grandes actions en 2019 par nos cinq agences spécialisées:

WALLONIE-BRUXELLES MUSIQUES



Active depuis plus de 30 ans sur le marché de la musique, l'agence WBM se spécialise dans le soutien à l'exportation des artistes issus de la Fédération Wallonie-Bruxelles. Durant l'année, nous invitons et connectons les professionnels, organisons des campagnes promotionnelles, des moments de représentation de la création en FWB ainsi que des séances de réseautage et de formations.

De nombreuses missions ont été menées à bien durant l'année 2019:

- > 24 actions en Belgique et à l'étranger ;
- > Plus de 200 artistes et 50 structures soutenus par l'agence ;
- > Des dizaines de sessions de conseil avec des opérateurs de la FWB ;
- > Invitation de plus de 130 invités internationaux sur le territoire de la FWB ;
- > 20 événements de réseautage, en Belgique et à l'étranger ;

- > **Mise en place de la charte « Scivias »** pour une meilleure représentation des femmes dans le secteur de la musique en Fédération Wallonie-Bruxelles. L'agence en est l'un des membres fondateurs au même titre que plusieurs autres structures.



Impacts

Eurosonic Noorderslag

Pays concerné: Pays-Bas

Eurosonic/Noorderslag est l'événement professionnel le plus important en Europe dans le domaine musical. Depuis près de 35 ans, cette manifestation qui a lieu la troisième semaine de janvier à Groningen dans le nord de la Hollande, représente un grand enjeu pour l'agence, à plus d'un titre. Eurosonic est aussi le lieu de l'expression la plus franche de notre collaboration avec les Flamands de VI.BE (anciennement Poppunt). Nous y organisons chaque année, depuis 2012 et sous la bannière de Belgium Booms, une action de visibilité, et depuis 2015 avec le soutien de SABAM for Culture.

Les actions de l'agence pour l'édition 2019:

- > Une campagne de communication Belgium Booms (flyers & sociaux, emails conjoints avec homologues flamands, emails destinés à la base de contacts professionnels du festival, campagne complémentaire à leur attention par l'agence allemande Factory92 avec laquelle l'agence travaille.
- > Une réception Belgium Booms en collaboration avec VI.BE et Sabam for Culture, réunissant plus de 300 professionnels ;
- > La création de bières personnalisées, distribuées lors du drink Belgium Booms et envoyées en amont du festival à une sélection de pros, accompagnées d'une lettre personnalisée les invitant à l'un des concerts prévus ;
- > Le conseil aux opérateurs pour la préparation de l'action ;
- > La représentation de l'agence aux réunions de l'EMEE et de l'ETEP.



Dour Festival

Pays concerné: Belgique

A chaque édition du Dour Festival, ce sont plus de 50 artistes belges (dont généralement $\frac{3}{4}$ de FWB) qui sont programmés durant les 5 jours de ce rendez-vous essentiel de l'été wallon. Depuis presque 10 ans, WBI en est le partenaire et invite une sélection de professionnels étrangers à venir découvrir le meilleur de la musique alternative de nos contrées. Afin de faire se rencontrer les pros FWB et nos invités internationaux, au-delà des rendez-vous pris individuellement, nous organisons donc, en collaboration avec SABAM for Culture des drinks quotidiens qui rencontrent chaque année un succès grandissant (200 invités prévus presque chaque jour en 2019).

Au-delà de nos invitations de pros « acheteurs » venus de partout en Europe, nous avons également pu profiter de la présence des très nombreux journalistes lors du festival.



WOMEX

Pays concerné: Finlande

WOMEX (World Music Expo) est un marché dédié aux musiques dites « du monde », au sens large du terme. C'est le lieu majeur des rencontres entre les professionnels du secteur. Il a généralement lieu vers la fin du mois d'octobre. L'édition 2019 fut la vingt-cinquième édition. WBI y participe depuis la création de la manifestation. Cette année encore, en supplément au stand commun, des modules supplémentaires ont été loués par WBI afin d'être occupés par des sociétés de Wallonie et de Bruxelles. Cinq structures de FWB occupaient 5 stands complémentaires.

Au vu du nombre de sociétés/artistes présents au fil des ans, on peut affirmer qu'il s'agit d'une manifestation majeure pour les acteurs culturels en FWB : ceci est peut-être encore plus vrai depuis la suppression (en 2018) de Babel Med, Forum des Musiques du Monde qui se déroulait à Marseille en mars, autre manifestation à laquelle participait WBI chaque année ; le Womex est donc le seul marché plus spécifiquement dédié aux musiques dites « du monde ».



© Victor Pattyn



De manière générale, l'action de l'agence WBI m'a aidé à comprendre que de nombreuses aides étaient à notre disposition en tant qu'artistes. J'ai par exemple pu bénéficier d'une aide pour réaliser un clip vidéo. Cela

m'a permis de voir à quel point les artistes étaient soutenus mais aussi l'importance de s'exporter et de participer à des festivals showcases comme ESNS. Parfois, en tant que musicien et surtout dans la musique électronique, on remarque cet état d'esprit qui consiste à rester "underground". Mais via le travail de WBI, j'ai pu adopter une autre vision du milieu, comprendre le côté "business" de la chose et qu'il ne fallait pas avoir honte d'exporter et promouvoir ton projet.

Durant l'édition 2019 du Dour Festival, j'ai remarqué que les drinks Belgium Booms étaient bien organisés et mieux canalisés qu'autrefois. Ils étaient beaucoup plus constructifs et m'ont permis de rencontrer de nombreux professionnels comme l'équipe de Trax ainsi que d'autres programmeurs dont ceux du We Love Green. C'est notamment durant ce drink à Dour que j'ai fait la rencontre de Matthieu Gavras, programmeur aux Transmusicales de Rennes. Sur une recommandation, il est venu voir mon set durant le festival et j'ai fini par être programmé la même année aux Transmusicales. De quoi donner une bonne visibilité à mon projet.



DC Salas (Diegos Cortez Salas)
DJ et producteur.

WALLONIE-BRUXELLES IMAGES: UNE ANNÉE ANIMÉE

WALLONIE
BRUXELLES
IMAGES

« Les petits géants de l'animation » ont mis le cap sur le Forum Cartoon. L'occasion pour le secteur de l'animation de Wallonie-Bruxelles de promouvoir son dynamisme et la qualité de ses projets de séries animées.

Le Forum Cartoon est le principal marché de coproduction de la série d'animation en Europe. Il rassemble chaque année à Toulouse 1000 professionnels venus découvrir 80 projets de séries. Pour cette édition 2019, la Fédération Wallonie-Bruxelles était à l'honneur. Nous avons réuni professionnels (producteurs, auteurs, studios) et institutions (Fonds culturel, fonds régionaux, RTBF) à cette occasion. Ce focus s'articulait autour de deux axes: les contenus d'une part, avec la présentation de 7 projets ; les actions de visibilité, d'autre part. Etant donné les enjeux et le manque d'expérience de nombreux porteurs de projet, un accompagnement a été mis en place durant six mois avant l'évènement (expertise, formation au pitching...). Il restait à assurer la visibilité de cette opération ! Nous avons développé notre campagne autour du concept « Les petits géants de l'animation » qui traduisait l'idée d'une petite région qui nourrit de grandes ambitions.

Les outils de communication développés étaient:

- > Un clip de présentation de la délégation ;
- > 15 capsules de présentation des producteurs et studios ;
- > Un site internet dédié (thelittlegiants.be) ;
- > La première de couverture du magazine Ecran Total ;
- > Un stand et 2 panneaux promotionnels ;
- > Deux « Happy Hours » à la bière et aux chocolats belges ;
- > Un petit déjeuner de réseautage entre nos producteurs et les acheteurs internationaux autour de produits belges ;

- > Une soirée de clôture avec de la bière et du chocolat belge et une animation de magiciens ;
- > Des goodies logotés « Little giants of animation » (gourde) et fournis par les sociétés WB (autocollants, figurines...) distribués dans les 1.000 sacs des participants.

Cette mise à l'honneur a été une franche réussite. La campagne menée a eu un formidable succès et a permis un excellent éclairage des projets présentés dont notamment « Juliette et Jules » (Altitude 100 Production) et « Marsupilamis » (Belvision) qui figuraient parmi les présentations les plus fréquentées.



Impacts

CAMERA D'OR

Présenté à La Semaine de la Critique de Cannes, le film « Nuestras Madres » de César Diaz a remporté la Caméra d'Or, prestigieuse récompense sacrant le meilleur premier film, toutes sections confondues. Cette récompense est emblématique de la politique cinématographique menée en Fédération Wallonie-Bruxelles à plus d'un titre. D'abord parce qu'il s'agit d'une première œuvre réalisée par un ancien réfugié politique et portée par une jeune productrice, Géraldine Sprimont. Ensuite parce que le film raconte une histoire qui se déroule au Guatemala, en espagnol et avec des acteurs locaux.

Enfin parce que le choix de soutenir ce projet sur base de ses qualités artistiques apporte à la Fédération Wallonie-Bruxelles des retombées importantes tant au niveau culturel (le film a fait le tour du monde sous la bannière belge) qu'au niveau économique (le film est vendu dans de nombreux territoires).



Pays concerné :
France



Chiffres

Les œuvres

- > 1.965 sélections en festivals
- > 268 prix internationaux
- > 143 ventes

WBImages

- > 19 présences sur les marchés et festivals internationaux

8 Ombrelles

- > Marché du Court métrage de Clermont-Ferrand: 50 sociétés
- > EFM: 50 sociétés
- > Séries Mania: 20 sociétés
- > MIPTV: 25 sociétés
- > Marché du Film de Cannes: 250 sociétés
- > MIFA: 19 sociétés
- > Sunny Side of the Docs: 8 sociétés
- > MIPCOM: 31 sociétés

15 accueils de programmeurs

Envois de films vers 529 utilisateurs

- > 1.582 visionnages
- > 698 films en ligne sur www.wbstream.be
- > 41.084 visites www.wbimages.be
- > 5.054 followers Facebook
- > 2.096 followers Twitter
- > 1.177 followers Instagram
- > 40 communiqués de presse



WALLONIE-BRUXELLES ARCHITECTURES: UNE BELLE VISIBILITÉ POUR L'ARCHITECTURE BELGE FRANCOPHONE



En 2019, Wallonie-Bruxelles Architectures (WBA) a mis en œuvre de nouvelles aides pour aider les architectes de la FWB à développer leurs activités sur la scène internationale.

Ces nouveaux dispositifs concernent la réalisation d'outils promotionnels et/ou d'œuvres spécifiques dans le cadre d'une sélection à un événement international majeur et la traduction dans le cadre de candidature à des prix internationaux.

Pour l'outil promotionnel: Intervention limitée à 2.500 € par projet dans les frais htva de traduction, graphisme, photographie ou impression.

Pour l'œuvre: Intervention limitée à 2.500 € par projet dans les frais htva de production d'une œuvre spécifique réalisée dans le cadre de la sélection.

Pour la traduction: Intervention limitée à 500 € par projet dans les frais htva relatifs à la traduction des documents nécessaires au dépôt ou suivi de la candidature.

Ces outils sont nés d'un moment d'échange organisé lors de la table ronde « Freespace et frontières », le 25 mai 2018 au sein du Pavillon belge à l'occasion de la Biennale de Venise. Les architectes de la FWB y ont eu l'occasion de s'exprimer librement sur les différents types de soutien dont ils estiment avoir besoin pour pouvoir développer leur activité à l'international de manière plus fluide, plus structurée.

Ces aides ont été extrêmement bien accueillies par les opérateurs concernés.



Impacts

EU Mies Awards 2019

Le prestigieux Prix européen Mies van der Rohe 2019 a reconnu le travail d'un bureau belge francophone. La Halle Perret de Montataire (France) de l'Atelier d'Architecture Pierre Hebbelinck & HBAAT a été retenu parmi les 40 projets shortlistés.

Ce projet consiste en la transformation, la rénovation et l'extension d'une halle des frères Perret pour un pôle culturel abritant une école de musique, une école de danse, une salle de diffusion et un studio d'enregistrement. Ce projet a été sélectionné parmi 383 réalisations.

Afin de valoriser cette reconnaissance, WBA a édité une brochure bilingue qui présente le projet et a diffusé l'information à la presse nationale et internationale spécialisée par le biais d'un mailing ciblé. Dans le contexte de ce prix, la fondation Mies van der Rohe a réalisé une exposition itinérante (jusqu'en 2021) constituée des 40 projets européens sélectionnés. WBA a financé la réalisation de la maquette du projet FWB retenu et contribuera à la tournée internationale de cette exposition en 2020.

Cities Connection Project - Wallonie-Bruxelles/Barcelone

L'exposition « Import WB _Export BCN. Re-activate the city » présente 20 projets FWB et 20 espagnols. En 2019, elle a été présentée à Barcelone, Tarragone et Lugano.

Cette exposition, dont le commissariat est assuré par Nicola Regusci et Xavier Bustos, s'inscrit dans le cadre du partenariat proposé à WBA par Cities Connection Project, dont l'objectif est de créer un réseau de connexions culturelles entre des

ville et régions partageant une importante tradition architecturale, tout en mettant en valeur l'architecture et l'urbanisme contemporains.

Il s'agit, par le biais de cette exposition, de montrer réciproquement les réalisations qui représentent le mieux l'architecture d'avant-garde de chaque territoire, en privilégiant les réalisations des dix dernières années. Chaque présentation draine dans son sillage une importante délégation d'architectes (plus de 50 architectes FWB se sont rendus à Barcelone), le principal objectif de Cities Connection Project étant de créer des synergies entre les institutions, les universités et surtout les architectes invités.

La thématique retenue est la réutilisation d'espaces existants, l'usage mixte et la reconstruction de la ville.

Les architectes FWB impliqués dans le processus ont pu bénéficier d'une aide à la réalisation d'une publication - un outil de promotion qu'ils pourront réutiliser dans d'autres contextes. Ils témoignent tous de la pertinence de ce type de « coup de pouce », car ils manquaient d'outils pour se présenter avec efficacité sur la scène internationale.

Par ailleurs, la 14^e saison de l'émission télévisée « Archi Urbain » est consacrée aux architectes impliqués dans cette exposition. Elle dresse chaque mois le portrait d'un bureau belge francophone.



Pays concernés :

France, Espagne, Italie



© J. Van Belle - WBI

Département dédié aux secteurs de la mode et du design, Wallonie-Bruxelles Design Mode (WBDM) favorise les projets liés à l'exportation de la jeune création et des entreprises établies, les aidant à toucher prospects et médias internationaux.

L'agence se positionne à la fois comme une ressource pour les designers et les entreprises et comme un intermédiaire pour les professionnels étrangers (acheteurs, agents, éditeurs, journalistes) à la recherche de collaborations avec des talents belges.

Les activités de WBDM consistent en l'organisation d'actions de promotion, selon un programme annuel ; le conseil et l'orientation des designers et des entreprises ; le réseautage et la veille.

En 2019, WBDM a organisé 8 opérations et 9 invitations de journalistes, édité 1 publication, et soutenu 3 projets tiers, ce qui a permis de mettre en valeur directement 80 designers/marques (pour un total de 107 participations), 1 festival wallon et 3 événements bruxellois.

WBDM est l'un des organismes fondateurs du label Belgium is Design (avec Flanders DC et MAD - Home of creators) dont le but est de stimuler tant la présence du design belge sur la scène internationale que les synergies entre acteurs du secteur. Dans ce cadre, l'agence a assuré des présences collectives à Maison & Objet (Paris), Stockholm Furniture & Light Fair (Stockholm), la Design Week de Milan (Salone Satellite et Fuorisalone) et au New York Textile Month.

Elle (co-)organise également les Belgian Fashion Awards, les rencontres professionnelles Designers 2 Business, des invitations de journalistes et elle publie tous les mois des articles mettant en lumière des professionnels de ces secteurs.

Enfin, des conseils sont prodigués par l'équipe aux entrepreneurs (78 entretiens individuels en 2019), avec l'appui ponctuel de consultants externes. Pour les marques de mode, l'agence propose ainsi le Fashion Programme annuel, qui combine un support financier sous la forme de 2 bourses et un suivi personnalisé pour 7 marques.

Impacts

WBDM Fashion Programme

Vu le succès des éditions 2017 et 2018, WBDM a répété en 2019 la formule d'aides personnalisées du Fashion Programme: d'une part, deux bourses substantielles

(de 35.000 € et de 15.000 €) ont été octroyées respectivement à une marque de lingerie et de vêtements couture pour la mise en place de sa stratégie de développement au Moyen-Orient ; et à une marque de mode pour adolescentes. D'autre part, 6 enveloppes dédiées à de la consultance ont permis à 7 autres entreprises de la mode de se professionnaliser en vue d'augmenter leurs exportations. Par exemple, pour revoir son business model et business plan, former une collaboratrice commerciale, affiner sa stratégie digitale, asseoir sa communication ou renforcer sa prospection commerciale.

Ce type d'aides permet à WBDM d'adapter les séances aux besoins des entreprises ; mais aussi d'élargir son public de bénéficiaires et de travailler avec des marques ayant des positionnements différents, des produits divers et des besoins particuliers. Son réseau permet aux entreprises d'accéder à des experts parfois difficiles à toucher.



© J. Van Belle - WBI



© D.R.

New York Textile Month (26.09>03.10)

Le New York Textile Month est un festival organisé depuis 2016 dans toute la ville pour célébrer la créativité textile. Ce fut la première présence de l'agence et du label Belgium is Design aux Etats-Unis et la première fois que WBDM se concentrait exclusivement sur le textile. L'évènement offrait une chance unique aux designers sélectionnés de rencontrer les architectes d'intérieurs, galeries et les collectionneurs américains les plus dynamiques. La sélection des designers a été opérée avec la fondatrice du Festival, Lidewij Edelkoort. Cette collaboration a donné beaucoup de crédibilité au projet et a assuré à l'exposition une belle visibilité. Certains exposants ont bénéficié de retombées directes, d'autres ont établi ou renforcé de bons contacts. De manière générale, il y a eu un fort intérêt pour l'exposition de la part d'un public avisé, connaisseur du design textile. Les curateurs du festival sont très satisfaits des résultats et de l'engouement suscité par cette première présence de Wallonie-Bruxelles.

Livre: « Designers from Belgium - Textile édition »

A l'occasion de cette exposition, WBDM a réalisé en collaboration avec Flanders DC et MAD-Home of creators, une publication regroupant 50 designers textiles, confirmés et émergents, travaillant en Belgique. 200 exemplaires ont été distribués lors de la semaine à New York et WBDM poursuit sa diffusion auprès des professionnels.



Pays concernés:

Belgique, USA, Moyen-Orient



“ Le Fashion Programme de WBDM permet à des marques émergentes d'acquérir les outils nécessaires et de se développer vers une ouverture à l'international, que ce soit en termes d'image, de communication, de plan de collection ou de stratégie commerciale. En effet, les nouvelles marques de mode ont plus que jamais besoin d'être suivies et conseillées aujourd'hui, ce que l'institution saisit parfaitement. ”

Philippe Pourhashemi,
Consultant dans la mode

L'agence Wallonie-Bruxelles Théâtre Danse (WBTD) a comme ambition de favoriser la promotion et l'exportation des artistes de Bruxelles et de Wallonie œuvrant dans les domaines du Théâtre, de la Danse, du Cirque et du Théâtre Jeune Public.

En 2019, elle a principalement initié les actions suivantes:

- > Organisation de 8 accueils de professionnels en Belgique dans le cadre d'événements ou de festivals internationaux belges francophones (Festival Propulse, Festival Factory, La Piste aux Espoirs, Les Unes fois d'un Soir & les Fêtes romanes, From Brussels with love/Kunstenfestivaldesarts, Objectifs Danse 9, Barak Belgique, Noël au Théâtre) ;
- > Organisation de la 9^e édition de la plateforme biennale de Danse contemporaine belge francophone: Objectifs Danse ;
- > Mise sur pied de deux opérations « Bons Baisers » de présentations de projets et mise en coproduction (Cirque et Théâtre) ;
- > Organisation et mise sur pied de la vitrine FWB lors du prestigieux Fringe Festival d'Edimbourg ;
- > Initiation de 5 actions ou de focus d'artistes FWB lors de festivals internationaux (Cep Party, Chainon manquant, Charleville Mézières, Parcours danse, Marionnettissimo) ;
- > Mise en place de 2 sessions d'aides financières à la réalisation et la traduction d'outils promotionnels: 25 aides ont ainsi pu être octroyées à des compagnies et artistes dont le travail mérite d'être soutenu à l'international ;

- > Accueil de professionnels en saison: WBTD a pu permettre à 32 programmateurs d'assister à 13 spectacles différents en FWB en saison.



Impacts

Organisation de la plateforme de Danse contemporaine « Objectifs Danse »

Du 16 au 18 octobre 2019, Wallonie-Bruxelles Théâtre Danse a organisé, en collaboration avec WBI et la Fédération Wallonie-Bruxelles, la 9^e édition de la plateforme Objectifs Danse, biennale de promotion internationale de danse contemporaine des compagnies de la Fédération Wallonie-Bruxelles, destinée à stimuler les exportations.

Cette édition a été réalisée en collaboration avec Charleroi Danse, Centre

chorégraphique de la Fédération Wallonie-Bruxelles, Les Brigittines, Centre d'Art contemporain du Mouvement de la Ville de Bruxelles et la Maison des Cultures et de la Cohésion sociale de Molenbeek.

Deux appels à candidatures ont été lancés vers les artistes et compagnies de la Fédération Wallonie-Bruxelles: un appel pour les artistes confirmés et un appel pour les artistes émergents.

En effet, il a été décidé pour cette édition de présenter un nombre plus important de productions et de donner une place plus importante à la création émergente. Cette ouverture aux plus jeunes artistes était une volonté de WBTD, qui fut saluée par les professionnels présents. Aux propositions chorégraphiques retenues s'ajoutaient 3 spectacles dans la biennale de Charleroi danse.

80 professionnels internationaux et belges étaient présents, principalement d'Europe à l'exception de 4 programmateurs venus du Québec.



HUMANIMAL, Compagnie 3637 / Bénédicte Mottart
© Guillaume Escallier



Opération « From Brussels with Love » - Kunstenfestivaldesarts

Du 17 au 19 mai 2019, WBTD a réitéré son opération « From Brussels with love », en collaboration avec le Flanders Arts Institute.

Trois journées ont été organisées à Bruxelles et Anvers pour offrir aux professionnels internationaux un programme sur mesure, en OFF de la programmation officielle du Kunstenfestivaldesarts.

Pour cette édition, la programmation a été donnée à des structures de création ou diffusion, le Varia et les Brigittines pour la FWB, WorkspaceBrussels et Vincent Company côté flamand.

Six compagnies FWB ont été présentées, sous la forme de pitching de projets:

- > Le roman d'Antoine Doinel, de Antoine Laubin & Thomas Depryck / De Facto ;
- > Science-fiction & Ce qui arrive (2019) de Selma Alaoui, Coline Struyf & Emilie Maquest / Marieldl ;
- > Rater mieux, rater encore de Marie Lecomte, Hervé Piron & Eno Krojanker/ Enervé & Rien de spécial ;
- > Trilogie Little Gouda (2018), Exodus & The Trial production 20/21 (Live from Athens) de Arthur Egloff & Damien Chapelle ;
- > Ton Joli Rouge-gorge - production 2020 de Mathylde Demarez & Ludovic Barth / Clinic Orgasm Society ;
- > Une fiction lucide, optimiste, non-excluante et tragi-comique, une production 2020 de Florence Minder/ Venedig Meer.

Au total, 33 professionnels internationaux de 13 pays différents (Turquie, USA, Hongrie, Lituanie, Italie, Espagne, Palestine, France, Rép Tchèque, Arménie, UK, Slovénie, Slovaquie, Roumanie) étaient présents.



Ce qui arrive - Coline Struyf x Marield
© Marield



“ J’ai participé à Objectif Danse dans la section Works in Progress avec le projet MATCH. La plateforme nous a permis d’avoir 5 représentations aux Brigittines pendant le festival TB², les coproductions des Brigittines et Charleroi danse, ainsi que des dates de programmation en Italie, Pologne et à l’Edimbourg Festival Fringe. En tant que chorégraphe émergente, la plateforme représente un outil sans égal de promotion et d’exportation de mon travail. Elle rencontre la tendance des programmeurs de n’inviter un spectacle qu’après l’avoir vu sur scène ou au moins dans les conditions studio. En 2019, la section Works in Progress a également bénéficié d’un temps de plateau. Je trouve cette idée magnifique ! Sans cela, je n’aurais pas eu la possibilité de prouver la maturité de mon travail artistique et défendre son côté singulier et déjanté sur scène, là où il doit être défendu - sans négliger l’oralité, l’écriture ou les visuels. Merci. ”

Vilma Pitrinaite, Chorégraphe

LES SECTEURS LETTRES ET LIVRE / ARTS VISUELS

Lisez-vous le belge ?



Impacts

Salon du Livre de Genève

Ni langue à part entière, ni ersatz d'un français classique, le belge se lit, en mots et en images, se rit (de lui-même), s'érecte ou se murmure, par temps pluvieux mais aussi, parfois, sous un éclatant soleil. Découverte d'une profusion de talents réunie au Salon du livre de Genève.

Le salon du livre de Genève est le seul salon d'éditeurs de Suisse. Ses organisateurs annoncent entre 90 et 100.000 visiteurs pendant les 5 jours, 1.500 animations, 350 exposants, 750 maisons d'édition et 800 auteurs en provenance de toute la francophonie. Du 1^{er} au 5 mai 2019, le Salon a mis la Fédération Wallonie-Bruxelles et ses talents littéraires à l'honneur.

37 auteurs et 44 éditeurs de Wallonie et de Bruxelles ont fait le voyage, permettant la mise en œuvre d'un vaste programme de conférences, de rencontres, d'ateliers et d'activités pour les enfants.

Cela faisait quelques années que la Belgique était absente mais le retour s'est fait de manière remarquée: un stand de 500 m² intitulé « Lisez-vous le belge ? ». Ce stand était réparti en 6 espaces distincts: une librairie avec plus de 5.000 ouvrages proposés par une quarantaine d'éditeurs belges, un espace Jeunesse où se sont déroulés de nombreux ateliers pour petits et grands, une exposition intitulée « 1,2,3... maisons ! » présentant 8 maisons d'édition belges de littérature de jeunesse, une scène belge avec un programme de conférences ambitieux et varié, un petit salon destiné aux rendez-vous des professionnels de l'édition et enfin un bar à bières qui a attiré de très nombreux visiteurs.



© J. Van Belle - WBI



© Aurore Delsol



Un stand de 500 m²

Plus de 40 maisons d'édition représentées dont 21 ont fait le déplacement

5.815 ouvrages dont 1.247 titres différents

38 autrices & auteurs en dédicaces

Une expo jeunesse et un programme de rencontres

Le Salon du livre de Genève est un salon capital pour la scène francophone.

WBI et la Fédération Wallonie-Bruxelles ont ainsi décidé de saisir une proposition de mise à l'honneur et les éditeurs étaient ravis de renouer avec ce Salon via un stand collectif.

Sur le plan positif, soulignons l'étroite collaboration entre tous les partenaires et une coopération enthousiasmante.

Soulignons aussi, la proposition fédérative « Lisez-vous le belge ? », qui répondra désormais au manque d'identité forte de nos présences à l'étranger.

Enfin, l'accueil des organisateurs et la curiosité du public genevois nous ont conforté dans l'idée que notre place était bien dans ce salon, et pour plusieurs années...

Rendez-vous pour la prochaine édition à Genève !



Fabienne Rynik, responsable export et des relations avec les éditeurs

03-Les dispositifs transversaux mis en œuvre par WBI Culture



© J. Van Belle - WBI



Le stand et les ventes de livres, gérées par l'ADEB, ont rencontré un franc succès. Il conviendra de dresser un bilan après la prochaine édition, pour laquelle les éditeurs et auteurs ont dès à présent manifesté un fort intérêt.

Durant cette édition se déroulait par ailleurs la 4^e édition des Assises de l'Édition francophone, ouvertes par la Ministre de la Culture, Alda Greoli. Ces rencontres professionnelles invitent auteurs, éditeurs, distributeurs et institutions à échanger sur leurs pratiques. Trois représentants du Ministère de la Fédération Wallonie-Bruxelles sont notamment intervenus pour évoquer la politique du livre et les actions mises en place sur le territoire belge francophone. Elles ont également permis à certains de nos éditeurs d'entrer en contact avec le réseau de distribution suisse et d'exposer les difficultés à pénétrer ce marché.

Cette mise à l'honneur a représenté un investissement important en termes financiers et humains, avec des résultats extrêmement positifs. Le succès est réel et a donné l'image d'une excellente collaboration entre le Ministère et WBI. Ce succès a été salué par tous les opérateurs. L'impact a été important auprès du public suisse, mais également essentiel au niveau des professionnels des Lettres et du Livre en Fédération Wallonie-Bruxelles qui ont de grandes attentes par rapport au soutien et aux opportunités à l'international, en

particulier les éditeurs. Cette présence peut réellement servir de tremplin aux futures présences dans les salons, en termes d'image, de lisibilité, d'accueil, de mise en valeur, de cohésion et de soutien dans ce secteur.

 **Pays concerné :**
Suisse

 **Impacts**

De Berlin... à Arles

Pendant les festivals Transmediale et ClubTransmediale à Berlin, plusieurs événements ont mis en valeur les artistes et opérateurs en arts numériques de la Fédération Wallonie-Bruxelles: l'exposition « SIGNALS » à l'Ambassade de Belgique à Berlin, une performance de Julien Maire au



sein de Transmédiatale, un atelier d'IMAL et l'exposition « Invisible Cities » de Pierre-Jean Giloux.

L'intitulé, SIGNALS, se réfère à la nature des œuvres présentées qui expriment chacune un rapport singulier au temps et à la communication. Il se réfère également au thème « persistance » choisi par Club Transmediale pour son édition 2019.

A Arles, sur une initiative de Marie Papazoglou et de Vincent Beeckman, une Soirée-performance, organisée durant les Rencontres de la photographie, a eu pour but de présenter le travail de cinquante photographes belges contemporains des deux communautés, en s'articulant autour d'une pêche aux canards.

Durant cet événement ludique et décalé, chacun des 50 photographes a fait l'objet d'une courte présentation visuelle et orale, et a permis aux plus chanceux parmi le public venu nombreux de remporter un lot issu de leurs propres corpus (fanzine, multiple, petit tirage, livre, objet personnel...).

L'évènement a été accompagné d'une publication sous forme de journal, reprenant l'ensemble des photographes, distribuée librement et susceptible d'être conservée comme trace.

Ce projet a été soutenu par WBI en partenariat avec la Communauté flamande. La soirée a rencontré un vif succès et a permis au public, composé de professionnels du monde entier et d'amateurs et de curieux, de découvrir une partie de la scène photographique belge, soit en assistant à la projection des travaux, soit en recevant un des lots des photographes pour les plus chanceux, ou encore à travers la publication (environ 2.000 journaux ont été disséminés pendant cette semaine arlésienne).

 **Pays concernés :**
Allemagne, France

LE THÉÂTRE DES DOMS



Depuis 2002, le Théâtre des Doms assume une mission de promotion et de diffusion des productions culturelles en arts de la scène créées sur le territoire de la Fédération Wallonie-Bruxelles, au départ d'Avignon.

Le Théâtre des Doms est tourné vers la Francophonie durant le Festival de juillet, et vers la France et plus particulièrement vers le Sud-Est de la France le reste de l'année. Cette mission s'exerce à la fois au bénéfice direct des artistes et à celui de l'image de notre fédération.

L'accord-programme 2017-2020

Le théâtre est entré dans son avant-dernière année d'accord-programme. Plus de 70% de la subvention sont consacrés à l'accompagnement artistique, la mise en marché et la mise en réseau des artistes et des œuvres de la scène de la Fédération.

Mise en marché

Depuis sa création, le Théâtre des Doms a généré, directement, l'achat d'environ 5.500 représentations, essentiellement en France, des spectacles qui y ont été présentés.

À quoi s'ajoute le repérage, par des structures productrices principalement françaises, d'artistes qui peuvent se voir

engagés dans des productions françaises ou coproduits pour leurs projets suivants.

Accompagnement à la diffusion

La permanence de l'activité du Théâtre des Doms durant toute l'année permet d'élargir et multiplier les déclinaisons de sa mission. Il assure donc un accompagnement de la diffusion à l'international par le conseil aux compagnies (théâtre, danse, cirque) et groupes de musique sélectionnés que ce soit pour le festival ou durant la saison.

Accompagnement à la production

Le Théâtre des Doms exerce aussi une mission d'accompagnement de la création par l'accueil en résidences d'une à deux semaines, réparties sur toute l'année, d'équipes artistiques, basées en Wallonie et à Bruxelles, dans tous les domaines des arts de la scène (minimum 8 par an). Une attention particulière est portée à la stratégie de diffusion de chaque projet.

Mise en réseau

Reconnu comme opérateur culturel actif sur le territoire français, le Théâtre des Doms noue de nombreuses relations de partenariat avec les professionnels du Sud de la France, participe à plusieurs réseaux en France, fréquente les réunions professionnelles en France et en Belgique, prospecte les opportunités de programmation pour les artistes de Wallonie-Bruxelles et incite les professionnels français à se

rendre en Belgique pour y découvrir nos productions.

Les Doms en 2019, les chiffres

À la mise en marché directe s'ajoute le travail de fourmi de l'équipe qui, en synergie avec les collègues du Centre Wallonie-Bruxelles, de WBTD et de WBM, multiplie les contacts pour encourager les professionnels étrangers à fréquenter les scènes et les festivals en Wallonie-Bruxelles. Les actions et les présences visibles du Théâtre des Doms participent à affirmer une image créative et dynamique de notre Fédération.

Francophonie

Depuis 2016, le Théâtre des Doms affirme son caractère francophile en développant des projets en relation avec le monde francophone, notamment en organisant un petit festival au mois de mars, Les Francophoniques.

Dans ce contexte de territoire linguistique partagé, le théâtre construit des thématiques de métissage des cultures et bien entendu promeut la liberté d'expression en invitant des artistes de toutes les origines à co-construire des œuvres.

Le festival vient de connaître sa quatrième édition (décembre 2019), a permis au théâtre des Doms de développer une édition spéciale avec et en Guinée Conakry, avec des échanges d'artistes, d'œuvres et d'ateliers de pratiques artistiques dans le respect d'un réel partenariat culturel bilatéral.



Rachid Madrane, Ministre de l'Aide à la Jeunesse et des Sports de la Fédération Wallonie-Bruxelles jusqu'en septembre 2019
Pascale Delcomminette, Administratrice générale de l'Awex et de WBI
Alain Cofino Gomez, Directeur du théâtre des Doms
Fabienne Reuter, Déléguée générale Wallonie-Bruxelles à Paris jusqu'en août 2019
Rudy Demotte, Ministre-Président de la Fédération Wallonie-Bruxelles jusqu'en septembre 2019
Aida Greoli, Ministre de la Culture de la Fédération Wallonie-Bruxelles jusqu'en septembre 2019
© J. Van Belle - WBI



Les Doms en Guinée Conakry novembre 2019
© Céline Chariot

Remarquable, une programmation féminine !

La saison 2019-2020 aux Doms avec:
Agathe Méziani | Émilie Plazolles | Angela Malvasi | Pauline Desmarests | Olivia Smets | Paola Pisciotto | Magrit Coulon | Sandrine Roche | Hermine Yollo | Sibongile Mbambo | Alexia Vidal | Élodie Doñaque | Marie-Aurore d'Awans | Pauline Beugnies | Camille Panza | Aurore Fattier | Alice Khol | Céline Chariot | Marie Baudet | Bénédicte Battistella | Veronika Mabardi.

Rendre visible la pourtant évidente force créative des femmes, tel est le chemin qu'a pris cette saison 2019-2020 du Théâtre des Doms. Au total ce seront plus de dix-sept femmes impliquées en résidences, en diffusion et autour de projets en production.

C'est un acte délibéré, volontaire et militant, parce qu'avec l'outil qu'est la programmation artistique d'un théâtre, on peut parfois souligner un trait qui ne semble pas encore assez bien tracé !



“ Nous avons déjà eu des semaines de recherches et d'écriture précédemment mais l'enjeu des Doms était de tester la trame au « plateau » et dans l'espace réel. Nous étions quatre, Olivia Smets et Pauline Desmarests, co-créatrices, Clémentine Colpin, regard extérieur, et Noé Voisard, créateur sonore. Nous avons deux lieux à disposition: le plateau des Doms et le parking des Italiens, car « Métagore Majeure » est une pièce qui se jouera dans l'espace public. Nous avons donc répété en partie sur le parking, principalement en soirée pour bénéficier de la pénombre, mais aussi dans la salle pour répéter la direction d'acteur et des moments plus chorégraphiés. Un autre objectif de cette résidence était de tester le dispositif « casques » dont le public se verra équipé lors des représentations, d'établir ses différentes possibilités et de construire la bande-son. Nous avons donc passé beaucoup de temps à travailler sur la dramaturgie sonore du spectacle. ”

**Métagore Majeure,
Résidence au Doms**

Nos centres culturels à Paris & Kinshasa

WBI dispose à Paris et à Kinshasa de lieux de représentation dont l'objectif est d'accueillir les artistes de Wallonie-Bruxelles.

Le Centre Wallonie-Bruxelles à Paris fait la promotion de la création contemporaine dans sa transversalité et l'écosystème créatif belge francophone. Au travers d'une programmation résolument pluridisciplinaire et ouverte aux territoires innovants, le Centre assure la promotion en France des talents émergents ou confirmés de la Fédération Wallonie-Bruxelles dans une perspective d'optimiser leur diffusion en France.

Le Centre Wallonie-Bruxelles à Kinshasa est l'un des hauts-lieux de la culture congolaise et favorise les échanges entre artistes du Sud et ceux de Wallonie-Bruxelles. Situé en plein centre-ville, c'est un espace privilégié de création, de rencontre, d'échange, de débats, de partenariat et d'amitié. Le Centre est actuellement en rénovation



EUNIC



Le Réseau EUNIC regroupe les organismes des États membres de l'Union européenne chargés de l'action culturelle à l'étranger. Constitué en 2006, il compte 36 membres représentant les 28 États membres de l'Union européenne. La finalité d'EUNIC est de créer des réseaux et des formes de partenariat entre les organisations participantes, de promouvoir et de développer la diversité, de projeter hors Europe les valeurs européennes et de renforcer le dialogue international et la coopération avec les pays situés hors de l'espace européen.



Chiffres :

Culture: 7.377.758,99 €

Architecture: 86.275 € (Candidater à un prix international, Réaliser un outil promotionnel et/ou une œuvre lors d'une manifestation à l'étranger) + **Agence WBA: 88.128 €**
23 subventions - 22 bureaux d'architectes

Arts visuels: 164.602 € (Mobilité, Galerie, Résidence)
88 subventions - 81 bénéficiaires - Europe: 51 - Asie: 13 - Amérique du Nord: 13 - Afrique: 6 - Amérique du Sud: 5

Design/Mode: 50.000 € (Fashion Programme: 2 subventions octroyées) + **Agence WBDM: 78.880,31 €**

Cinéma/Audiovisuel: 79.299 € (Mobilité réalisateurs/producteurs, festivals du film francophone (49) ou européen (12), copie film/sous-titrage, soutien à la distribution et campagne oscars) + **Agence WBIimages: 67.614 €**
Mobilité des réalisateurs: 103 subventions - 70 bénéficiaires -
Europe: 77 - Amérique du Nord: 19 - Afrique: 4 - Asie: 2 - Amérique du Sud: 1

Danse/Théâtre/Cirque et Arts de la rue: 1.576.276 € (Mobilité, Tournées/Dates de saison, Résidence, CITF, Théâtre des Doms + **Agence WBTD: 117.900 €** (dont 66.000 € MFWB)
228 subventions - 176 bénéficiaires - Europe: 176 - Amérique du Sud: 16 - Asie: 15 - Afrique: 14 - Amérique du Nord: 8

Musique: 454.272 € (Mobilité, Tournée, Enregistrement sonore, Première vitrine)
+ **Agence WBM: 207.250 €** (dont 73.000 € MFWB)
209 subventions - 128 bénéficiaires - Europe: 159 - Amérique du Nord: 14 - Afrique: 10 - Asie: 8 - Amérique du Sud: 3

Lettres et Livre: 423.748 € (Présence sur 9 salons et foires du livre, Hôte d'honneur au Salon du livre et de la presse de Genève, Nouveaux programmes de soutiens)

Programmes pluridisciplinaires: 394.391 € (Prospection, Accueil de programmeurs, Festivals en FWB, Aide à la décentralisation culturelle)
175 subventions - 157 bénéficiaires



Les indicateurs :

828 subventions

80 designers/marques mis en valeurs via 8 opérations - 9 invitations de journalistes - 1 publication -
3 projets tiers soutenus (WBDM) - 11 achats/programmations - 5 options/marques d'intérêt -
6 retombées indirectes (retombées sur d'autres créations que celle présentées) (WBTD - Objectifs Danse 9)
-Présence de WBM sur 23 évènements - 156 artistes FWB y étaient programmés
19 présences sur les marchés et festivals - 8 ombrelles - 453 sociétés - 15 accueils de programmeurs -
Envois de films vers 529 utilisateurs - 1.582 visionnages (WBIimages)
136 professionnels promus lors des actions (co-)organisées par WBA

Enseignement supérieur: Wallonie-Bruxelles Campus (WBCampus)



WBCampus est l'Agence de promotion de l'enseignement supérieur de la Fédération Wallonie-Bruxelles sur la scène internationale. Par ses actions, elle contribue à renforcer la visibilité et l'attractivité de nos institutions d'enseignement supérieur et de la FWB.

Les objectifs stratégiques de l'agence:

- > Soutenir les actions internationales des établissements d'enseignement supérieur de la FWB ;
- > Attirer des étudiants internationaux de 2° et 3° cycle et assurer la visibilité internationale de notre enseignement supérieur ;
- > Développer des outils spécifiques d'information et de promotion ;
- > Assurer une veille régulière et informer les établissements d'enseignement supérieur de la Fédération Wallonie-Bruxelles des opportunités de coopération internationale.

Pour rappel également, WBCampus favorise les synergies entre l'Académie de Recherche et d'Enseignement Supérieur (ARES) et WBI en étant le relais des services de WBI vers l'ensemble des services de l'ARES.



Budget global:
277.372,34 €

Salons internationaux des professionnels de l'enseignement supérieur

Dans son objectif de soutenir les actions internationales des établissements d'enseignement supérieur de la FWB, WBCampus a participé aux trois grands salons institutionnels destinés aux professionnels de l'enseignement supérieur.

En 2019, WBCampus a participé aux trois grands salons institutionnels internationaux devenus des rendez-vous incontournables de l'enseignement supérieur international: les conférences annuelles de l'APAIE (Asia-Pacific Association for International Education) à Kuala Lumpur, de la NAFSA (Association of International Educators) à Washington et de l'EAIE (European Association for International Education) à Helsinki. Ces trois événements sont prioritaires pour nos établissements d'enseignement supérieur, sans cesse plus nombreux à y envoyer des représentants.

Rencontre avec la Directrice générale de la DG EAC - Commission européenne sur notre stand



Impacts

> Focus sur la NAFSA 2019: Washington DC

Avec plus de 10.000 délégués présents et plus de 3.500 institutions et organisations représentées, la NAFSA est le plus important salon institutionnel au monde dans le domaine de l'enseignement

supérieur. Le grand nombre d'universités représentées est incontestablement l'atout principal de cette conférence internationale. Sur le stand de WBCampus, des représentants de 5 universités et de 5 hautes écoles étaient présents en 2019. Ceux-ci ont pu rencontrer des partenaires existants et signer de nouveaux accords avec des établissements d'enseignement supérieur du monde



© D.I.R.

entier. En collaboration avec l'Ambassade de Belgique, une soirée de networking fut organisée à la résidence de l'Ambassadeur de Belgique.

Pour WBCampus, l'objectif de cette participation est double, d'une part, elle permet de soutenir l'internationalisation des universités et hautes écoles de la FWB, d'autre part, elle nous permet de représenter la FWB et son système d'enseignement supérieur auprès d'un grand nombre d'acteurs engagés dans l'internationalisation de l'enseignement supérieur (établissements d'enseignement supérieur, Commission européenne, Fulbright, etc.).

> Focus sur l'EAIE 2019: Helsinki

L'EAIE est le plus important rendez-vous des professionnels de l'enseignement supérieur en Europe. Plus de 6.000 représentants se sont rendus cette année à Helsinki dans le cadre de la conférence annuelle. Vu le grand nombre de représentants académiques de la FWB présents (plus de 40 représentants de nos universités et hautes écoles), ce salon professionnel est sans aucun doute le plus important pour nos institutions.

Lors de cette semaine, WBCampus a pu promouvoir le système d'enseignement supérieur de la FWB via son stand. La coopération avec l'ALAC Pays baltes lors de cette conférence fut très bénéfique, et notamment pour les représentants de la FWB qui ont pu réfléchir au développement de collaborations possibles avec de potentiels partenaires dans les Pays baltes.

Une soirée de networking belge co-organisée avec l'Ambassade de Belgique et nos collègues flamands a rassemblé plus de 250 personnes. Aussi, L'EAIE a permis aux représentants des agences européennes de promotion de l'enseignement supérieur de partager des bonnes pratiques lors d'une réunion organisée en marge du salon. Cette réunion a aussi permis de s'informer des dernières politiques d'internationalisation menées en Finlande.

Pays concernés : Zone Amérique du Nord (NAFSA à Washington DC), Zone Europe (EAIE à Helsinki), Zone Asie-Pacifique (APAIE à Kuala Lumpur).

EAIE 2019 : Représentants de la FWB sur le stand WBCampus



Budget: 65.000 € (pour les 3 salons)

Chiffres:

- > 10.000 délégués présents lors de la NAFSA et 14 représentants de nos Universités et Hautes Ecoles
- > 6.000 délégués présents lors de l'EAIE et 36 représentants de nos Universités et Hautes Ecoles
- > 2.000 délégués présents lors de l'APAIE et 9 représentants de nos Universités et Hautes Ecoles



NAFSA 2019:



L'objectif principal pour

cette année était la consolidation de liens existants, essentiellement avec les universités partenaires d'Amérique du Nord mais aussi avec certaines universités d'Asie et d'Australie. Ce Salon reste nécessaire et permet d'économiser en ressources pour voir en une semaine la plupart des représentants du continent Nord-Américain, y compris certains autres. Un face-to-face ponctuel est indispensable à de bonnes relations durables. La préparation à la conférence par WBCampus était parfaite. La participation de WBCampus est primordiale car il est difficile pour les universités et hautes écoles en réunion sur le stand ou à l'extérieur de répondre de demandes spécifiques de différentes personnes qui passent sur le stand. C'est là une plus-value importante de l'intervention de WBCampus. Réception très appréciée chez l'Ambassadeur de Washington de la part des partenaires.



Bertrand Hamaide,
Vice-Rector aux RI de l'USL-B



Salons de promotion des études à destination d'étudiants internationaux

L'une des missions de WBCampus est de rendre l'offre de formations proposée en FWB attractive auprès d'étudiants internationaux. WBCampus participe ainsi à des salons de recrutement étudiant essentiellement en Amérique latine et en Asie.

En 2019, WBCampus a participé et soutenu des salons à destination d'étudiants de 2^e et de 3^e cycle en Amérique latine (Chili, Colombie et Mexique), en Asie (Chine, Japon, Singapour, Taïwan, Vietnam) et en Tunisie.

La participation à ce type de manifestation offre une vitrine cohérente et unique de l'enseignement supérieur en FWB, permettant au public étranger de pouvoir situer la Belgique francophone sur la carte de l'enseignement supérieur européen et international.

Sur notre stand, les établissements d'enseignement supérieur peuvent faire davantage connaître leur offre de formations aux étudiants étrangers. Ces salons sont choisis en fonction des intérêts et des priorités géographiques définis par les services des Relations Internationales des universités de la FWB et des membres de WBCampus. Les différents réseaux de WBI et notamment le réseau ALAC permettent de renforcer cet important travail de valorisation internationale de notre système d'enseignement supérieur.



EuroPosgrados Mexique : stand WBCampus avec le représentant de l'ULiège, la représentante de l'UCLouvain et l'ALAC Brésil



Impacts

> Salons étudiants en Amérique latine

ExpoPosgrados Colombie

Pour la 6^e année consécutive, WBCampus a participé au salon ExpoPosgrados organisé à Cali, Medellin et Bogota. Durant 5 jours, 326 étudiants de 2^e et 3^e cycle sont venus s'informer des opportunités d'études en FWB. Ce salon a également permis aux représentants de l'ULiège et de l'UCLouvain de rencontrer des partenaires institutionnels lors d'une réception de networking organisée à l'Ambassade de Belgique et de développer de nouveaux contacts avec des universités à Cali.

EuroPosgrados Mexique

Accompagnés de l'ALAC Brésil, des représentants de l'UCLouvain et de l'ULiège ont participé au salon EuroPosgrados organisé à Guadalajara, Querétaro et Mexico. Durant 4 jours de salon, 287 étudiants de 2^e et 3^e cycle sont venus s'informer des opportunités d'études en FWB.

FPP Education Chili

La Délégation générale WB et l'ALAC Chili ont participé pour la première fois à cette journée de salon organisée à Santiago en septembre 2019. Plus de 200 personnes ont visité le stand WBCampus qui bénéficiait d'une véritable attractivité.



> Salons étudiants en Asie

PhD Workshop China

En novembre 2019, l'ALAC Chine a accompagné des représentants de nos 6 universités lors de cet événement programmé à Pékin et Shanghai. Organisé annuellement par la China Education Association for International Exchange (CEAIE), le PhD Workshop China permet de mettre en contact des représentants des universités de la FWB et de potentiels doctorants chinois souhaitant réaliser un PhD dans une université étrangère. Cet événement nous permet également de renforcer la promotion de l'accord CSC (China Scholarship Council) - WBI - FNRS.

 **Budget:** 42.500 € (pour l'ensemble des salons étudiants)

Chiffres:

- > Plus de 800 étudiants rencontrés en Amérique latine (au Chili, en Colombie et au Mexique)
- > Plus de 800 étudiants rencontrés en Asie (Chine, Japon, Singapour, Vietnam et Taiwan)

Study in EU Vietnam : équipe de la Délégation générale WB accompagnée du Professeur Speybroeck (UCLouvain)

Les salons « Study in Europe »

En 2019, WBCampus a réexprimé l'importance de participer à des actions d'attractivité organisées dans un cadre européen, et notamment les salons « Study in Europe » organisés via les Délégations de l'UE et la DG EAC (service de la Commission européenne chargé de la politique de l'UE dans les domaines de l'éducation, de la culture, de la jeunesse, des langues et du sport).

Ces actions n'ont pas seulement pour objectif le recrutement d'étudiants internationaux mais permettent aussi de renforcer la visibilité internationale de l'enseignement supérieur européen et dès lors de la FWB lorsqu'elle dispose d'un stand WBCampus.

En 2019, WBCampus a ainsi participé à 4 salons Study in Europe : à Taiwan (Taipei), au Japon (Osaka et Tokyo) avec l'aide du bureau WB de Tokyo ; au Vietnam (Hanoi et Ho Chi Minh Ville) avec l'aide de la Délégation générale WB de Hanoi et à Singapour avec l'aide du bureau AWEX de Singapour.



L'UCLouvain était présente au salon ExpoPosgrados en Europa afin de promouvoir ses programmes de Master, plus particulièrement ceux offerts en anglais, et de faire connaître son intérêt à accueillir des doctorants, toutes facultés confondues.

L'UCLouvain souhaite maintenir sa participation aux salons qui se réalisent dans des pays d'Amérique latine et privilégie une participation aux activités ExpoPosgrados. Cette année, l'accent a été mis sur la Colombie et le Mexique. Ces pays font partie de ceux où émerge une classe moyenne intéressée et capable d'envoyer ses enfants se former à l'étranger. L'Europe, et plus particulièrement la Belgique ancrée dans un monde latin et francophone, traditionnellement ouvert vers les pays du Sud, est (re) devenue attrayante à plus d'un point de vue: financier, liens historiques, modèle de développement politique similaire.



Véronique Devlesaver,
Chargée de Projets, Administration des Relations Internationales, UCLouvain



Coordination du volet académique de missions officielles

Dans le cadre de ses objectifs, WBCampus peut proposer aux établissements d'enseignement supérieur, en tenant compte des priorités définies, d'organiser un volet académique dans le cadre de différentes missions officielles.

À la demande des établissements d'enseignement supérieur et en collaboration avec l'ARES, WBCampus (co-)organise le volet académique (séminaires académiques, événements de networking, rencontres avec le ministère de l'enseignement supérieur, etc.) de missions officielles menées par les acteurs chargés de l'action extérieure de la Fédération, de la Région et de l'État fédéral.



Impacts

> Focus sur la Visite d'Etat en Corée du Sud

En 2019, une délégation académique a accompagné Leurs Majestés le Roi Philippe et la Reine Mathilde en Corée du Sud durant une visite d'Etat qui s'est déroulée du 24 au 28 mars 2019.

Lors de cette Visite d'Etat, les volets académique et scientifique ont été particulièrement riches et variés. Plusieurs activités ont en effet été planifiées à Séoul et Incheon.

C'est dans un contexte d'accélération de l'internationalisation des systèmes d'enseignement supérieur que la Visite d'Etat en République de Corée a éveillé l'intérêt de nos académiques. Renforcer les partenariats existants et favoriser le développement de nouveaux, notamment en matière de recherche, accroître la visibilité de l'enseignement supérieur de la Fédération Wallonie-Bruxelles et promouvoir son excellence dans des domaines spécifiques comme l'intelligence artificielle et le développement durable ont constitué des points d'attention de cette mission.



Pays concerné :
République de Corée



Budget: 11.700 € (pour les 2 Visites d'Etat)

Chiffres:

- > 4 universités de la FWB (10 représentants)
- > 5 hautes écoles (5 représentants)
- > 1 représentante du FNRS-F.R.S.
- > 2 représentantes WBCampus
- > 2 représentants de l'ARES
- > 3 activités académiques dans le programme officiel
- > 3 accords académiques signés



Visite d'Etat en Corée du Sud:



Le programme prévu pour la délégation académique était dense et riche en contacts et enseignements, ce dont je ne peux que me réjouir. Je m'étais fixé des objectifs précis (développer un partenariat avec un EES sud-coréen dans le domaine des sciences du vivant) et des contacts établis sur place, je qualifierais les premiers résultats d'encourageants. Comme pour toutes les Visites d'Etat, les préparatifs ont été longs et parfois difficiles et je tiens à renouveler mes remerciements à tous les collaborateurs de WBI et de l'ARES, pour la qualité de leur accompagnement tout au long de la semaine, pour leur disponibilité et le soin qu'ils ont apporté à la confection du programme. Cette Visite ouvre de nouvelles perspectives pour la Haute Ecole que je préside, que ce soit dans la formation initiale et continuée, dans la recherche appliquée ou dans la mobilité étudiante et enseignante.

Denis Dufrane,
directeur-président de la Haute école en Hainaut

Académique et culture: le réseau d'Agents de Liaison Académique et Culturelle (ALAC)

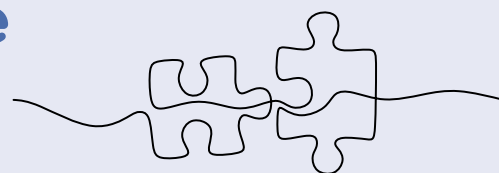

A la découverte du nouveau réseau à l'étranger de Wallonie-Bruxelles

Mis en place en août 2018 sur décision des deux gouvernements de la Wallonie et de la Fédération Wallonie-Bruxelles, le réseau des ALAC s'est progressivement déployé entre août 2018 et septembre 2019 sur 4 continents et dans 11 pays.

Ce positionnement qui résulte d'une solide analyse de l'environnement externe ayant intégré de nombreux acteurs internes et externes, a privilégié une localisation qui maximisait le rayonnement de Wallonie-Bruxelles dans le monde, prenant appui sur les besoins des opérateurs ciblés.

Les Agents de Liaison Académique et Culturelle sont ainsi répartis au sein de l'UE-27: dans les Etats baltes avec un siège en Lituanie, en Croatie, Pologne et Hongrie et hors UE au Royaume-Uni et en Serbie. En Amérique latine au Brésil et au Chili. En Afrique, en Afrique du Sud et en Asie, en Chine et au Japon.

Ce réseau résolument axé sur une dynamique de veille et de réseautage présente une réelle plus-value là où Wallonie-Bruxelles n'est pas représentée diplomatiquement. Il complète et maximise le rôle des Délégations générales là où ils sont présents conjointement, en explorant d'autres zones au sein du pays d'affectation.

Les ALAC inscrivent leurs actions dans le cadre des 2 balises qui leur ont été fixées: le renforcement du réseau de WB à l'étranger et la place du français dans le monde.

Leurs missions principales, à savoir la promotion des opérateurs culturels et académiques de Wallonie-Bruxelles et

leur internationalisation, se déploient à partir de leur structure d'accueil étrangère, au travers d'une approche multidimensionnelle: la veille stratégique sectorielle, le réseautage, la détection d'opportunités et de perspectives concrètes de collaboration internationale pour les publics de ces opérateurs. Les deux axes principaux qui structurent les missions du réseau, l'académique et le culturel, sont par ailleurs traversés par la promotion du français, de son usage et de ses valeurs, ce qui passe notamment par l'organisation dans l'enseignement supérieur de cours et de séminaires de français spécialisé, de culture et de littérature mais aussi par des activités en lien avec la Francophonie et son expression dans le pays d'accueil. Cet ancrage dans le tissu culturel et académique a pour objectif de faciliter le travail des ALAC et de mener à bien leurs missions générales et leurs objectifs.

Pour répondre à ceux-ci, plusieurs moyens sont mis en œuvre: l'expertise des secteurs culturels et académiques dans les pays concernés est une condition nécessaire à la mise en place d'un réseautage efficace, ce qui permet un travail continu de veille et d'analyse des risques et des opportunités afin de mettre en place des actions visant à soutenir l'internationalisation des opérateurs de Wallonie-Bruxelles en les faisant connaître et en leur permettant de créer des liens avec les opérateurs locaux.

> Le réseau des ALAC, un précieux renfort au service de la veille et de la diplomatie académique

Dès leur prise de fonctions, les ALAC ont constitué la base d'une analyse fouillée de l'état de l'enseignement supérieur dans leur pays d'affectation.

Cette analyse, mise à disposition des établissements d'enseignement supérieur de la FWB par WBCampus sur une plateforme permanente de consultation, a d'ores et déjà permis d'identifier des éventuelles opportunités dans le domaine académique et d'accompagner des demandes ciblées des uns ou des autres.

Les informations reçues au siège sont diffusées régulièrement par les canaux de communication mis en place auprès des établissements d'enseignement supérieur de la FWB, notamment via les Plateformes Enseignement supérieur, Recherche et Innovation de WBI mais aussi dans le cadre du dialogue bilatéral mis en place par l'ALAC avec l'établissement d'enseignement supérieur tout comme avec celui qui l'accueille. Le soutien à l'internationalisation du secteur est donc renforcé par la mise à disposition et la mise à jour d'actualités précises.

En tant qu'experts du domaine, ils sont à même de saisir également les

nouvelles opportunités de collaboration tout en y apportant la plus-value d'une analyse. En relayant les évolutions politiques nationales impactant le secteur académique et scientifique d'un pays, ils permettent aux institutions la prise de décision stratégique.

> Le réseau des ALAC dans sa mission culturelle

La tâche est vaste et multiple sans doute en raison de la diversité des secteurs du champ culturel. Le réseau assure tout comme pour le volet académique une fonction de veille sur les évolutions du cadre national de circulation des artistes et auteurs qu'il met à disposition des secteurs au travers des agences spécialisées.

Dans le cadre de ses activités de valorisation des lettres belges à l'étranger, le réseau ALAC s'est attelé à faciliter la publication d'œuvres belges dans ses zones d'affectation, en conseillant des ouvrages aux éditeurs ou aux traducteurs, en leur fournissant l'information nécessaire sur nos aides à la traduction, et en assurant la promotion des ouvrages traduits.

Traduction et publication d'ouvrages

Le roman le plus promu en 2019 a été *La vraie vie*, d'Adeline Dieudonné:

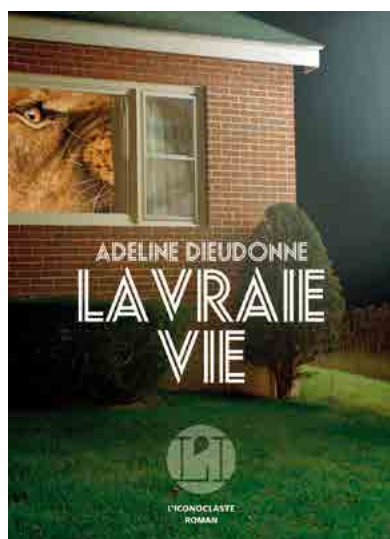

En Hongrie: roman présenté lors de la Nuit de la littérature, organisée avec EUNIC. Contacts pris avec les ayants droit et projet d'édition du roman ;

En Serbie: paraîtra cette année, avec soutien de l'ALAC ;

En Pologne: de même, traduction du roman suivie par l'ALAC ;

En Slovénie: roman suggéré à la maison d'édition Poetikon, qui a acquis les droits, a obtenu une aide à la traduction et l'a fait traduire ;

Le roman dans ces quatre pays est actuellement sous presse et paraîtra en 2020.

Autres projets:

En Serbie: traduction du roman *Battre les cartes* de Carmelo Virone (à paraître en 2020)

Représentation en français de la pièce de Jean-Marie Piemme *Liquidation totale*, et traduction du texte en serbe, publié dans la revue littéraire *Mostovi*.

En Croatie: soutien à l'éditeur Antipod pour obtenir des aides à la traduction pour *Tea time à New Delhi*, de Jean-Pol Hecq (paraîtra en 2020) ;

En Lituanie: publication de *Pelléas et Mélisande*, de Maeterlinck ;

Au Japon: publication de *La langue dans la cité. Vivre et penser l'équité culturelle* de Jean-Marie Klinkenberg (prévue en 2020) ;

En Pologne: publication des BD *Falafel sauce piquante* (M. Kichka), *Sur les Ailes du monde*, *Audubon* et *HMS Beagle*, *Aux origines de Darwin* (Royer et Grolleau) ; Concours national de traduction autour de poèmes de Véronique Wautier, et publiés dans la revue *Roman* de l'Université de Cracovie ;

En Hongrie: traduction en hongrois et anglais des extraits de *Notre château*, d'Emmanuel Régniez, pour le festival du premier roman.

Promotion d'œuvres belges et invitation d'auteurs

En Croatie: invitation d'Isabelle Wéry pour la promotion de son roman *Marilyn désossée*. Communication universitaire sur l'ouvrage lors d'un colloque universitaire à Zagreb ;

En Hongrie: invitation d'Eric-Emmanuel Schmitt et Laurent Demoulin pour des rencontres en librairie et pour la grande dictée de Budapest ; participation de Geneviève Damas à un colloque sur le théâtre contemporain ;

En Pologne: accueil des bédéistes Royer, Bédu et Vizoso pour le Festival de la BD de Cracovie, ainsi que de la poétesse Véronique Wautier pour la Francophonie ;

En Lettonie: invitation de Cindy Van Wilder pour présenter sa saga de livres de littérature jeunesse ;

Estonie: invitation de Caroline de Mulder autour son roman *Calcaire* ;

En Lituanie: invitation d'Anna Ayanoglou au *Druskininkai poetic fall*, et de Myriam Leroy pour son roman *Les yeux rouges* et pour un débat autour du thème « Repenser les femmes à travers les arts »
Présentation aux éditeurs locaux de nos aides à la traduction et de nos auteurs ;

Au Japon: tournée de promotion du bédéiste José Parrondo, traduit en japonais
Animation d'une réunion de traducteurs pour promouvoir nos auteurs. À ce jour, 8 titres sont en cours d'analyse et pourraient aboutir à un projet de traduction.

LE RÉSEAU DES ALAC EN 2019, C'EST AUSSI



En tant qu'Agents de Liaison Académique et Culturelle, nous sommes au cœur de ce qui pour moi justifie l'existence de WBI: permettre des rencontres entre nos acteurs de l'enseignement supérieur et de la culture et ceux de nos pays d'affectation. Jeter des ponts à l'heure où se dressent les murs. Ce qui me passionne dans cette fonction, c'est la grande diversité des tâches dans lesquelles nous exerçons, entre la promotion, y compris sur les réseaux sociaux, la diplomatie de terrain, le travail d'analyse en lien avec nos Autorités politiques et bien sûr l'enseignement de notre culture, de notre langue et de nos valeurs. Et ce qui rend le travail si intéressant au quotidien, c'est de pouvoir collaborer à l'émergence d'une expertise géographique, sectorielle et stratégique avec le siège, tout en contribuant à la synergie sur le terrain, dans un esprit de décloisonnement, avec les autres réseaux de WBI et de l'AWEX.



Simon LAMBERT,
ALAC au Royaume-Uni

Recherche & Innovation : la plateforme et le réseau d'Agents de Liaison Scientifique (ALS)

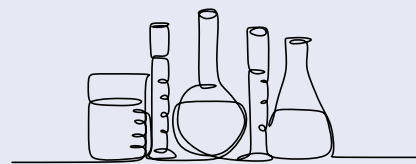

Au niveau international, les Wallons et les Bruxellois sont à la pointe en matière d'avancées technologiques. Grâce à notre réseau d'Agents de Liaison Scientifique (ALS), WBI place la recherche et l'innovation au cœur de ses priorités et entend jouer le rôle de relais entre les différents partenaires en soutenant des projets d'envergure internationale.

LE RÉSEAU DES ALS EN 2019, C'EST :

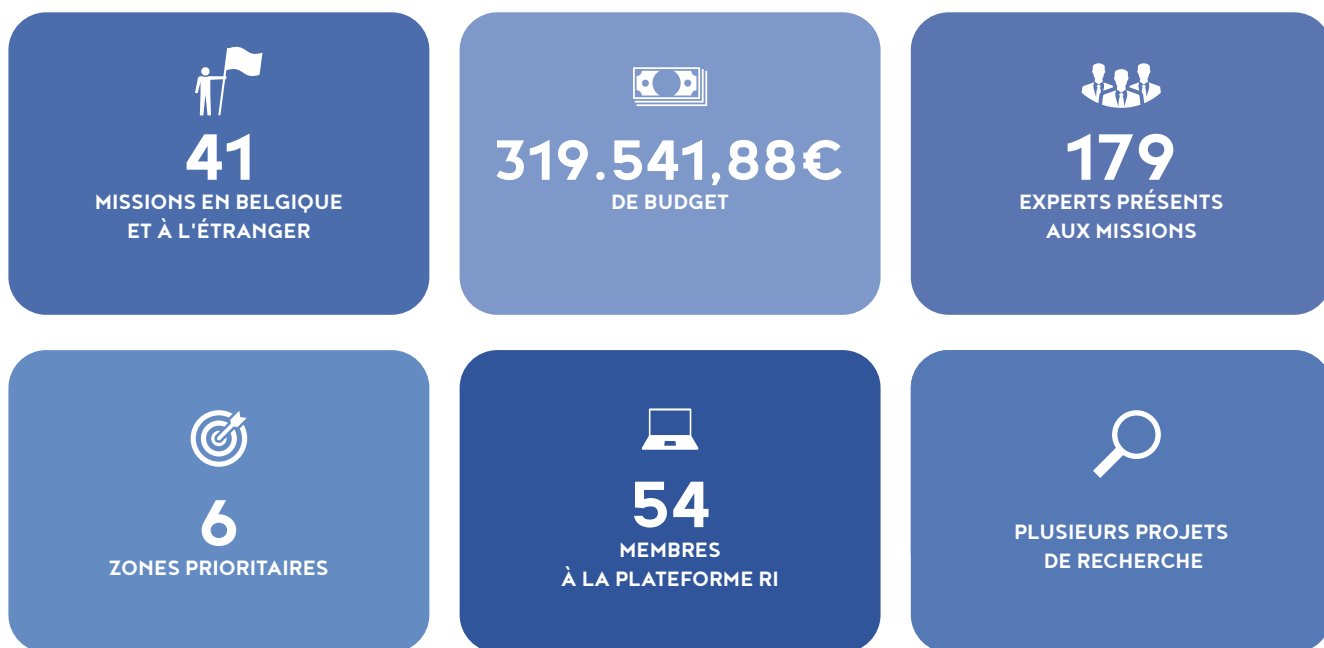

Les grandes actions en 2019:

> Smart City Expo (Barcelone)

En novembre se tenait le **Smart City Expo World Congress**. L'évènement réunissait des acteurs de l'innovation sociale et urbaine. Le service R&I de WBI invitait des opérateurs wallons à y participer. Ce sommet mondial place Barcelone au cœur des connaissances et des solutions

pour les villes intelligentes, et en quelques années, le Smart City Expo World Congress s'est imposé comme la principale rencontre de référence dans le domaine.

Le congrès mondial Smart City Expo a pour objectif de donner plus de pouvoir aux villes et de collectiviser l'innovation urbaine dans le monde entier. En promouvant l'innovation sociale, en établissant des partenariats et en

identifiant les opportunités commerciales, l'évènement se consacre à la création d'un meilleur avenir pour les villes et leurs citoyens du monde entier.

En tant que premier évènement mondial pour les villes, le Congrès mondial Smart City Expo constitue un point de rencontre unique pour l'ensemble de l'écosystème de la ville intelligente. Les chefs d'entreprise, les représentants du



Impacts

La mission a permis de détecter l'intérêt des opérateurs wallons suivants pour la foire Smart City Curitiba: Bike&Win qui propose pour tester le marché brésilien, d'organiser notamment un concours sur le stand AWEX avec remise de prix. Le Smart City Institute - HEC Liège a présenté le très attendu rapport sur l'évaluation des projets Smart City, celui-ci mesure les résultats et les impacts de la stratégie sur ces différents projets. Multitel (centre de recherche wallon - ingénierie de réseau, photonique appliquée...) est également un partenaire intéressé, en raison de la diversité de ses applications et projets et leur besoin en main d'œuvre qualifiée. Enfin, WeSmart, société active dans la gestion intelligente de l'énergie, a également manifesté un intérêt pour le Brésil, en raison de la possibilité de convaincre les gestionnaires publics ou de transférer la technologie par le biais de collaborations de type Public-Privé (via les centres de recherche Embrapii).

public, les entrepreneurs, les experts et les universitaires du monde entier se rencontrent pour apprendre les uns des autres, partager leurs expériences, échanger sur les meilleures pratiques et ouvrir de nouvelles voies de collaboration internationale.

La présence wallonne et bruxelloise sur le salon est à l'initiative de l'AWEX - FIT - Hub Brussels. Plus de 20 entreprises et plateformes de Wallonie et de Bruxelles ont fait le déplacement à Barcelone pour le Smart City Expo World Congress. Celles-ci couvrent de nombreux secteurs d'investissement tel que l'innovation urbaine (Buildwin, Jules Lesmart...), la mobilité (Bike&Win, communithings...), ou encore l'infrastructure numérique et informatique (Citymesh, Civadis...). L'évènement était découpé de trois façons: les conférences, l'exposition en tant que telle, et les différents ateliers et workshops.

L'Agent de Liaison Scientifique de Wallonie-Bruxelles International Julie Dumont a mis en place une opération de cross-market entre les entreprises de Wallonie-Bruxelles et des entreprises brésiliennes invitées sur le salon, le tout en collaboration avec l'AWEX et son Conseiller

Economique et Commercial. L'Agence du Numérique était également présente sur le stand wallon.

Ce cross-market était l'occasion pour les entreprises wallonnes de rencontrer plusieurs acteurs majeurs de la recherche et de l'innovation au Brésil ; ICities: Filiale de Smart City Barcelona à Curitiba ; Softex: Association de promotion du secteur du software de l'Etat de Sao Paulo et le Centre de technologies de l'Information de l'Institut de Recherches Technologiques de Sao Paulo (IPT-CIAM) entre autres. Ces rencontres ont des aboutissements concrets, et de nombreux projets potentiels ont pu être identifiés pour des acteurs de Wallonie-Bruxelles, notamment en terme modélisation 3D et de visites virtuelles dans l'immobilier.

Les représentants de WBI ont aussi participé à divers talks et conférences sur les Smart Cities. Les thèmes explorés reprenaient des questionnements très modernes sur la façon d'envisager la vie citadine: comment reconsidérer l'environnement urbain, quelles solutions pour la mobilité des individus, comment établir une gouvernance responsable en envisageant l'inclusion sociale...

> WBI-FNRS-FRQ: Partenariats scientifiques Québec/Wallonie-Bruxelles

Deux journées de rencontres sur les collaborations scientifiques entre le Québec et la Fédération Wallonie-Bruxelles dans le cadre du programme conjoint FNRS-FRQ.

Initié dès août 2018, cet évènement était la priorité n°1 de l'ALS Canada pour 2019. Réunissant les 10 équipes de recherche financées dans le cadre du programme conjoint FNRS/FRQ, des panélistes de haut niveau, une délégation québécoise emmenée par le Scientifique en chef du Québec et les trois directrices scientifiques québécoises (plus de 100 participants en tout): les deux journées de rencontres sur les collaborations scientifiques entre le Québec et la Fédération Wallonie-Bruxelles furent un réel succès.

03-Les dispositifs transversaux mis en œuvre par WBI Recherche & Innovation : la plateforme et le réseau d'Agents de Liaison Scientifique (ALS)

Co-organisées par le bureau de liaison scientifique de Wallonie-Bruxelles International (WBI) pour le Canada, les Fonds de recherche du Québec (FRQ) et le Fonds de la recherche Scientifique de la Fédération Wallonie-Bruxelles (F.R.S.-FNRS), les journées du 24 et 25 septembre avaient pour triple objectif de:

1. Souligner l'établissement du programme bilatéral de recherche collaborative mis en place par les FRQ et le F.R.S.-FNRS en 2016 ;
2. Promouvoir les différents programmes et canaux de financement existants au service des partenariats scientifiques entre le Québec et Wallonie-Bruxelles ;
3. Mettre en exergue les 10 projets scientifiques d'excellence financés dans le cadre du programme bilatéral FRQ/ F.R.S.-FNRS.

A l'issue de ces deux journées de travail, le département R&I et l'ALS Canada ont organisé des rencontres de maillage et des visites d'infrastructures de recherche à l'Université de Mons - UMONS et l'Université Catholique de Louvain - UCLouvain (après un processus de candidature et de sélection ouvert à l'ensemble des universités FWB).



Impacts

- 1) Ces rencontres s'inscrivent dans une dynamique instaurée par l'ALS visant à soutenir le partenariat FRQ/FNRS en vue de pérenniser le programme bilatéral et d'annoncer un 3^e appel à proposition conjoint à l'été 2021:
 - Septembre 2017: événement de présentation des 1^{ers} projets financés par le programme bilatéral, à Montréal ;
 - Mars 2018: petit-déjeuner scientifique avec le MP Demotte et Rémi Quirion, suivi d'un séminaire FNRS/FRQ/FWO/WBI puis lunch officiel à l'université McGill lors de la VE Canada ;
 - Septembre 2019: Journées FNRS/FRQ/WBI à Bruxelles ;



- Mai 2020: petit déjeuner scientifique FNRS/FRQ/WBI à Sherbrooke ;
- Été 2021: possible lancement du 3^e appel à projets conjoint FNRS/FRQ.

- 2) La dynamique autour de cet événement a par ailleurs incité le Ministère de l'Economie et de l'Innovation du Québec à organiser une mission officielle sur la conclusion de partenariats scientifiques au niveau du BENELUX et au niveau européen en parallèle à cet événement et aux Research and Innovation Days.

Programme: Cadre programme conjoint FNRS-FRQ



Pays concernés :
Belgique, Canada (Québec)

> Séminaires neurosciences: Kavli Institute

Une visite de chercheurs norvégiens a été organisée du 26 au 27 mars 2019 sur les neurosciences. Cette visite a donné lieu à l'organisation de 2 séminaires à l'UCL et à l'ULiège.

Suite à la mission Neurosciences organisée dans 3 Pays Nordiques en 2018, de grandes complémentarités ont en particulier été mises en lumière entre le

Kavli Institute dirigé par les Professeurs May Britt et Edvard Moser (Prix Nobel de Médecine 2014) et les Groupes de recherche de l'UCLouvain et de l'ULiège. Une visite de chercheurs norvégiens a ainsi été organisée par l'ALS afin d'approfondir les contacts initiaux institutionnels pris en 2018. Cette visite a donné lieu à l'organisation de 2 séminaires à l'UCLouvain et à l'ULiège.



Impacts

- 1) Grâce notamment à la participation du NCP qui a été associé aux séminaires, des pistes de collaboration concrète ont pu être identifiées à l'occasion de ces rencontres, particulièrement avec l'Institut de Neurosciences de l'Université Catholique de Louvain qui constituera avec le Kavli Institute le noyau central d'un consortium européen consacré à la recherche sur la maladie d'Alzheimer et soumettra aux instances européennes un projet de recherche en 2020.
- 2) Organisée au moment même où le prestigieux Kavli Institute emmené par deux Prix Nobel cherche à définir sa stratégie internationale et à établir de forts partenariats avec d'autres institutions, les missions organisées par l'ALS en 2018 et 2019 auront permis aux universités de WB de tisser des liens prometteurs avec

ce centre de recherche de premier rang mondial. Ces liens prometteurs seront illustrés en 2020 par la participation conjointe du Kavli Institute et de l'UCL à un consortium européen.

 **Pays concerné :**
Norvège

> Conférence « Défis pour une société innovante »

Organisée à Solvay Brussels School of Economics conjointement avec HEC Lausanne et l'EPFL, la conférence a eu pour objectif de réfléchir aux enjeux induits par le changement technologique et d'identifier des pistes de solution autour d'un panel constitué d'acteurs politiques, académiques et industriels.

L'évènement s'est décliné en cinq grands thèmes et autant de sessions et débats. Pour chaque session, deux intervenants issus principalement des milieux académiques belges, suisses et français ont exposé la situation, en vue d'initier une discussion autour d'un panel regroupant des acteurs de la société civile (politiques, industriels, entrepreneurs, etc.) afin de répondre à la question: « Que faut-il changer pour faire face aux enjeux identifiés ? ».

- > Compétitivité: Réflexions sur la mondialisation et la capacité d'une région de rester compétitive dans un environnement changeant et globalisé ;
- > Digitalisation: Comment appréhender au mieux les nouvelles technologies, en particulier l'intelligence artificielle, qui vont bouleverser la quasi-totalité des modes de production ;
- > Éducation: Comment notre système éducatif doit-il évoluer pour préparer les étudiants et travailleurs actifs au changement technologique ;
- > Innovation: Comment favoriser l'émergence de nouveaux business modèles ;
- > Transfert des technologies: Quels sont les freins aux transferts de technologie du monde universitaire vers le monde industriel.



© J. Van Belle - WBI

Impacts

La conférence a donné lieu à une série de recommandations, transmises sous forme de rapport diplomatique aux cabinets ministériels concernés.

 **Pays concernés :**
Suisse, Belgique

> Participation à un panel de discussion sur la diplomatie et la science

L'ALS USA a participé à un panel de discussion de l'évènement "Science & Diplomacy: How countries interact with the Boston innovation ecosystem", à Boston.

Publication du rapport "Science & Diplomacy: How countries interact with the Boston innovation ecosystem". La Plateforme Recherche & Innovation de WBI, le réseau des ALS et l'exemple spécifique de la collaboration entre WBI et Tufts University y sont clairement mis en avant.

L'ALS a participé à l'évènement officiel du lancement de ce rapport, à Swissnex Boston, en tant que participant au panel.

Impacts

- 1) WBI bénéficie d'une très belle visibilité dans ce rapport. Le modèle des ALS est pris en exemple et se présente comme un modèle à décliner par d'autres pays/régions.
- 2) La Diplomatie Scientifique prend de plus en plus d'ampleur sur la scène internationale. Des pays comme la Suisse et le Costa Rica ont fait de cette discipline une priorité politique, car ils considèrent qu'elle est un vecteur de promotion de l'excellence de leurs institutions, créatrice d'activité et donc de retombées économiques et peut également faciliter les relations diplomatiques entre Etats.
La Ville de Barcelone aussi, a créé le « SciTech Hub », initiative publique/privée portant sur l'activation des atouts en science pour promouvoir et supporter les opérateurs barcelonais à travers le globe.

Remarque: Le Costa Rica souhaite déployer un réseau d'Attachés Scientifiques. Suite à la lecture du rapport, une employée du Ministère de la Science et la Technologie du Costa Rica a pris contact avec M. Van Cauter (février 2020). Elle souhaite rentrer en dialogue avec le management de WBI pour aborder les méthodes que nous utilisons pour sélectionner, localiser et évaluer nos agents.

 **Pays concernés :**
USA, Belgique

➤ **Une présence remarquée de Wallonie-Bruxelles au salon de la valorisation des sciences humaines et sociales « Innovative SHS » à Lille**

L'évènement, qui se tient à Lille, se charge de mettre en avant les activités de valorisation et de transfert des recherches en Sciences Humaines et Sociales (SHS).

Le salon illustre donc la capacité des laboratoires de sciences humaines et sociales à concevoir, développer et transférer des produits – outils logiciels ou multimédia, logiciels, applications ou innovations de toute nature – en particulier dans les domaines de la santé, de l'aménagement du territoire, de la valorisation du patrimoine ou de l'éducation.

Enrichi à chaque fois par de nouvelles thématiques, le salon fait cette année un focus sur le numérique. D'autres thématiques sont exploitées, comme l'éducation, le patrimoine, la santé et le territoire.

Suite à l'appel lancé par les organisateurs du salon en décembre 2018, cinq projets wallons ont été sélectionnés pour être présentés sur le salon: Mesydel, Colour Context, GAMotion et Tiwouh de l'ULiège, ainsi que R.O.G.E.R pour l'Université Libre de Bruxelles (ULB).

La présence belge francophone est coordonnée par le service Recherche et Innovation de WBI, la Délégation générale Wallonie-Bruxelles à Paris ainsi que le groupe de travail SHS du réseau LIEU (Liaison Entreprise-Université).



Impacts

Plusieurs rencontres et rendez-vous se sont avérés intéressants pour le rayonnement de la Wallonie et de ses acteurs de la recherche et de la valorisation:



1) En France:

- Avec le SATT de la région Nouvelle-Aquitaine: échanges de points de vue avec le Directeur de la cellule SHS des SATT de la région Nouvelle-Aquitaine (TBC). Etat des lieux des difficultés – notamment institutionnelles et financières – de valorisation des projets SHS chez nous comme chez eux.
- Avec l'AEF: échanges avec une journaliste, en recherche d'informations sur les outils wallons permettant d'inciter les doctorants à se lancer dans l'entrepreneuriat. Nous l'avons informée sur le statut d'étudiant entrepreneur et sur les formations proposées par le VentureLab (From Research2Business).
- Avec la Maison des Sciences de l'Homme de Lille: échanges avec Martine Benoit,

Directrice de la structure, qui nous a appris que des collaborations existaient déjà avec la Maison des Sciences de l'Homme de Liège. Contact a été pris pour éventuellement soutenir des mobilités dans le cadre de projets événementiels ou de recherche communs.

- Avec le CNRS: entretien avec Pierre-Yves Saillant, Chargé de communication et des médias au CNRS, qui souhaiterait renouveler la présence des porteurs de projets Wallonie-Bruxelles sur le salon lors de la prochaine édition, en 2021. Cette dernière aura lieu à Paris. Il s'est également dit très touché par la présence de Pascale Delcomminette, soulignant que son discours avait été très entendu par les officiels présents à ce moment-là.



“ L'organisation du salon était impeccable. La disposition des stands a permis de faire un tour d'horizon de chaque projet. Les séminaires étaient très intéressants et variés. Le public était diversifié. Les échanges avec les équipes du CNRS et des autres centres de recherches ont été enrichissants. Nous sommes très satisfaits du salon. ”

Sébastien Serlet (ULB)

2) A l'international:

- Avec le Canada: échanges avec Jérôme Dupras, porteur du projet Eco2Urb pour d'éventuels partenariats avec des porteurs de projets wallons. Nous lui avons transmis le contact d'Adrien Sellez, Agent de Liaison Scientifique au Canada, également basé à Montréal.
- Avec le Mexique: échanges avec Caroline Peree, porteuse du projet Migr'Art pour une éventuelle présentation du projet sur le KIKK Festival.

Nombreuses pistes de collaboration pour les porteurs de projet. Par exemple, c'est le projet Mesydel (ULiège) qui sera en charge de la création du formulaire d'évaluation du salon.

La DGO6, qui souhaite mettre sur pied un projet d'évènement dédié à l'innovation en sciences humaines et sociales au cercle de Namur (01/10/2019) a fait le déplacement. L'objectif était de voir quel portefeuille de projets wallons nous pouvions mettre en avant lors de cet évènement.



Pays concernés:
France, Canada

> Wallonia meets Energy Campus Nuremberg

Workshop et visites des infrastructures de la recherche wallonne avec les chercheurs de l'EnCN

Cette initiative s'inscrivait dans le prolongement des activités de l'Agent de Liaison Scientifique Allemagne de WBI, Mathieu Quintyn, notamment suite à l'organisation d'un premier workshop qui s'était tenu en juin 2018 au campus de Nuremberg, et durant laquelle des premières opportunités de collaboration avaient été détectées avec les partenaires wallons - organisateurs.

La première partie de la mission qui s'est tenue les 9 et 10 décembre 2019 était consacrée à un atelier au Cercle du Lac

(Louvain-la-Neuve) où les chercheurs de l'EnCN ont pu présenter leurs activités sur les thématiques préalablement sélectionnées en juin 2018: le stockage de l'hydrogène, le photovoltaïque, l'efficacité énergétique des bâtiments et les matériaux de constructions.

L'objectif du workshop était d'initier de nouveaux partenariats et projets collaboratifs qui s'inscrivent dans le cadre des appels du programme-cadre européen pour la recherche, Horizon 2020 et son successeur HORIZON EUROPE, ainsi que les opportunités offertes au travers de programmes CORNET, ERA-Net et Eureka. Une séance de réseautage a donc ensuite été organisée par le NCP-Wallonie et son équivalent bavarois l'Alliance Bavaroise de la Recherche (BAYFOR).

Outre l'échange d'expertise et l'identification de synergies et de complémentarités, cette mission en Wallonie a permis à l'EnCN d'en connaître davantage sur les possibilités de développement de la recherche et les capacités d'innovation en Wallonie, en visitant les infrastructures des Centres de Recherche (Materia Nova, Certech, Centre Terre & Pierre, CRM Group), ainsi que de grandes entreprises (IONICS SA, ELYOSYS SA et AGC Glass). L'Université Catholique



de Louvain a également ouvert les portes de ses laboratoires.

Trois projets très concrets de valorisation ont ainsi été déposés sur la table des négociations afin d'améliorer la compétitivité de notre industrie. Des collaborations dans le cadre de projets européens ont également été actées, notamment avec le CTP, le CERTECH et l'UCL. D'autres sont en cours de négociations.



Pays concerné :
Allemagne



En tant qu'Agent de Liaison Scientifique, le travail d'identification d'expertises complémentaires et de mises en relations entre des acteurs de la recherche wallons et étrangers est essentiel.

Travaillant au niveau de l'Allemagne, l'objectif de cet évènement était d'amener une importante institution allemande, l'Energy Campus de Nuremberg, sur le territoire wallon pour travailler sur des thématiques dont chacune des parties est très à la pointe (le stockage d'hydrogène et les nouveaux matériaux). L'objectif à long terme est d'établir un leadership technologique et d'accélérer l'expansion de l'infrastructure R&D et industriel dans notre région.



Mathieu Quintyn, ALS Allemagne

La mobilité soutenue par le dispositif des bourses



La coopération internationale ne se décrète pas : elle est le fruit du tissage de relations ciblées, centrées sur des objectifs communs, le partage de valeurs et des retombées escomptées pour chacun. Sans le déploiement d’outils qui permettent concrètement la mobilité internationale et la soutiennent dans ses différentes dimensions, la coopération perd de son dynamisme. Des éléments essentiels qui naissent de la présence sur le terrain, qu’il soit de formation ou d’apprentissage par le travail, de la recherche et d’une expérience d’interculturalité sont irremplaçables.

Parmi les aides à la mobilité proposées par WBI, un dispositif intégré permettant de sortir du très court terme existe depuis de nombreuses années. Il se décline sous forme de programmes spécifiques à destination d’opérateurs et de publics ciblés ou constitue un des mécanismes majeurs de l’animation d’une relation bilatérale intergouvernementale ou interinstitutionnelle.

610 bourses de durées variables ont été octroyées en 2019 au travers des différents programmes.

Elles ont concerné aussi bien le soutien à la mobilité sortante qu’entrante avec un ratio plus favorable pour ce dernier type de mobilité. Elles ont renforcé le développement du facteur humain par les connaissances. Elles ont soutenu la formation à vocation structurante, aux métiers spécialisés et le renforcement de capacité de gestion locale. Elles ont favorisé la formation-recherche. Elles ont incité les meilleurs chercheurs à développer et renforcer leur excellence scientifique au sein d’équipes internationales. Elles ont également contribué à inscrire

l’interculturalité et la richesse née de la différence dans les esprits de ses bénéficiaires.

La durée d’une bourse peut aller de 1 à 48 mois dans le cadre du soutien à une thèse de doctorat par exemple. Différents postes sont couverts et sont en fonction des objectifs poursuivis. L’indice de développement du pays est un élément pris en compte. Enfin, WBI aura également mis en œuvre les bourses intégrées dans le plan pluriannuel de l’APEFE, compte tenu des convergences thématiques dégagées.

IDENTIFICATION DES PROGRAMMES LIÉS AUX BOURSES						
Désignation	Description succincte	Type d'aide	In/ out	Publics visés		Entité concernée
				DIRECT	INDIRECT	Source budgétaire
Développer l'excellence scientifique	Programme des Bourses d'excellence destinées à inscrire les meilleurs chercheurs dans des réseaux internationaux, captation d'expertises dans les thèmes liés aux pôles	Aide individuelle à la mobilité (différentes catégories de frais) sous forme de bourse	In	Post-doctorants étrangers	Universités de la FWB, institutions universitaires et scientifiques d'origine	RW/FWB
			Out	Doctorants et post-doctorants de la FWB	Institutions universitaires et scientifiques d'accueil, universités de la FWB	RW/FWB
Accueillir ou envoyer des chercheurs dans le cadre d'un projet bilatéral issu d'un programme de travail concerté	Bourses dans le cadre d'une CMP (Commission Mixte Permanente) ou d'un cadre de référence bilatéral pour des séjours de recherche	Aide individuelle à la mobilité (différentes catégories de frais) sous forme de bourse	In	Étudiants en master, doctorants ou post-doctorants, chercheurs indépendants étrangers	Institutions d'accueil (FWB), institutions d'origine, Autorités étrangères	RW/FWB
			Out	Étudiants en master, doctorants ou post-doctorants, chercheurs indépendants de la FWB	Institutions d'accueil, institution d'origine EES (FWB), Autorités politiques FWB	RW/FWB

Accueillir ou envoyer des chercheurs ou des apprenants dans le cadre d'un projet bilatéral issu d'un programme de travail concerté ou d'appels à projets récurrents	Bourses dans le cadre d'une CMP (Commission Mixte Permanente) ou d'un cadre de référence bilatéral pour des séjours de spécialisation diplômante ou non ou la réalisation d'un doctorat dans toutes les formules existantes ou d'un postdoctorat	Aide individuelle à la mobilité et à la structure d'envoi (différentes catégories de frais , frais d'encadrement université Nord et frais de terrain Sud, bourses locales, bourses sud-sud)	In	Diplômés des universités étrangères	Institutions d'accueil (FWB), institutions d'origine, Autorités étrangères	RW/FWB
			Out	Diplômés de la FWB	Institutions d'accueil, institution d'origine (FWB), Autorités politiques FWB	RW/FWB
Accueillir des professionnels en formation continuée et sur le terrain dans le cadre d'un projet bilatéral issu d'un programme de travail concerté	Bourses dans le cadre d'une CMP pour un stage professionnel (acquisition de connaissances et de savoir-faire)	Aide à la mobilité (différentes catégories de frais) sous forme de bourse	In	Travailleurs de la société civile, associations, fonctionnaires, professionnels du secteur culturel et artistique	Institutions d'accueil de la FWB et institutions d'origine (associations , ministères, organismes culturels, société civile)	RW/FWB
Soutenir la constitution d'équipes de chercheurs autour de projets d'intérêt commun ou de possibilités de spécialisation	Bourses dans le cadre d'accords scientifiques pour des séjours de recherche ou d'étude	Aide à la mobilité (différentes catégories de frais)	In	Étudiants en master, doctorants ,chercheurs indépendants ou post-doctorants	Institutions scientifiques ou d'accueil (FWB), institutions d'origine, Autorités ou organismes de mobilité étrangers	FWB/RW
			Out	Étudiants en master, doctorants ou post-doctorants de la FWB	Institutions d'accueil, institution d'origine (FWB)	FWB/RW
Favoriser l'acquisition d'une langue étrangère	Bourses d'été pour l'apprentissage d'une langue étrangère	Aide à la mobilité (Frais de déplacement, les frais de formation sont pris en charge par le partenaire)	Out	Étudiants et diplômés de la FWB	Institutions d'accueil, institution d'origine (FWB)	FWB
Augmenter la pénétration du français dans le monde via les individus	Bourses d'été pour l'apprentissage de la langue française (langue seconde)	Aide à la mobilité (Frais de formation hors frais de déplacement)	In	Étudiants, cadres administratifs, diplomates, (futurs) enseignants	Universités de la FWB, institutions d'origine	RW/FWB
Offrir une expérience professionnelle à l'étranger axée sur les langues étrangères	Le programme des Auxiliaires de conversation consiste à adjoindre un jeune ayant réussi 2 années d'études supérieures à un professeur local de langue française pour y travailler l'oralité. Réciprocité dans le dispositif, 10 pays concernés , 1ere expérience professionnelle, renforcement de l'employabilité et renforcement des connaissances linguistiques	Aide à la mobilité frais de déplacement OUT, bourse IN)	In	Étudiants du supérieur ou diplômés étrangers, jeune en SIP ou chômeurs	Institutions d'accueil (FWB) (écoles secondaires ,hautes-écoles, universités) , institutions d'origine	FWB
			Out	Étudiants du supérieur (2 années réussies) ou diplômés de la FWB, jeune en SIP ou chômeurs	Institutions d'accueil (écoles secondaires ,hautes-écoles, universités) , institution d'origine (FWB)	FWB
Partager le savoir-faire et l'expertise des administrations et OIP d'accueil	Bourses spécifiques de stage professionnel	Aide à la mobilité (Déplacement et frais de séjour) sous forme de bourse	In	Étudiants dans les filières administratives ou personnel en formation dans une école d'administration publique	Institutions d'accueil (administration publique de la FWB, OIP et WBI), institutions d'origine (ENA RDC, ESFAM en Bulgarie, UFAR en Arménie)	FWB/RW
Soutenir le renforcement des compétences des individus	Bourses pour les stages en Organisation Internationale publique (OI)	Aide à la mobilité (déplacement et séjour) sous forme de bourse	Out	Diplômés de niveau universitaire, dans les deux années qui suivent l'obtention du diplôme maximum	Organisations Internationales publiques	FWB/RW
Soutenir le renforcement des compétences des individus	Bourses pour les stages à l'Académie de Droit International (ADI)	Aide à la mobilité	Out	Étudiants dans une filière en lien avec le droit international privé et public	Académie de Droit International, institutions universitaires d'origine(FWB)	FWB
Soutenir le renforcement des compétences des individus	Bourses pour des stages en entreprises en Europe (collaboration avec Awex)	Aide à la mobilité	Out	Etudiants du supérieur	EIS de la FWB, entreprise étrangère	RW
Soutenir le démarrage d'une entreprise en wallonie	Bourses favorisant l'outsourcing dans le processus de création(collaboration avec Awex)	Aide à la mobilité	Out	créateurs d'entreprise	individu ,interlocuteur étranger	RW

03-Les dispositifs transversaux mis en œuvre par WBI La mobilité soutenue par le dispositif des bourses

MOBILISATION DES BOURSES EN 2019					
Programme de référence	Pays concernés	Répartition par genre		budget consacré	nbre de bourses mobilisées
		Hommes	Femmes		
Renforcement de la langue française IN	42	28	154	261.618 €	182
Auxiliaire de conversation en langue française et en langue étrangère	7	17	69	311.222 €	86
Stages en lien avec l'entreprise	3	1	2	3.753 €	3
Soutien de l'excellence scientifique	22	38	38	1.149.060 €	76
Stages dans les organisations internationales d'intérêt publique	6	4	7	57.600 €	11
Bourses venant en appui d'une relation bilatérale	25	134	129	1.000.290 €	263
TOTAL		222	399	2.783.543,00 €	621

Focus sur le Programme Excellence

40% du budget consacré aux bourses de recherche sont octroyés aux meilleurs chercheurs doctorants et post doctorants. Les bourses d'excellence permettent d'inscrire les chercheurs et les universités de la Fédération Wallonie-Bruxelles dans des réseaux internationaux de haut niveau. À travers les contacts, les partenariats et les échanges, ce programme contribue au développement de la recherche en Fédération Wallonie-Bruxelles, mais aussi à son rayonnement sur la scène internationale. C'est également l'occasion pour les chercheurs de mener des projets de très haut niveau dans des laboratoires ou des universités de renommée - ou à l'inverse, d'attirer au sein de nos unités de recherche des chercheurs qualifiés d'exception, utiles au développement de notre recherche de pointe.

Le programme se décline en deux volets. D'une part, les bourses d'excellence IN permettent à des chercheurs étrangers de mener un post-doctorat dans une université de la Fédération Wallonie-Bruxelles. En 2019, WBI a permis l'accueil de 25 chercheurs étrangers au sein de nos universités:

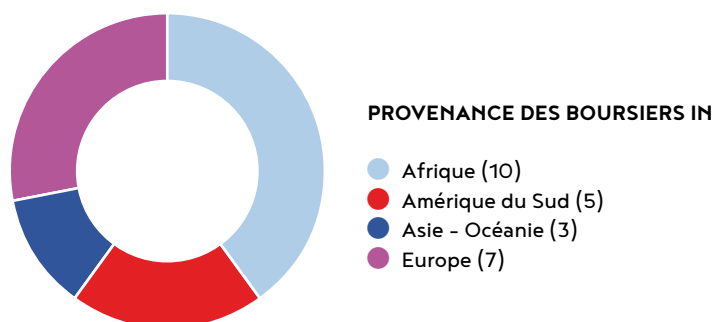

D'autre part, le programme des bourses d'excellence permet aussi aux chercheurs de la Fédération Wallonie-Bruxelles de mener des projets dans des institutions du monde entier, à travers son volet World. Pour l'année 2019, ils étaient 50:

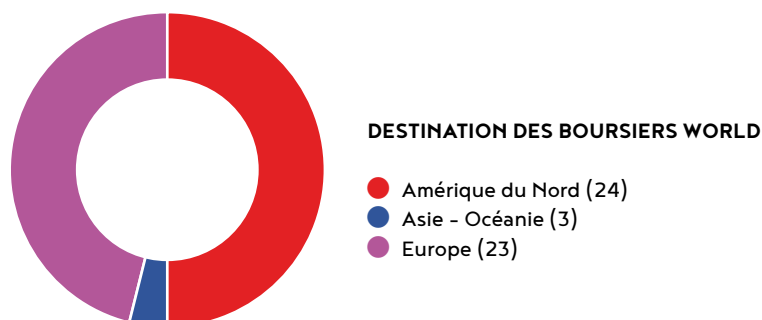

Domaines de recherche:

Afin d'aligner le programme des bourses d'excellence avec la politique en Région wallonne, une attention particulière est accordée aux projets de recherche qui s'inscrivent dans les pôles de compétitivité du Plan Marshall 4.O.¹ La disparité des domaines de recherche s'explique par cette priorité.

Focus sur le dispositif des bourses dans un cadre bilatéral

Près de 35% des moyens budgétaires relevant des bourses sont dédiés aux séjours de spécialisation, de recherche (séjours, doctorats, cotutelles, post-doctorats et de formation professionnelle) intervenant dans une relation d'Etat à Etat. Ces bourses constituent de vrais leviers pour atteindre les objectifs conclus entre deux partenaires étrangers, voire plusieurs pays proches géographiquement ou dans une zone élargie si ce projet ambitionne de résoudre une problématique transversale, ou encore ceux fixés dans une dynamique interinstitutionnelle.

L'accès à une eau de qualité: source de vie

Cette thématique exploitée depuis plusieurs années dans le cadre de la coopération bilatérale avec plusieurs pays réunit autour de projets structurants les opérateurs publics (ministères et agences) et académiques (ULiège notamment) dans le cadre des programmations pluriannuelles avec pas moins de 8 pays. Ce programme transversal consacré à la gestion durable et à l'exploitation des ressources en eau (hydrologie, irrigation et eaux souterraines) permet tout à la fois de favoriser le transfert d'expertise et de savoir-faire mais également de

contribuer à la formation des futurs cadres administratifs qui intégreront à leur retour au pays, le Ministère de l'Eau. Ils formeront à leur tour les ingénieurs locaux.

18 boursiers burkinabès (4), béninois (1), sénégalais (1), haïtiens (1), vietnamiens (2), tunisiens (4) et algériens (5) effectuent pour partie un doctorat à l'Université de Liège (site d'Arlon et site de Liège) ou à l'UCL en cotutelle ou des séjours de recherche tantôt financés sur des crédits wallons, tantôt sur des crédits relevant de la Fédération Wallonie-Bruxelles.



BURKINA FASO

Appui à la gestion des ressources en eau du Burkina Faso, 4 doctorats en cotutelle (deux qui se terminent, deux qui viennent de débiter) ; Opérateur WB: Service public de Wallonie (DGO3) / ULiège ; Opérateur Burkina FASO: Ministère de l'Eau et de l'Assainissement.



SENEGAL

Appui à la mise en œuvre du plan de ressources en eau de la zone de Niayes, 1 doctorat en cotutelle ; Opérateur WB: Service public de Wallonie (DGO3) / ULiège ; Opérateur Sénégal: Ministère de l'Eau et de l'Assainissement / Direction de la Gestion et de la Planification des Ressources en EAU.



BENIN

Appui technique et scientifique pour la valorisation et la gestion intégrée et durable des eaux dans le Bas-Fonds au Bénin pour l'irrigation: BAFONBE, 1 doctorat en cotutelle ; Opérateur WB: Service public de Wallonie, Direction générale opérationnelle « Mobilité et Voies hydrauliques » / UC Louvain (Earth and Life Institut, Environnemental Sciences ELIE) ; Opérateur béninois: Ministère de l'Eau et des mines, Direction générale du Génie Rural et Direction générale de l'Eau - Service du suivi et de l'évaluation des ressources en Eau / Université de Parakou, Faculté d'agronomie - Laboratoire d'hydraulique et modélisation environnementale.



HAITI

Appui technique et scientifique à l'amélioration du potentiel hydro-électrique en Haïti, 2 stages professionnels de 2 mois ; Opérateur WB: SPW (DGO2) / UCLouvain, Génie civil et environnemental de l'école polytechnique ; Opérateur haïtien: Direction de l'électricité d'Haïti (EDH), Université d'état d'Haïti (EUH), Faculté d'agronomie et de médecine vétérinaire (FAMV), Faculté des sciences (FDS).

Appui et promotion de la GIRE dans le bassin versant de Rivière Moustique, 1 cotutelle de 12 mois (6 mois en Belgique et 6 mois en Haïti), 1 stage professionnel de 2 mois ; Opérateur WB: SPW (DGO3) Direction opérationnelle de l'agriculture, des ressources naturelles et de l'environnement / ULiège - Département Sciences et gestion de l'environnement ; Opérateur haïtien: Université de Quisqueya - Faculté des sciences, de génie et d'architecture.



VIETNAM

Renforcement des compétences du Centre Régional de Formation et de Recherche en Ingénierie Hydraulique et Navigation fluviale, lutte contre les inondations, 1 doctorat sandwich 9 mois en Belgique ; Opérateur WB: ULiège (Prof Philippe RIGO), Anast Argenco (Mr. Nguyen TRUNG DUNG) ; Opérateur vietnamien: Université Thuy Loi (Université des ressources en eau) (Mr. Le Xuan Bao). Programme de recherche appliquée et de formation sur terrain et en laboratoire aux traitements des eaux usées par les micro algues, 1 stage professionnel de 3 mois, 2 recherches de 3 mois ; Opérateur WB: ULiège (prof. Gauthier EPPE) ; Opérateur vietnamien: Université de Tra Vinh (Dr. Gia HUYNH-BA).

¹ Les six Pôles de compétitivité regroupent un ensemble d'entreprises et d'acteurs de la recherche autour d'un domaine économique porteur. Ils concernent les domaines suivants: Transport et logistique ; Génie mécanique ; Sciences du vivant ; Agro-industrie ; Aéronautique-spatial ; Technologies environnementales.

03-Les dispositifs transversaux mis en œuvre par WBI La mobilité soutenue par le dispositif des bourses



ALGERIE

Gestion intégrée des ressources hydriques transfrontalières pour un développement durable: cas du bassin versant de la Medjerda, séjour de recherche de 2 mois (non réalisé) ;

Opérateur WB: UCLouvain (Marnik Vanclooster) ;

Opérateur Algérien: Université Badji Moktar Annaba.

PROJET Hors CMP: Ecologie eaux côtières de la rive de la méditerranée, une mensualité de recherche ;

Opérateur FWB: ULiège (M. Lunetta) ;

Opérateur Algérien: École Nationale Supérieure des Sciences de la Mer et de l'Aménagement du Littoral.



TUNISIE

Système de distribution de l'eau de Sidi Salem, séjour de recherche doctorale de 6 mois ;

Opérateur WB: UCLouvain (Vincent LEGRAND) ;

Opérateur Tunisien: Ecole Supérieure des Ingénieurs de de Medjez El Bab (ESIM, Tunisie) spécialiste du droit public et de l'environnement.

Traitement des eaux usées, séjour de recherche de 3 mois, 1 cotutelle ;

Opérateur WB: ULiège - Département Chemical Engineering (Prof. Dominique TOYE) / Prof. B. TYCHON ;

Opérateur Tunisien: Institut national des sciences appliquées et de technologie.



Je m'appelle Apolline Bambara, je suis burkinabè et j'ai 33 ans. Après l'obtention de mon diplôme de Master en Eau, j'ai été recrutée en tant que ingénieure du

génie rural pour le compte du Ministère en charge de l'Agriculture où j'ai travaillé pendant trois ans (2013-2016) dans la Direction générale des aménagements hydro-agricoles. En septembre 2016, j'ai bénéficié d'une bourse octroyée par Wallonie-Bruxelles International (WBI) dans le cadre du Projet d'Appui au Développement de l'Agriculture Irriguée (PADI) pour ma thèse de doctorat à l'ULiège, financée dans le cadre des Commissions Mixtes Permanentes WBI - Burkina 2015-2017.

La formation doctorale donnée par l'ULiège a développé en moi des solides aptitudes pour mener à bien mon projet de recherche et m'ont surtout préparée à mieux affronter la vie professionnelle et sociale.

Les formations thématiques dans le domaine des ressources en eau et des domaines connexes ont renforcé les connaissances déjà acquises pendant mon master. En tant que doctorante, j'ai appris d'abord à être autonome dans la gestion de mes recherches, à me soumettre aux critiques et à les accepter pour améliorer mes travaux. J'ai aussi appris à mieux respecter mes engagements et à bien collaborer avec mes collègues afin d'atteindre les objectifs assignés.

Toutes ces expériences humaines et ces connaissances acquises me permettront d'être plus responsable quand je réintégrerai mon emploi.

Je pourrai aborder les vraies problématiques liées à l'eau et proposer des solutions durables. Je pourrai également faire le transfert des compétences à mes collègues et participer à la formation des ingénieurs du domaine. Sur le plan humain, je pourrai désormais très bien travailler avec toutes sortes de personnes de diverses cultures, croyances religieuses, de tempérament et même dans un état de stress.



Apolline BAMBARA,
doctorante en cotutelle, BURKINA FASO

La mobilité soutenue par le Bureau International Jeunesse (BIJ)



Chaque année, environ 5.000 jeunes adultes bénéficient de financements grâce au Bureau International Jeunesse (BIJ). Guichet unique pour les jeunes qui souhaitent obtenir une aide pour réaliser un projet à l'étranger, il est aussi un lieu de réflexion et de concertation de la politique de jeunesse sur la scène internationale. Le BIJ a pour mission de gérer des programmes internationaux destinés aux jeunes de Wallonie et de Bruxelles en dehors du cadre scolaire. C'est un service de WBI cogéré avec le MFWB.

Bureau International Jeunesse (BIJ): pour que les jeunes bougent !

Cogéré par Wallonie-Bruxelles International et le Ministère de la Fédération Wallonie-Bruxelles, le BIJ est chargé de gérer des programmes internationaux destinés aux jeunes de Wallonie et de Bruxelles en dehors du cadre scolaire.

L'action du BIJ se situe dans le cadre des objectifs généraux de la politique de jeunesse menée sur le plan international par la Fédération Wallonie-Bruxelles et la Région wallonne et plus particulièrement:

- > Favoriser la mobilité internationale des jeunes ;
- > Développer des relations avec des jeunes d'autres pays pour une meilleure connaissance de leur société et de leur culture respectives ;
- > Développer un sens critique chez les jeunes afin qu'ils soient mieux préparés à assurer leurs responsabilités de citoyens ;
- > Fournir un cadre qui favorise l'autonomie et la mise en œuvre des projets: pour les jeunes, par les jeunes ;
- > Contribuer à la formation des jeunes dans des secteurs porteurs d'avenir et faciliter leur accès à l'emploi par une offre de qualité ;

- > Susciter l'innovation et l'expérimentation faisant appel au savoir-faire et à la créativité des jeunes, de manière à favoriser chez eux une meilleure anticipation et une plus grande capacité de prise en charge des différents besoins sociaux, économiques, culturels...

Ces objectifs généraux se sont traduits concrètement par:

- > La mise en place de programmes adaptés, souples et répondant à la demande des jeunes afin d'assurer un large éventail d'expériences internationales ;
- > Le développement d'une stratégie de communication pour toucher tous les jeunes ;
- > Un renforcement des mesures d'accompagnement des jeunes dans la réalisation de leurs projets.

La gestion de ces programmes a été confiée au BIJ qui développe une politique d'accompagnement des projets et construit des partenariats transnationaux diversifiés et fiables. De la même manière, le BIJ est l'agence nationale chargée de gérer et mettre en œuvre en Fédération Wallonie-Bruxelles le volet Jeunesse en Action d'Erasmus+, le Corps européen de solidarité et le volet wallon d'Eurodyssée.

Programmes gérés par le BIJ:

Programmes du BIJ

- > Artichok: aide financière pour permettre aux jeunes artistes de participer à des festivals, formations, créations/résidences à l'étranger et accueil d'artistes étrangers. Pour les 20-35 ans.
- > Axes Sud: aide financière pour des échanges de jeunes de Wallonie et de Bruxelles avec des jeunes de pays prioritaires d'Afrique francophone. Pour les 16-35 ans.
- > Bel'J: aide financière pour des projets de volontariat dans une autre communauté belge et des rencontres de jeunes des 3 communautés. Pour les 12-25 ans (rencontres) et 16-30 ans (volontariat).
- > Entrechok: aide financière pour permettre aux jeunes porteurs d'un projet entrepreneurial de participer à des salons ou des forums et rencontrer des partenaires à l'étranger. Pour les 20-35 ans.
- > Québec: aide financière pour des immersions professionnelles et projets de rencontres ou partenariats de l'autre côté de l'Atlantique. Pour les 16-35 ans.
- > Tremplins Jeunes: aide financière pour une immersion linguistique ou professionnelle à l'étranger. Pour les 18-35 ans.

03-Les dispositifs transversaux mis en œuvre par WBI La mobilité soutenue par le dispositif des bourses

- > Jeunes Citoyens du Monde: actions pilotes réunissant des jeunes de différents continents autour de thématiques comme la solidarité, la citoyenneté active et les droits de l'Homme.
- > Appels à projets: Citoyens d'Europe (projets de rencontre et création sur l'avenir de l'Europe), Droits de l'Homme Droits sociaux (projets sur l'accès et le respect des Droits Sociaux et des Droits de l'Homme pour tous les jeunes), mini mob (premiers projets de mobilité en Belgique ou dans un pays frontalier)

Europe

- > Erasmus+: Jeunesse en Action: aide financière pour des projets européens menés par des jeunes de 13-30 ans et des travailleurs de jeunesse, animateurs, autorités locales...
- > Eurodesk: réseau européen d'information des jeunes.
- > Corps européen de solidarité: volontariat, projets de solidarité, stages et emplois en Belgique ou à l'étranger
- > Coopération multilatérale européenne: organisation de projets ponctuels pour développer de nouveaux réseaux ou répondre à des priorités spécifiques.

Assemblée des Régions d'Europe

- > Eurodyssée (volet Wallonie): aide financière pour des stages en entreprise en Europe. Pour les 18-30 ans.



Impacts

> Agora Jeunes Citoyens: 100 jeunes ont échangé et réfléchi à l'avenir de notre planète

En octobre 2019, une centaine de jeunes venus de toute la francophonie se sont retrouvés en Belgique pour l'Agora Jeunes Citoyens du BIJ dans le but de réfléchir et d'échanger sur l'avenir de notre planète face aux menaces d'effondrement. Cette rencontre internationale a été un franc succès.

L'édition 2019 de l'AJC a eu lieu à Louvain-la-Neuve, du 7 au 9 octobre. Elle a rassemblé une centaine de jeunes venus des quatre coins du monde et qui rêvent de changements pour aborder le sujet, délicat mais crucial, de notre avenir commun sur cette planète. Cette rencontre internationale d'envergure organisée autour de 6 axes (économie, environnement, droits humains, activisme, art & culture et politique) avait pour objectif de permettre à des jeunes acteurs de tous horizons de se rencontrer, d'échanger leurs réflexions

et leurs projets, de partager leurs actions concrètes et leurs bonnes pratiques pour changer nos modèles actuels. Les délégations internationales ont été constituées en partenariat avec Les Offices Jeunesse Internationaux du Québec (LOJIQ), l'Office franco-québécois pour la jeunesse (OFQJ) et l'Organisation Internationale de la Francophonie (OIF). Trois jours de débats, d'interactions, de partage d'expériences, de réseautage international et de visites de structures locales proposant des modes alternatifs et durables.

> 35 ans d'échanges de jeunes de la Fédération Wallonie-Bruxelles et du Québec

2019 a marqué 35 ans de projets entre les jeunes du Québec et de la Fédération Wallonie-Bruxelles. Durant cette période, plus de 23.000 jeunes ont vécu une aventure passionnante de l'autre côté de l'Atlantique. Les projets réalisés par les jeunes des deux Communautés ont abordé des thématiques variées, reflétés des centres d'intérêt et préoccupations des jeunes qui ont trouvé à travers eux des éléments nouveaux de réflexion, des contacts pour développer des réseaux, des occasions de se former et d'enrichir leurs compétences, des pistes concrètes pour prolonger la démarche à leur retour et en diffuser les résultats.

Soirée anniversaire: Pour célébrer l'évènement, près de 400 personnes se sont réunies durant la soirée du 6 novembre à l'Olympia de Montréal pour célébrer ensemble cette amitié et cette relation exceptionnelle. Elus, représentants officiels, partenaires, anciens et actuels participants, artistes et équipes BIJ et LOJIQ s'étaient donné rendez-vous.

Le BIJ et LOJIQ ont également permis la réalisation d'une résidence de musiciens belges et québécois qui a permis la création de deux chansons inédites. Des projets phares ont été mis en évidence comme la lutte contre les discours haineux en ligne et hors ligne par le biais de l'éducation aux droits humains et l'Agora Jeunes Citoyens organisée à Louvain-La-Neuve.

Enfin, des prix spéciaux 35^e BIJ-LOJIQ ont mis en lumière des projets de mobilité du Québec et de Wallonie-Bruxelles.



Pays concernés :

Le BIJ permet de réaliser des projets dans le monde entier (en fonction des programmes: voir description ci-dessus).



Budget:

4.862.755 €



J'ai eu la chance d'être mis à l'honneur pour mon parcours et la relation étroite que j'entretiens avec le Québec depuis quelques années. L'occasion pour moi de délivrer un message d'espoir à tous les jeunes qui ont des idées dans un coin de leur tête. Croyez en vos rêves. Et si vous n'y croyez pas, faites-le quand même.



François Poull,
inventeur du Poull Ball

La mobilité soutenue par le programme Citoyens du Monde



En septembre 2017, Wallonie-Bruxelles International (WBI) a mis en place le projet « Citoyens du Monde » ayant pour objectif l'ouverture des jeunes au monde des relations internationales et l'éducation aux principes des organisations internationales.

Le programme vise à développer les aptitudes professionnelles des étudiants, à promouvoir les relations entre étudiants et encourager la compréhension, la coopération internationale, le respect mutuel et la diversité culturelle.

L'initiative soutient en Wallonie et à Bruxelles la participation d'étudiants des établissements d'enseignement supérieur de la Fédération Wallonie-Bruxelles à des exercices simulés de sessions/négociations internationales d'organisations internationales intergouvernementales ou non-gouvernementales ou dans des établissements publics internationaux, ainsi que la participation à un concours de plaidoirie internationale. Ces compétitions touchent le droit civil, le droit pénal, le droit international public, le droit public et administratif et le droit du commerce international.

Les exercices de simulation en organisation internationale sont l'occasion idéale pour comprendre ce type d'institution. Ils ont pour but de former les participants aux négociations internationales, d'améliorer leur compréhension des enjeux politiques et techniques mais aussi de développer leurs qualités de communication, de relations internationales et de diplomatie. Ils visent à confronter les étudiants à de réelles discussions de haut niveau en les amenant à incarner le rôle de délégués officiels représentant les positions d'un pays au sein d'une institution multilatérale importante.

Le concours de plaidoirie a pour objectif de favoriser l'émulation, la recherche et l'approfondissement des connaissances juridiques, de faire la promotion du droit et d'encourager l'art oratoire. C'est un complément pratique aux enseignements théoriques universitaires.

- > European Human Rights Moot Court Competition (Strasbourg)
- > Catalonia Model United Nations (Barcelone)
- > Concours Charles-Rousseau (Strasbourg)
- > Concours Manfred Lachs (Paris)
- > Simulation du Parlement européen Canada-Québec - Europe (SPECQUE) (Toulouse/Bordeaux)
- > Europa Moot Court (Lisbonne)
- > European Law Moot Court (Ljubljana)
- > Annual Willem C. Vis International Commercial Arbitration Moot (Vienne)
- > Concours René Cassin (Strasbourg)
- > National Model United Nations (New York)
- > London International Model United Nations (Londres)
- > International Model NATO (Washington D.C.)
- > Concours Jean Pictet (Obernai)
- > Isar Model United Nations (Munich)

En 2019, WBI a octroyé des subventions pour un montant de 27.500 € permettant à 74 étudiants de participer aux concours de plaidoirie et exercices de simulation suivants:

04

WBI dans les cénacles multilatéraux

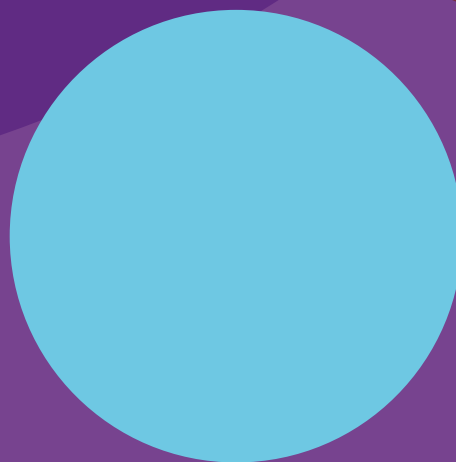

WBI est le porte-voix des citoyens de Wallonie et Bruxelles dans les enceintes internationales. Au niveau des organisations internationales, WBI cible ses actions dans les domaines relevant des compétences communautaires et régionales.

Les priorités de WBI sont notamment la défense et l'illustration de la diversité culturelle, le suivi régulier des travaux entourant la Convention de l'UNESCO de 2005 sur la protection et la promotion de la diversité des expressions culturelles, le respect des libertés fondamentales et la promotion des droits humains universellement reconnus (liberté d'expression, de presse, entreprises et droits de l'Homme), l'attention portée à la situation des personnes vulnérables (enfants, personnes âgées, handicapés) et des groupes spécifiques (femmes, migrants, jeunes), pour une meilleure inclusion sociale et le plein exercice de leurs droits.



Union européenne

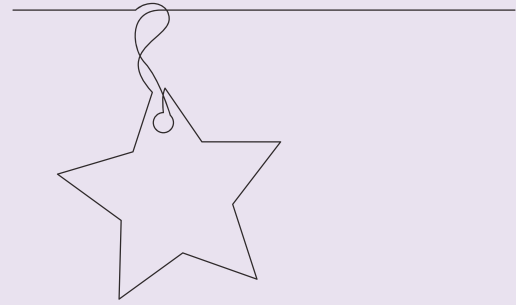

Placer les citoyens de la Wallonie et de Bruxelles comme moteur de l'Europe, c'est l'une des missions de WBI. Les préoccupations européennes concentrent l'attention, tant au niveau des gouvernements qu'au niveau des citoyens. WBI entend promouvoir les porteurs d'idées et de projets qui placent l'Europe et ses défis au centre de leur attention.



Vos contacts WBI:

-Délégué général auprès de l'Union européenne:

Thierry DELAVAL

-Inspecteur général au Département

Union européenne de WBI:

Jean-Claude HENROTIN

-Directeur du Département UE de WBI:

Luc PAQUE

Les grandes actions en 2019:

> La Délégation générale Wallonie-Bruxelles auprès de l'Union européenne

La Délégation générale Wallonie-Bruxelles auprès de l'Union européenne est la voix des Wallons et des Francophones au sein des institutions européennes. Elle est intégrée au sein de la Représentation permanente de la Belgique auprès de l'UE aux côtés des Services publics fédéraux et des différentes représentations des autres Régions et Communautés de Belgique. Elle est le lien entre les représentants des gouvernements et administrations de Wallonie-Bruxelles et ceux de l'UE (Conseil et représentants des Etats membres, Commission, Parlement européen et Comité des Régions). Véritable tribune de Wallonie-Bruxelles dans les arcanes européens, la Délégation générale joue un rôle d'exploration, d'information, de préparation et de coordination. Elle participe entre autres aux différents groupes de travail du Conseil de l'Union européenne pour y représenter et défendre les positions belges établies de commun accord entre les cabinets ministériels et les administrations fédérales, régionales et

communautaires concernées. Ce travail se fait en étroite collaboration avec le Département Union européenne de Wallonie-Bruxelles International (WBI). Au sein de la Délégation générale auprès de l'Union européenne et du Département Union européenne de WBI, trois diplomates et quatorze agents assurent au quotidien le rôle de coordination et de représentation de la Wallonie et de la Fédération Wallonie-Bruxelles.

> Le Département Union européenne de Wallonie-Bruxelles International

Le Département Union européenne de WBI agit en soutien à la Délégation générale auprès de l'Union européenne. Dans le processus décisionnel au niveau de l'UE, la coordination des entités belges est un facteur essentiel. La collaboration et le fonctionnement interne au sein de nos deux entités - Wallonie et Fédération Wallonie-Bruxelles - constituent des leviers importants pour peser sur le plan européen. Les gouvernements de la Wallonie et de la Fédération Wallonie-Bruxelles s'inscrivent très volontairement et très significativement dans la dynamique européenne.

L'importance de la Délégation générale auprès de l'Union européenne et du Département Union européenne de WBI prend tout son sens dès lors qu'au 1^{er} semestre 2024, soit à la fin de cette législature, la Belgique et ses entités fédérées exerceront la Présidence du Conseil de l'Union européenne.

> L'Union Européenne en 2019

Présidée d'abord par la Roumanie, ensuite par la Finlande, l'Union européenne a connu en 2019 le grand renouvellement quinquennal de l'ensemble de ses institutions.

Le rythme de l'activité législative s'en est trouvé ralenti, laissant place aux grandes manœuvres politiques, mais aussi à une phase prospective, s'agissant, à l'instar d'une déclaration gouvernementale, d'élaborer, de débattre et d'adopter un programme pluriannuel 2019-2024. Les élections pour le Parlement européen ont en effet eu lieu du 23 au 26 mai. Alors que le nouvel hémicycle était constitué dans la semaine du 2 juillet, le Conseil européen désignait pour sa part l'Allemande Ursula von der Leyen comme Présidente de la Commission, confirmée par le Parlement européen, ainsi que notre ancien Premier-

Ministre Charles Michel comme Président du Conseil. Tant la nouvelle Commission, composée de 27 membres, que le nouveau Président du Conseil sont entrés en fonction le 1^{er} décembre. On voit ainsi à quel point ce renouvellement institutionnel a largement occupé le calendrier.

Dans ce contexte, nous avons malgré tout assuré la préparation de 37 réunions du Conseil des ministres de l'Union européenne, dans les différentes formations pour lesquelles les régions et communautés sont compétentes, ainsi que de 13 réunions informelles des ministres, généralement dans le pays de la présidence. Par ailleurs, nous avons également participé à la préparation des réunions du Conseil européen, qui réunit les chefs d'Etat et de Gouvernement.

Celui-ci s'est réuni à 5 reprises à Bruxelles et a aussi tenu une réunion informelle le 5 mai à Sibiu, précisément consacrée à l'agenda stratégique européen. Il va de soi que nous avons été particulièrement impliqués dans la poursuite de tous les travaux législatifs visant à préparer l'ensemble des programmes européens pour la période 2021 à 2027, qu'il s'agisse des fonds structurels et d'investissement, du fonds pour les investissements stratégiques, du mécanisme d'interconnexion européen, de la réforme de la politique agricole commune, du programme de Recherche Horizon Europe, du programme de mobilité scolaire Erasmus+ ou encore d'Europe Créative. Bien que le contexte politique donnait peu de chance d'arriver à un accord sur le cadre financier pluriannuel de l'Union européenne pour les années 2021 à 2027, celui-ci a tout de même été monitoré par d'intenses activités du Conseil, au moins sur les éléments non financiers de cette négociation. Mais il faut bien constater que l'ambition d'arriver à un accord au sein du Conseil européen en décembre a été voué à l'échec.

Brexit

Il faut également mentionner le Brexit. Dans ce cadre, l'Union est restée près de 10 mois dans l'attente d'une décision du Royaume-Uni sur l'accord de retrait obtenu entre les deux parties fin 2018.



Ce n'est qu'en octobre que d'ultimes négociations ont eu lieu, tandis qu'après de multiples soubresauts politiques, une Chambre des Communes entièrement renouvelée à l'occasion d'élections anticipées le 12 décembre, a enfin voté cet accord et a ouvert la voie à une période de transition jusqu'à fin 2020 qui devra être mise à profit pour négocier la relation future entre le Royaume-Uni et l'Union européenne.

Climat

2019 fut également une année intense en matière de climat. Le vaste chantier de la réaction européenne face au changement climatique, déjà abordé depuis plusieurs années, notamment dans le cadre de la réflexion sur l'avenir de l'Europe, a connu une accélération durant cette année, suite à la publication en janvier du document de réflexion de la Commission « Vers une Europe durable d'ici 2030 » dans laquelle cette dernière balise les voies possibles à développer en vue de donner suite aux accords de Paris sur le changement climatique.

L'année fut ensuite marquée par l'ambition affichée dès juillet par Ursula von der Leyen de mettre au premier rang de ses priorités un « Pacte européen pour le climat ».

Parallèlement la Commission précisait dans une communication en vue du

Sommet Action Climat des Nations Unies du 11 septembre ses engagements internationaux en faveur du climat. Mais c'est surtout la communication du 11 décembre sur le Pacte vert européen qui fera date. A la veille du Conseil européen largement consacré à cette thématique, mais aussi dans la perspective de la COP25 qui s'est conclue le 15 décembre à Madrid.

Ce Pacte Vert constitue clairement la signature de la Commission von der Leyen, qui structurera en profondeur les initiatives dans les prochains mois et prochaines années. L'intention est en effet d'intégrer la dimension de durabilité dans toutes les politiques européennes et de stimuler d'importants efforts de recherche et développement ainsi que d'identification de ressources financières considérables. L'objectif est d'enclencher une véritable transformation sociétale, tout en s'assurant l'adhésion de tous et de ne laisser personne sur le côté. Ainsi, l'aspect social et humain est abordé en de nombreux endroits de ce document. Cette communication n'est qu'un point de départ, accompagné d'une feuille de route particulièrement ambitieuse. Elle vise, in fine, à tenir l'engagement confirmé par le Conseil européen du 12 décembre de parvenir à la neutralité carbone de l'Union européenne d'ici 2050. L'engagement de la Pologne reste toutefois à confirmer.

Formation des gouvernements régionaux et communautaires

Ce second semestre se caractérise également par la formation des gouvernements régionaux et communautaires à la suite des élections de mai 2019.

Dans le contexte de la formation des gouvernements wallon et de la Fédération Wallonie-Bruxelles, la Délégation auprès de l'UE, en collaboration avec le Département Europe de WBI, a mis à profit les mois d'été pour rédiger un ensemble de plus de 70 fiches sur tous les sujets européens de compétence régionale ou communautaire. Ensuite, dès l'installation des cabinets, nous avons directement eu une série de contacts plus particulièrement avec les cabinets des Ministres-Présidents, qui ont la compétence internationale et européenne dans leurs portefeuilles respectifs, ce qui a permis, nous semble-t-il, de démarrer cette nouvelle législature sur de bonnes bases relationnelles avec notre tutelle. La Délégation s'est également associée au Département pour l'organisation de deux demi-journées de séminaires consacrés aux procédures européennes, à destination des nouveaux conseillers dans les cabinets mais aussi à l'ensemble des administrations. Ces deux séances, qui eurent lieu les 16 (Namur) et 17 (Bruxelles) décembre, furent un réel succès.

Enfin, si plusieurs collaborateurs de la Délégation ont quitté celle-ci pour rejoindre des cabinets ministériels, il convient par contre de signaler l'entrée en fonction le 1^{er} septembre de notre nouveau Conseiller aux affaires économiques et financières, dont la sélection avait eu lieu durant le premier semestre. Avec cet engagement, la Délégation dispose enfin d'une expertise pour mieux aborder les dossiers de la filière ECOFIN. Bien que les régions et les communautés n'aient pas de compétence directe en la matière, l'impact des orientations et décisions qui se prennent dans cette filière sont déterminants dans une multitude de politiques européennes.

Les fêtes de Wallonie et de la Fédération Wallonie-Bruxelles

Au registre des activités de représentation, nous relèverons le succès de la réception organisée le 25 septembre à l'occasion des fêtes de Wallonie et de la Fédération Wallonie-Bruxelles, qui a rassemblé quelque 180 invités dans les salons de la nouvelle Représentation permanente. La Délégation générale a également organisé le 5 mars une visite de terrain au Carnaval de Binche destinée aux attachés des 28 Représentations permanentes et des collègues de la Commission et du Secrétariat général du Conseil de la filière tourisme. Le Commissariat général au tourisme wallon et les organisations de promotion touristique régionale et locales ont participé à cet événement qui a permis, d'une part, de donner une visibilité à la région et au tourisme wallon et, d'autre part, aux activités des administrations et associations wallonnes du secteur.

> Mise en œuvre du Marché intérieur: Transposition des directives

Les États membres sont tenus de transposer les directives dans leur droit national en temps utile et avec toute la précision requise. Ils doivent aussi veiller à la bonne application et mise en œuvre de la législation de l'UE dans son ensemble. En tant que gardienne des traités, la Commission européenne contrôle les mesures adoptées par les États membres et s'assure que leur législation est conforme au droit de l'UE. Dans le cas où un État membre ne respecte pas le droit de l'UE, elle peut ouvrir une procédure d'infraction et, si nécessaire, saisir la Cour de justice de l'Union européenne. Des sanctions financières peuvent être proposées quand un État membre n'exécute pas un arrêt de la Cour ou manque à son obligation de communiquer à la Commission ses mesures de transposition d'une directive législative.

L'année 2019 a été marquée par l'arrêt de la Cour de Justice de l'Union européenne du 8 juillet 2019 qui s'est prononcée sur un retard de transposition de la directive 2014/61, relative à des mesures visant à réduire le coût du déploiement de réseaux de communications électroniques à haut débit. Par cet arrêt, la Cour, siégeant en grande chambre, a interprété et appliqué pour la première fois l'article 260, paragraphe 3, du traité sur le fonctionnement de l'Union européenne (TFUE), qui permet d'imposer une sanction financière pour le non-respect de l'obligation de communiquer des mesures de transposition d'une directive de l'Union.

« Les termes « obligation de communiquer des mesures de transposition », figurant à l'article 260, paragraphe 3, TFUE, doivent être interprétés en ce sens qu'ils visent l'obligation des États membres de transmettre des informations suffisamment claires et précises quant aux mesures de transposition d'une directive. (...) Les États membres sont tenus d'indiquer, pour chaque disposition de ladite directive, la ou les dispositions nationales assurant sa transposition ».

En l'espèce, la Cour a condamné la Belgique à payer une astreinte de 5.000 € par jour pour la non-transposition partielle de la directive sur les réseaux de communications électroniques à haut débit (pour ce qui est de la Région de Bruxelles-Capitale).

Cette jurisprudence s'impose à l'ensemble des États membres et sur la totalité du territoire de l'Union européenne.

La Wallonie et à la Fédération Wallonie-Bruxelles doivent ainsi transposer et appliquer le droit européen. Le coordinateur européen au sein de Wallonie-Bruxelles International veille au bon déroulement de la procédure de transposition.

> Les aides d'Etat

Toutes les interventions économiques qualifiées d'aides d'État sont strictement réglementées et, hormis certains cas, soumises à un processus d'autorisation préalable, donc de notification.

La saga judiciaire autour de l'aéroport de Brussels South Charleroi Airport

La Commission a réclamé à la société gestionnaire de l'aéroport de Charleroi le remboursement de quelque six millions d'euros à l'État belge, correspondant à des aides d'État illégalement perçues depuis 2014. Après une affaire similaire en 2004, la Commission avait établi que plusieurs mesures accordées par la Belgique à Brussels South Charleroi Airport constituaient des aides d'État illégales au sens des règles de l'UE. Il s'agissait d'un avantage indu octroyé à ce gestionnaire d'aéroport sous la forme d'une redevance de concession trop basse par rapport à ce qu'aurait exigé un opérateur privé.

L'aéroport Brussels South Charleroi avait contesté la décision devant la justice européenne. Mais le 25 janvier 2018, le Tribunal de l'Union européenne a rejeté le recours introduit par ladite société.

Sur la base de toutes les informations reçues, les services de la Commission ont pu conclure que les autorités wallonnes ont intégralement procédé à la récupération conformément aux dispositions énoncées dans la décision de la Commission du 1^{er} octobre 2014 des avantages consentis par la Région wallonne à Brussels South Charleroi Airport et à la compagnie aérienne Ryanair. Par courrier du 3 avril 2019, la Commission a ainsi annoncé qu'« en conséquence, ses services ont procédé au classement administratif du dossier ».

Projet important d'intérêt européen commun (PIIEC)

La Commission a autorisé le 9 décembre 2019 une aide publique de 3,2 milliards € accordée par sept États membres (Allemagne, Belgique, Finlande, France, Italie, Pologne et Suède) pour un projet paneuropéen de recherche et d'innovation

dans tous les segments de la chaîne de valeur des batteries, sur la base de la communication de la Commission sur les projets importants d'intérêt européen commun (PIIEC), établissant à quelles conditions les États membres peuvent soutenir des projets transnationaux d'importance stratégique pour l'UE.

Ce projet consiste à développer des technologies innovantes et durables pour des batteries lithium Li-ion (à électrolyte liquide et à semi-conducteurs) qui durent plus longtemps, présentent des temps de charge plus courts, sont plus sûres et plus respectueuses de l'environnement. Le projet implique des activités de recherche et développement ambitieuses depuis l'extraction et la transformation des matières premières et la production des matériaux chimiques avancés jusqu'au recyclage et à la réaffectation des batteries usagées, en passant par la conception des cellules et des modules de batteries et leur intégration dans des systèmes intelligents.

L'innovation visera également spécifiquement à améliorer la durabilité environnementale dans tous les segments de la chaîne de valeur des batteries.

Le projet vise en effet à réduire l'empreinte CO2 et les déchets générés tout le long des différents processus de production en conformité avec les principes de l'économie circulaire.



Thierry Delaval, Délégué général Wallonie-Bruxelles auprès de l'Union européenne
© J. Van Belle - WBI

Il comptera 17 participants directs, principalement des acteurs industriels, dont des petites et moyennes entreprises (PME) qui collaboreront étroitement les uns avec les autres et avec plus de 70 partenaires externes, comme des PME et des organismes publics de recherche de toute l'Europe.

> Séminaire « L'union européenne et nous » : 17 et 18 décembre 2019

En décembre 2019, Le Département Union européenne de WBI a organisé, en collaboration avec la Délégation générale Wallonie-Bruxelles auprès de l'Union européenne, un séminaire intitulé « L'Union européenne et nous ».

Près de 200 personnes, membres des Cabinets ministériels et agents des Administrations, avaient répondu à l'invitation de WBI aux deux journées organisées à Namur et à Bruxelles. En début de législature, WBI a jugé opportun, dans son rôle de coordination des relations internationales et européennes tel que réaffirmé par les Déclarations de politique régionale et communautaire, d'organiser une rencontre qui permettait un échange de vues sur les attentes des Correspondants « Europe » des Cabinets et Administrations et de clarifier le mode de fonctionnement et renforcer l'efficacité.

Coopération territoriale européenne: Programme Interreg V



WBI joue un rôle prépondérant dans la politique de cohésion de l'Union européenne et plus particulièrement dans l'objectif « Coopération territoriale européenne ». A ce titre, WBI coordonne la participation de la Wallonie et de la CFWB dans les programmes plus communément appelés programmes INTERREG. Les programmes qui concernent notre territoire sont: **Interreg V France-Wallonie-Flandre, Interreg V Grande Région, Interreg V Eurégio-Meuse-Rhin, Interreg V Europe du Nord-Ouest, Interreg V Europe et Urbact.**

Les trois premiers relèvent du volet transfrontalier, le 4^e du transnational et les 2 derniers de l'interrégional. Bien que l'intensité de la coopération se fasse à différentes échelles, l'objectif poursuivi est le même: réduire les écarts entre les différentes régions européennes. Comment ? En favorisant les échanges économiques et sociaux par-delà les frontières, en associant les compétences communes tout en valorisant les richesses de chaque région concernée et en privilégiant également les complémentarités et tout ceci, au bénéfice des populations.



> PROGRAMME INTERREG V FRANCE WALLONIE VLAANDEREN (transfrontalier)

Le programme entend mettre en œuvre la stratégie Europe 2020 en concentrant ses efforts de coopération autour de plusieurs enjeux transfrontaliers et d'objectifs communs de développement:

- > L'accroissement du potentiel d'innovation des entreprises dans les secteurs considérés comme stratégiques pour le développement économique et la création d'emploi pour lesquels des complémentarités existent de part et d'autre de la frontière ;
- > La diffusion de l'esprit d'entrepreneuriat, le soutien à la création d'entreprises et l'accompagnement des PME dans leur développement et leurs activités d'innovation à l'international, en particulier de l'autre côté de la frontière ;



Chiffres :

Au 31 décembre 2019, durant la programmation Interreg V, 273 projets avec opérateurs wallons ont été sélectionnés. Le financement européen qui leur est attribué s'élève en globalité à 136.127.415 €

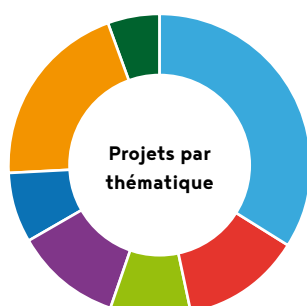

- Recherche & Innovation (93)
- PME (35)
- Tourisme/Culture (23)
- Emploi/Formation (31)
- Santé (21)
- Environnement/Développement durable (55)
- Inclusion sociale (15)

- > La protection et la préservation des ressources transfrontalières, en particulier vis-à-vis des risques naturels et technologiques ;
- > La valorisation du patrimoine culturel, historique et naturel transfrontalier ;
- > Le soutien à la cohésion territoriale par la création d'emploi à un niveau transfrontalier ainsi que le développement d'offres transfrontalières de formations accessibles de part et d'autre de la frontière.

Pays partenaires du programme France Wallonie Vlaanderen

La zone de coopération couvre quatre régions en France et en Belgique. En France, la zone est délimitée au niveau des départements ; en Belgique, la délimitation s'effectue au niveau des arrondissements.



Budget:
 L'enveloppe totale FEDER du programme France Wallonie Vlaanderen s'élève à 159.778.424,00 €

Exemple de projet France Wallonie Vlaanderen:
MAT(T)ISSE, La 3D au service de la reconstruction mammaire.
 Le traitement chirurgical de pathologies graves, comme les cancers du sein, aboutit

parfois à des pertes de tissus. Ceci est d'autant plus vrai dans le cas d'une mastectomie. Le projet MATTISSE propose d'étudier la faisabilité d'une nouvelle bioprothèse, dispositif médical implantable, qui a pour but d'aider l'organisme à restaurer des régions. Cette « auto-réparation » se fait grâce au prélèvement autologue de cellules grasses (tissus adipeux) réimplantés sur ou dans une structure textile de type dentelle de Calais synthétique et résorbable. Cette structure textile aura un rôle de maintien, d'aide à la multiplication des cellules grasses implantées et de revascularisation progressive. Elle sera couplée à une coque 3D biorésorbable et personnalisée qui délimite le volume de graisse à reconstruire. Le caractère biodégradable permettra d'éviter une intervention ultérieure pour enlever les prothèses. A terme, les patientes ayant bénéficié de ce traitement auront une prothèse naturelle constituée de leurs propres cellules adipeuses. Pour relever ce défi, la coopération transfrontalière s'articulera autour d'un partenariat complémentaire composé des opérateurs suivants:



Chiffres :

Au 31 décembre 2019, sur 158 projets sélectionnés par le programme, 143 impliquent des opérateurs wallons qui reçoivent une enveloppe de 65. 477.418,95 € de budget FEDER.

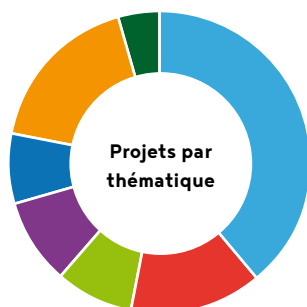

- Recherche & Innovation (56)
- PME (20)
- Tourisme/Culture (12)
- Emploi/Formation (13)
- Santé (11)
- Environnement/Développement durable (25)
- Inclusion sociale (6)

- > Matéria Nova pour les biomatériaux polymères ;
- > ENSAIT pour le filage textile ;
- > Dentelles Duhamel Développement (DDD) pour la fabrication de dentelles ;
- > SIRRIS pour l'impression 3D ;
- > UMons pour la compréhension des mécanismes biologiques ;
- > CHRU de Lille pour la partie médicale ;
- > Eurasanté et UP-tex pour leur rôle d'accompagnants de filière et de dissémination scientifique et économique.



> PROGRAMME INTERREG V EUREGIO MEUSE-RHIN (transfrontalier)

L'ambition fondamentale du programme Interreg Eurégio Meuse-Rhin est d'acquiescer une position de premier plan en tant que région de la connaissance et pôle d'excellence technologique, avec une économie compétitive et une qualité de vie élevée dans une société inclusive et créatrice d'emplois. En l'occurrence, les partenaires veulent expressément s'appuyer sur les points forts et les secteurs prometteurs de l'Eurégio

Meuse-Rhin qui ont été identifiés, avec en complément plusieurs défis stratégiques définis par les régions partenaires.

Pays partenaires du programme Eurégio Meuse-Rhin

La zone de coopération couvre, pour la période 2014-2020, la zone historique de l'Eurégio Meuse-Rhin qui est maintenue comme zone éligible.

En ce qui concerne les zones adjacentes, le programme INTERREG V EMR a établi un partenariat prioritaire, avec les zones suivantes: l'arrondissement de Leuven (BE), l'arrondissement de Zuidoost Noord-Brabant (NL) et l'arrondissement de Huy-Waremme (BE).

Budget :
L'enveloppe totale FEDER du programme s'élève à 96.000.250 €.

Budget :
Budget total du projet:
3.093.067,71 € - Feder: 1.546.533,83 €

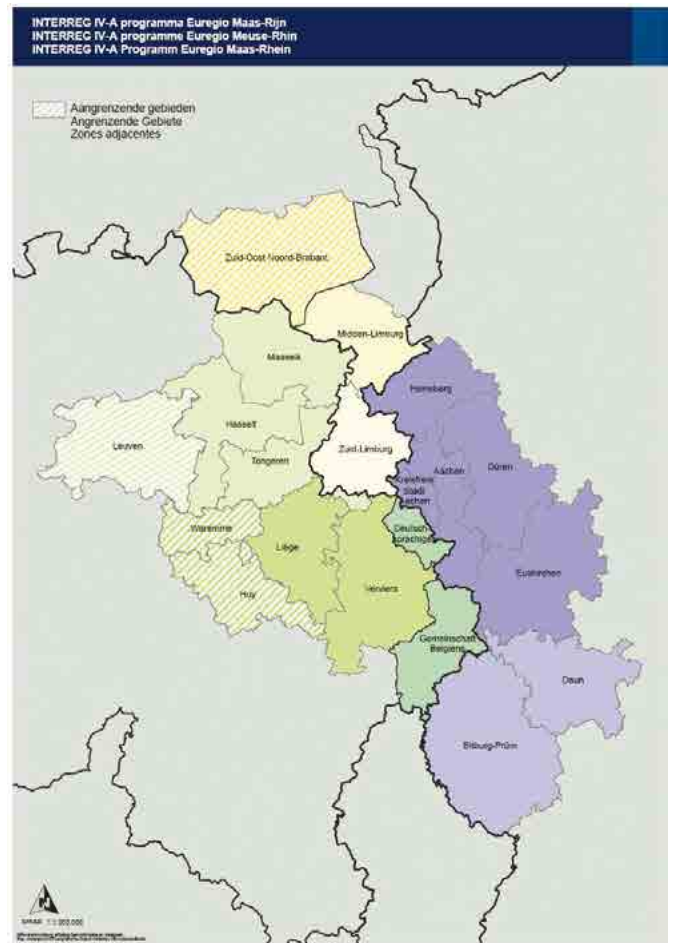



Chiffres :

Au 31 décembre 2019, sur 43 projets sélectionnés par le programme, 40 impliquent des opérateurs wallons qui reçoivent une enveloppe de 22.728.149,62 € de budget FEDER.

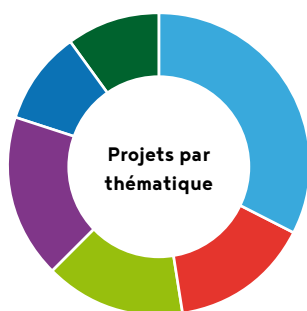

- Recherche & Innovation (13)
- PME (6)
- Tourisme/Culture (6)
- Emploi/Formation (7)
- Santé (4)
- Inclusion sociale (4)



> PROGRAMME INTERREG V GRANDE REGION (transfrontalier)

Le Programme entend mettre en œuvre la stratégie Europe 2020 en concentrant ses efforts de coopération autour d'un triptyque « emploi/développement territorial/économie » qui place le soutien à l'emploi sur le marché du travail grand-régional au cœur des priorités. Les enjeux transfrontaliers et les objectifs communs de développement de cette nouvelle programmation sont les suivants:

- > Le développement d'offres transfrontalières d'éducation et de formation, accessibles de part et d'autre de la frontière permettant la levée des freins à la mobilité physique des travailleurs et des apprenants ;
- > La préservation et la gestion concertée des ressources transfrontalières ;
- > La protection et la valorisation du patrimoine culturel, historique et naturel transfrontalier ;
- > L'amélioration de l'offre concertée en matière de services de santé ou de services sociaux afin d'améliorer les conditions de vie de la population ;
- > L'accroissement du potentiel académique et des synergies entre les centres de recherche et le tissu économique, en faisant de l'innovation le cœur du développement économique de la Grande Région ;
- > La diffusion de l'esprit d'entrepreneuriat ;
- > L'accompagnement des PME dans leur développement, leurs activités d'innovation afin de consolider leur présence sur les marchés internationaux.

Exemple de projet Interreg Eurégio Meuse-Rhin:

Projet EUR. Friends

Ce projet Interreg V-A regroupe 10 partenaires eurégionaux

Ce projet se décline en 3 grandes actions:

- > Des stages transfrontaliers en entreprise au sein de l'Eurégio pour bouger et découvrir le monde du travail de l'autre côté de nos frontières ;
- > Le développement d'e-modules « langue et culture » pour développer ses compétences linguistiques et interculturelles ;
- > Le développement d'une plateforme digitale multimédia pour communiquer et s'informer.

Le projet s'adresse à des étudiants, des bacheliers, des demandeurs d'emploi ou encore à des entreprises à la recherche de stagiaires.

Partenaires: Province de Liège - Maison des Langues, HEC Liège, Hogeschool PXL, Ostbelgien - Fachbereich Pädagogik, Regio Aachen, Zuyd Hogeschool, Univesiteit Hasselt-Centrum Toegespaste Linguïstiek, CommArt Int SA, ROC Leeuwenborgh, Regio IT gesellschaft für informationstechnologie mbh.



Budget :

Budget total du projet:
3.301.423,00 € - Feder: 1.650.711,00 €

L'objectif du projet est de promouvoir:

- > La mobilité sur le marché de l'emploi ;
- > L'interculturalité et l'apprentissage des langues ;
- > La communication et l'échange d'informations.

Pays partenaires du programme Interreg Grande Région

Sont éligibles au programme Interreg V A Grande Région: Le Grand-Duché de Luxembourg ; les Départements de

Zone de programmation INTERREG V-A Grande Région
- Programmgebiet INTERREG V-A Großregion



Meurthe-et-Moselle, de la Meuse, de la Moselle et des Vosges en France ; les Provinces du Luxembourg et de Liège en Wallonie ; le Land de Sarre et le Land Rhénanie-Palatinat (à l'exception de différents Landkreis au Nord) en Allemagne.

Budget:
L'enveloppe totale FEDER du programme s'élève à 139.842.646,00 €.

Exemple de projet Interreg Grande Région:

Projet Regiowood II
Renforcer la gestion durable en forêt privée au profit de toute la Grande Région et de son patrimoine naturel.

Avec ses 2.375.000 hectares, plus du tiers de son territoire, la forêt de la Grande Région constitue une richesse environnementale, sociale et économique majeure.

Cette ressource est détenue par des centaines de milliers de propriétaires, publics et privés. Or, de nombreux propriétaires forestiers privés ne s'inscriraient pas encore dans le cadre de la gestion durable et/ou ne replanteraient pas après récolte. Ces constats résultent d'observations de terrain et de données d'inventaires régionaux réalisés par échantillonnage tous les 10 ans. Sans données précises et actualisées sur la forêt, et sans accompagnement ciblé des propriétaires privés, aucune stratégie de reconquête ni même de préservation durable de la forêt privée ne sera possible.

C'est pourquoi les partenaires de Regiowood II proposent, en conjuguant les expertises scientifiques et autres de chacune des régions, de concevoir un outil de diagnostic et de suivi innovant de la forêt. Il permettra d'identifier les zones à reboiser- les propriétaires privés y seront encouragés via une aide financière - et d'observer les résultats des actions menées. Suivant les régions, les documents d'aide à la gestion durable seront promus, là où ils existent, auprès des propriétaires privés ; ailleurs, ils seront créés. Enfin, les propriétaires forestiers seront accompagnés afin d'adapter leur sylviculture à de nouveaux enjeux (changement climatique, qualité des sols...), améliorant ainsi la résilience des forêts de la Grande Région.

Bénéficiaire chef de file: Ressources Naturelles Développement (RND)
Opérateurs partenaires:
> Centre Régional de la Propriété Forestière (CRPF) Lorraine-Alsace ;
> Ministère de l'Environnement, de l'Alimentation, de la Viticulture et des



Chiffres :

Au 31 décembre 2019, sur 63 projets sélectionnés par le programme, 47 impliquent des opérateurs wallons qui reçoivent une enveloppe de 28.824.724,90 € de budget FEDER.

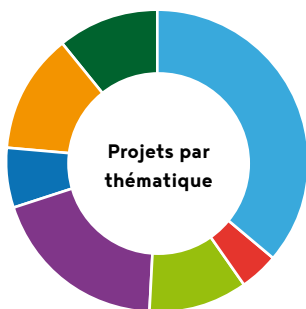

- Recherche & Innovation (17)
- PME (2)
- Tourisme/Culture (5)
- Emploi/Formation (9)
- Santé (3)
- Environnement/Développement durable (6)
- Inclusion sociale (5)

Forêts Administration des Forêts de Rhénanie-Palatinat ;

- > Groupement Interprofessionnel pour la Promotion et l'Economie du Bois en Lorraine (GIPEBLOR) ;
- > Université de Trèves Département de Télédétection et Géomatique ;
- > Université de Liège (ULiège) ;
- > Centre INRA (Institut National de la Recherche Agronomique) de Nancy-Lorraine ;
- > Cellule d'Appui à la Petite Forêt Privée (Office Économique Wallon du Bois) ;
- > Université de Strasbourg (UNISTRA) - Laboratoire ICube - SERTIT ;
- > Université catholique de Louvain (UCLouvain) ;
- > Centre de Développement Agroforestier de Chimay (CDAF) ;
- > Société Royale Forestière de Belgique (SRFB).

Budget:
 Budget total du projet:
 4.260.430,92 € - FEDER 2.556.037,74 €



> PROGRAMME INTERREG V EUROPE DU NORD-OUEST (transnational)

L'ENO est l'une des zones les plus dynamiques et les plus prospères d'Europe. Elle offre de véritables atouts territoriaux qui sont de réelles opportunités de développement futur. En même temps, les Etats membres, les régions et villes de la zone ENO se heurtent à des difficultés environnementales, sociales et économiques qui leur sont souvent communes.

Opportunités et difficultés ne se confinent pas aux frontières. Elles vont au-delà du cadre des gouvernements nationaux et dépassent les frontières administratives. Dans les deux cas, la solution consiste souvent à recourir à une intervention commune. Dans le souci de faciliter ce type

d'intervention, l'Union européenne finance des projets portant sur le développement territorial au moyen du programme INTERREG B ENO. Ce dernier aide les porteurs de projets à tirer le meilleur de ces opportunités de développement ou à transformer ces difficultés en opportunités de changement.

Pays partenaires du programme Interreg Europe du Nord-Ouest.

Pour cette programmation (2014-2020), la zone éligible s'étend sur huit pays ou parties de pays:

- > Des pays entièrement éligibles: Irlande, Royaume-Uni, Belgique, Luxembourg, Suisse (sur fonds propres) ;
- > Des pays partiellement éligibles: Pays-Bas (pas la Frise), France (moitié nord), Allemagne (moitié sud-ouest) ;

Le programme couvre un territoire de 845.000 km² avec une population de quelque 180 millions d'habitants.

Budget :
 L'enveloppe totale FEDER du programme s'élève à 372.330.540,00 €.



Chiffres :

Au 31 décembre 2019, sur 95 projets sélectionnés par le programme, 30 impliquent des opérateurs wallons qui reçoivent une enveloppe de 17.120.144,00 € de budget FEDER.

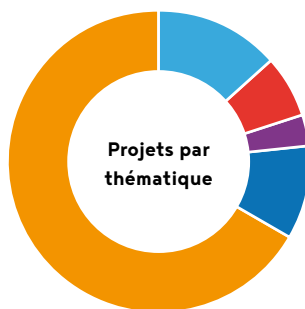

- Recherche & Innovation (4)
- PME (2)
- Emploi/Formation (1)
- Santé (3)
- Environnement/Développement durable (20)

Exemple de projet Interreg Europe du Nord-Ouest:

Projet ST4W

ST4W propose une solution de gestion des expéditions par voie fluviale, offrant aux petits acteurs un accès plus simple et moins coûteux à des données sécurisées.

ST4W propose une solution de gestion des expéditions par voie fluviale, offrant aux petits acteurs un accès plus simple et moins coûteux à des données sécurisées, et leur permettant de partager un service hiérarchique de suivi et de traçabilité des expéditions au niveau de l'unité logistique: quelle palette dans quel navire ?

La solution ST4W offrira une visibilité de bout en bout et sans faille aux acteurs de la chaîne d'approvisionnement:

- > Mise à jour automatique du statut de l'unité logistique (palette, conteneur...);
- > Mise à jour en temps réel de l'ETA (Estimated Time of Arrival) de chaque unité logistique, tout au long de la chaîne d'approvisionnement multimodale;
- > Alerte automatique en cas de retard ou de chargement de la mauvaise unité logistique;
- > Preuve électronique de la livraison à chaque étape: cette plate-forme orientée vers le cloud est basée sur les normes GS1, où chacun est maître de ses propres données et ne les partage qu'avec des partenaires choisis.

Une coopération durable et plus étroite entre les acteurs de la voie d'eau et leurs partenaires de la chaîne d'approvisionnement permettra à un plus grand nombre de clients d'utiliser le transport fluvial (du transfert modal au transfert mental), et par conséquent de réduire les émissions de CO2 de leurs opérations logistiques.

Bénéficiaire chef de file: Multitel

Opérateurs partenaires:

- > CRITT T&L
- > Logistics in Wallonia
- > Technische Universiteit Eindhoven
- > Stichting Bureau Telematica Binnenvaart
- > Institut du droit international des transports

- > Stichting Projecten Binnenvaart
- > Port Autonome du Centre et de l'Ouest
- > Port de Bruxelles - Haven van Brussel
- > Universität Duisburg-Essen (UDE)
- > Blue Line Logistics nv
- > Inlecom System Ltd



Budget :

Budget total du projet: 3.802.823 €
- Feder 2.311.693, 96 €



> PROGRAMME INTERREG V EUROPE (interrégional)

Le programme de coopération interrégionale fait ses débuts en même temps que les premières initiatives INTERREG. À partir de 2000, plusieurs phases du programme s'en suivront ensuite, de 7 ans chacune, pour en arriver actuellement à la 5^{ème} qui débute en 2014 sous le nom d'INTERREG EUROPE. Le programme vise tout particulièrement à contribuer au transfert des bonnes pratiques développées dans un programme opérationnel en faveur de l'investissement pour la croissance et l'emploi (objectifs de la politique de cohésion), mais aussi dans les programmes répondants aux objectifs de la coopération territoriale européenne (CTE), le cas échéant. Le programme devrait également s'appuyer sur des résultats obtenus grâce à des initiatives communautaires pour l'innovation et les intégrer, afin de favoriser l'émergence des « Régions de la connaissance ».



Chiffres :

Au 31 décembre 2019, sur 256 projets sélectionnés par le programme, 10 impliquent des opérateurs wallons qui reçoivent une enveloppe de 1.853.955,00 de budget FEDER.

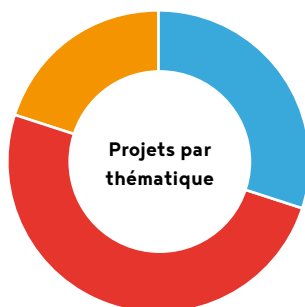

- Recherche & Innovation (3)
- PME (5)
- Environnement/Développement durable (2)



En dehors du cadre de la politique de cohésion, INTERREG EUROPE peut également contribuer aux objectifs de plusieurs autres politiques ou programmes sectoriels, tels que les feuilles de route de l'UE pour une économie à faible émission carbone et l'efficacité des ressources, ou les programmes Horizon2020 et COSME.

Pays partenaires du programme Interreg V Europe.

La zone éligible du programme de coopération interrégionale INTERREG

EUROPE est l'Europe des 28 Etats membres plus la Suisse et la Norvège. Elle demeure ainsi inchangée par rapport au zonage de la période de programmation précédente dans sa définition théorique. Dans la pratique, la zone inclut désormais la Croatie, nouvel Etat membre depuis le 1^{er} juillet 2013. L'ensemble de la zone constitue un territoire d'un total de 286 régions.

Budget:
L'enveloppe totale FEDER du programme s'élève à 359.000.000,00 €.



> PROGRAMME INTERREG V URBACT (Interrégional)

URBACT est un programme européen d'échange et d'apprentissage pour un développement urbain durable. Il permet aux villes européennes ainsi qu'à leurs acteurs de travailler de concert afin de dégager des solutions aux défis urbains qui se présentent à eux. Ce programme vise le partage d'expériences concernant l'identification, le transfert et la dissémination des bonnes pratiques et des solutions pour un développement urbain et rural durable à travers l'Europe.

Dans le prolongement d'URBACT II, ce programme de coopération territoriale européenne poursuit l'objectif de permettre aux villes européennes d'échanger et de travailler ensemble dans une logique de développement urbain durable.

Le programme continue à soutenir l'approche bottom up hautement prisée par les villes et à poursuivre les objectifs EU2020.

Les villes (et particulièrement celles de petites et moyennes tailles) manquent souvent de ressources pour identifier et mettre en œuvre les bonnes pratiques européennes. Ce problème est par ailleurs renforcé par la période d'austérité que l'Europe traverse.

Le programme de coopération INTERREG V URBACT III a été approuvé par la Commission européenne le 12 décembre 2014.

Pays partenaires du programme URBACT

La zone éligible s'étend sur l'entièreté des Etats membres de l'UE, plus la Suisse et la Norvège (sur fonds propres).

Budget :
L'enveloppe totale FEDER du programme s'élève à 74.301.909,00 €.



Rouge: zone pauvre
 Orange: zone en transition
 Bleu foncé: zone « riche » en transition
 Bleu clair: zone riche

CONTRÔLE DES DEPENSES DE LA CELLULE AUDIT ET CONTROLES

Dans le cadre des programmes interrégionaux Europe et Urbact III ainsi que pour le programme Europe du Nord-Ouest et le volet transnational du programme LEADER, WBI au travers de la cellule « audits et contrôles » a effectué le contrôle des dépenses des opérateurs wallons.

Chiffres Clés:

Cela représente un montant total de dépenses certifiées de 3.976.992,90 € dont 2.442.638,71 € de FEDER/FEADER

Activités 2019:

En 2019, le nombre des DC traitées par la cellule pour l'ensemble des quatre programmes s'élève à un total de 81. Cela représente un montant total des dépenses certifiées de 3.976.922,90 € dont une intervention du concours européen de 2.442.638,71 M €.



Chiffres :

Au 31 décembre 2019, sur 70 projets sélectionnés par le programme,
 3 impliquent des opérateurs wallons
 qui reçoivent une enveloppe de 123.122,50 € de budget FEDER.

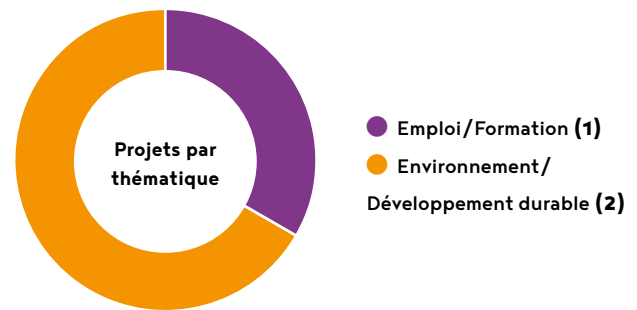

La répartition entre les différents programmes se présente de la manière suivante:

CELLULE AUDIT & CONTRÔLE			
Année 2019			
Programmes	Nombre de demandes de paiement contrôlées	Montant FEDER/ FEADER contrôlé	Montant total contrôlé
Interreg VB Europe du Nord-Ouest	54	2.179.954,32 €	3.631.327,97 €
Interreg VC Europe	13	238.602,90 €	283.357,88 €
URBACT III	0	0	0
LEADER	14	24.081,49 €	62.226,05 €
TOTAL	81	2.442.638,71 €	3.976.992,90 €

BENELUX

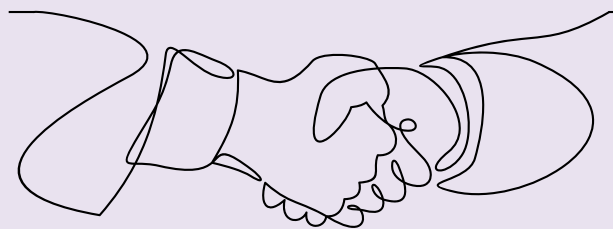

Le Benelux est un accord de coopération intergouvernementale entre la Belgique, les Pays-Bas et le Grand-Duché de Luxembourg pour laquelle WBI joue le rôle de coordinateur.

> La coopération Benelux

Les relations entre l'État fédéral et les entités fédérées dans le cadre du Benelux sont régies par l'accord de coopération du 30 juin 1994 sur la représentation de la Belgique auprès des organisations internationales poursuivant des activités relevant de compétences mixtes, et de l'accord de coopération du 5 juin 2009 sur la représentation de la Belgique au sein des Institutions de l'Union Benelux et l'adoption de positions et la coordination interne y relatifs. Les positions belges sont prises au sein de la plateforme de concertation Benelux.

La Région wallonne et la Communauté française sont représentées au sein de cette plateforme par WBI, qui assure la coordination vers les différents Cabinets et Administrations.

Cette coordination porte sur:

- > La préparation des réunions des Sommets Benelux et du Comité de Ministres ;
- > La préparation du plan annuel et du programme de travail commun pluriannuel ;
- > Le suivi des Groupes de travail auxquels participent les représentants des

administrations concernées (p.ex. marché du travail, qualifications professionnelles, transports, gestion des déchets, environnement-développement durable...).

> Faits marquants en 2019:

Mai 2019

Signature de la Déclaration politique renouvelée des Gouvernements des États membres de l'Union Benelux et de Rhénanie du Nord-Westphalie sur le développement d'une coopération plus étroite. Une coopération institutionnalisée s'est mise en place avec la Rhénanie du Nord-Westphalie en 2008 par la signature d'une Déclaration politique commune. Cette coopération couvre notamment les domaines de l'énergie, de l'environnement, du territoire et de la sécurité.

En 2018, à l'occasion du dixième anniversaire de la déclaration politique, les partenaires ont convenu de développer structurellement et d'approfondir substantiellement la coopération.

La Déclaration politique renouvelée actualise et concrétise la Déclaration de

2008 et vise à renforcer et à intensifier la coopération dans les domaines de la sécurité intérieure, de l'énergie, de l'industrie chimique, du marché du travail et de la mobilité des travailleurs, des transports, de la gestion des crises et de la protection des catastrophes, du climat et de la numérisation.

Novembre 2019

Les ministres de l'Enseignement supérieur des pays du Benelux et leurs homologues des États baltes (Estonie, Lettonie et Lituanie) ont signé une déclaration d'intention sur la reconnaissance automatique des niveaux des diplômes de l'enseignement supérieur. Les pays du Benelux et les États baltes reconnaissent déjà automatiquement les diplômes des autres États-membres au sein de leurs pays ou régions respectifs et jouent de ce fait un rôle de précurseur au sein de l'Union européenne. Par le biais de cette déclaration politique, les ministres souhaitent établir un pont entre les deux coopérations régionales afin de donner une impulsion à la création d'un espace européen de l'enseignement supérieur.



Pays concernés : Belgique, Pays-Bas, Grand-Duché de Luxembourg, France, Rhénanie du Nord, Westphalie, États baltes.

Francophonie

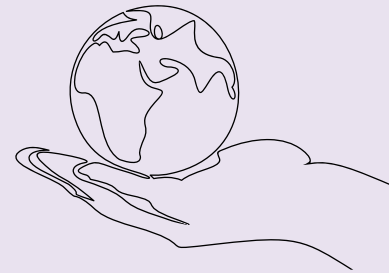

2019 a confirmé l'engagement de la FWB pour une Francophonie dynamique, tant comme creuset de valeurs que comme espace de coopération. Parallèlement à son implication au sein des instances, la FWB y a poursuivi, avec l'appui déterminant de la Wallonie, son action en faveur du développement.

> La Fédération Wallonie-Bruxelles et les instances francophones

Première à se tenir depuis la désignation de Mme Louise Mushikiwabo comme Secrétaire générale, la 36^e session de la Conférence ministérielle de la Francophonie (CMF) s'est déroulée à Monaco, les 30 et 31 octobre 2019, sur le thème « Réconcilier la planète et l'humanité ». Conduisant la délégation de la FWB, le Ministre-Président Pierre-Yves Jeholet a partagé avec la CMF le constat que, précisément par rapport au thème retenu, le gouvernement de la FWB s'est fixé une ambition qui, d'un point de vue général, recoupe plusieurs axes cardinaux de la programmation de l'OIF pour les années 2019 à 2022. Et, d'un point de vue plus particulier, le gouvernement de la FWB entend œuvrer à la conscientisation de chacune et chacun par rapport à l'urgence climatique, avec une attention spéciale pour notre jeunesse, elle qui, demain, portera cette société réconciliée avec la planète pour en devenir, à terme, elle-même la garante. Cette ambition pour notre jeunesse va de pair avec un renforcement de ses compétences face au défi des nouvelles technologies et du numérique.

Au-delà des valeurs et défis ainsi évoqués autour du thème de cette session, les Ministres ont largement échangé autour de la réflexion en cours sur l'avenir et les orientations de l'OIF à la veille de la célébration de son cinquantenaire, réflexion à laquelle la FWB contribue tout aussi activement en siégeant au sein du Groupe de réflexion sur les orientations et gouvernance de la Francophonie. Les questions de gouvernance, dont celle budgétaire, ont, par ailleurs, constitué un des sujets évoqués par la Secrétaire générale et le Ministre-Président lors de leur rencontre.

Au titre des décisions essentielles, la Conférence a adopté le projet de budget révisé de l'OIF pour 2020, sa programmation 2019-2022 révisée ainsi que différentes Résolutions, portant notamment sur les Océans, le 30^e anniversaire de la Convention des Nations unies relatives aux droits de l'enfant ou encore le rôle de l'innovation dans la promotion de la science, de l'éducation et de l'économie numérique. Résolution portée par l'AUF et la FWB. Enfin, la 9^e édition des Jeux de la Francophonie, du 23 juillet au 1^{er} août 2021, a été officiellement attribuée à la RDC.

> La Fédération Wallonie-Bruxelles, la Wallonie et la coopération francophone

A l'instar de la valorisation de la diversité culturelle, la défense du français à l'étranger reste, bien entendu, un des fondamentaux originels de notre engagement en Francophonie et c'est à ce titre que le Département Francophonie de WBI s'est, notamment, associé au lancement de la Journée internationale des professeurs de français (JIPF) initiée par la Fédération internationale des Professeurs de français (FIPF) et célébrée, à partir de 2019, le 28 novembre de chaque année. Mais, au-delà, la langue française constitue désormais un vecteur multiforme à travers lequel la FWB et la Wallonie apportent désormais leur concours financier aux huit institutions de la Francophonie qui mettent en œuvre son action de coopération, à savoir l'OIF, l'AIMF, l'AUF, TV5 Monde, l'Université Senghor, la CONFEJES, la CONFEMEN et l'APF. Les choix de la FWB et de la Wallonie sont dictés par la recherche de toutes complémentarités et synergies permettant de générer un effet multiplicateur tant en FWB et en Wallonie que dans nos pays partenaires du Sud. Par exemple, c'est ainsi que, dans le prolongement de son engagement en faveur de la prévention de la radicalisation et de l'extrémisme violents

04-WBI dans les cénacles multilatéraux Francophonie

en Francophonie, WBI a organisé, avec le Réseau de prise en charge des extrémismes et radicalismes violents (CREA) du MFWB, le 27 novembre, à Liège, la 2^e réunion du Comité de coordination et de pilotage (COPICO) de FrancoPrev dont la FWB assure la coordination. En marge de cette réunion, WBI a accueilli une délégation de la Commission Nationale Tunisienne de Lutte contre le Terrorisme (CNLT) et de représentants d'ONG tunisiennes actives dans le champ de la prévention. Plus largement, ce sont aussi la formation et l'éducation de base ainsi que l'égalité des genres que soutient la FWB ou encore, avec l'appui de la Wallonie, l'entrepreneuriat des femmes et des jeunes, les projets de pouvoirs locaux, la formation continue pour agents de l'Etat, le numérique et l'innovation.

> Réalisations en 2019

> Visite de la Secrétaire générale de la Francophonie

Du 24 au 26 avril, la Secrétaire générale de la Francophonie, Louise Mushikiwabo, a effectué une visite en Belgique. Le 25, Mme Mushikiwabo a entamé sa visite par une rencontre avec le Ministre-Président Rudy Demotte, et a ensuite été reçue au Parlement de la FWB par le Président Philippe Courard.

En soirée, un cocktail d'initiation a été offert, en son honneur, par le Ministre-Président au Palais des Académies. En préambule, à l'initiative de WBI, la Secrétaire générale a eu l'occasion, avec l'Administratrice générale Pascale Delcomminette, de rencontrer, au sein du Palais, une douzaine de jeunes francophones participant à une formation à l'outil pédagogique « Libres ensemble » organisée par le BIJ et l'OIF à Bruxelles. Mme Mushikiwabo s'est réjouie de ces échanges et a exprimé tout son intérêt pour cette collaboration. Ensuite, une convention pour la création d'une chaire « Mondes francophones » a été signée par Didier Viviers, Secrétaire perpétuel de l'Académie Royale, Jean-Paul de Gaudemar, Recteur de l'AUF et Rudy Demotte, en présence de la Secrétaire générale. Enfin, la soirée a été agrémentée d'une prestation de hip hop de la compagnie Final FX Dance School, composée de jeunes danseurs de la commune de Molenbeek qui avaient représenté la FWB à la 8^e édition des Jeux de la Francophonie et qui s'étaient également produits au Sommet d'Erevan. Le 26 avril, une rencontre de travail avec le Ministre-Président Willy Borsus a permis à la Wallonie de plaider pour un renforcement de la Francophonie économique, principalement dans les secteurs du numérique, de l'innovation et de l'entrepreneuriat.

> 50^e anniversaire de la CONFEJES

Née en 1969, la Conférence des Ministres de la Jeunesse et des Sports de la Francophonie (CONFEJES) assure un rôle de promotion de la jeunesse, des sports et des loisirs au sein de l'espace francophone, par la formation de cadres, le soutien à l'entrepreneuriat et à la vie associative des jeunes ou encore l'accès à la pratique sportive et la professionnalisation du sport. Partenaire de la CONFEJES depuis de nombreuses années, particulièrement via l'appui de la Wallonie au Programme de Promotion de l'Entrepreneuriat des Jeunes (PPEJ), qui organise des formations aux métiers de l'entrepreneuriat à destination de jeunes majoritairement peu ou pas scolarisés ainsi que de leurs encadreurs et finance la création de leurs micro-entreprises, WBI a souhaité s'associer à la célébration du 50^e anniversaire de la CONFEJES et du 30^e anniversaire du PPEJ en contribuant à la participation de jeunes entrepreneurs bénéficiaires du PPEJ aux:



© J. Van Belle - WBI

- *Salon des jeunes entrepreneurs*, organisé, du 11 au 16 mars, à Marrakech, en marge de la 37^e session ministérielle de la CONFEJES et en présence de la Secrétaire générale de la Francophonie ;
- *Salon d'Exposition des innovations*, tenu, du 2 au 5 décembre, à Dakar, dans le cadre de la célébration officielle du cinquantenaire de la CONFEJES et inauguré par l'Administratrice générale de WBI.

➤ **Conférence ministérielle à Monaco**

La DGWB Paris a participé à la 36^e Conférence ministérielle de la Francophonie qui a eu lieu les 30 et 31 octobre 2019 à Monaco. Cette Conférence ministérielle avait pour thème « Réconcilier l'humanité et la planète ».

Sous l'impulsion de la Secrétaire générale, Louise Mushikiwabo, l'Organisation internationale de la Francophonie (OIF) connaît une nouvelle dynamique.

La DGWB Paris a été particulièrement impliquée lors de la 36^e session de la Conférence ministérielle de la Francophonie à Monaco avec la participation du Ministre-Président de la Fédération Wallonie-Bruxelles, Pierre-Yves Jeholet, en charge de la Francophonie. Cette conférence ministérielle constitue un moment important dans la perspective du Sommet du 50^e anniversaire de la Francophonie à Tunis en décembre 2020.

➤ **Soutien de la Fédération Wallonie-Bruxelles auprès de l'ESFAM (Établissement Spécialisé de la Francophonie pour l'Administration et le Management)**

Au travers de WBI, la Fédération Wallonie-Bruxelles soutient depuis de nombreuses années l'ESFAM, Établissement d'enseignement supérieur francophone dans le domaine de l'administration et du management. Cet établissement est une émanation de l'Agence universitaire de la Francophonie (AUF). Depuis quelques années, ce soutien s'exprime par l'octroi de 25 bourses au bénéfice d'étudiants de pays d'Europe centrale et orientale ou de certains pays de la Confédération des Etats indépendants (CEI) mais également par le soutien de stages dans les PME wallonnes ou dans les administrations. Ces bourses permettent de pourvoir partiellement à la subsistance des étudiants qui en sont bénéficiaires. Différents masters sont organisés par cet établissement, certains de ceux-ci l'étant avec le concours de l'ULiège ou de l'UCLouvain.



Budget Francophonie 2019 décliné par institutions et actions: 6.285.124 €

 <p>ORGANISATION INTERNATIONALE DE la francophonie</p>	<p>4.539.577 € dont contribution statutaire: 3.954.577 €</p>	<p>> FWB (4.339.577): contribution statutaire ; programme de valorisation et rayonnement du français ; IFADEM ; ELAN ; mise à disposition conseiller éducation auprès du siège. > Wallonie (200.000 €): IFDD ; entrepreneuriat jeunes et femmes ; FINNOV ; mise à disposition conseiller FPT auprès de l'IFEF.</p>
 <p>AGENCE UNIVERSITAIRE DE LA FRANCOPHONIE</p>	<p>324.000 €</p>	<p>> FWB (274 000 €): programmation générale > FWB (50.000 €): 25 bourses de Master2 pour étudiants PECO à l'ESFAM.</p>
 <p>AIME</p>	<p>500.000 €</p>	<p>> Wallonie: 6 projets des pouvoirs locaux du Sud en renforcement des capacités, au Bénin, Burkina Faso, RD Congo, Rwanda et Sénégal.</p>
 <p>TV5</p>	<p>16.000 €</p>	<p>> FWB: Apprentissage du français</p>
 <p>Université Senghor</p>	<p>210.500 €</p>	<p>> FWB (148.500 €): 48 bourses de Master pour étudiants de 10 pays d'Afrique et Haïti, dont 70% de jeunes femmes ; 9 Prix aux majors de spécialité ; formation Geoffrey DIEUDONNE. > Wallonie (62.000 €): formation continue agents communaux ; formation Geoffrey DIEUDONNE.</p>
 <p>ONFEJES</p>	<p>450.047 € dont contribution statutaire: 20.047 €</p>	<p>> FWB (72.047 €): contribution statutaire ; programmation générale sports et jeunesse ; 50° anniversaire. > Wallonie (378.000 €): PPEJ (création de 90 micro-entreprises, dont 40 portées par des jeunes femmes, dans 11 pays d'Afrique ; missions de terrain en suivi des lauréats ; Portail ; Salon jeunes entrepreneurs à Marrakech et à Dakar).</p>
 <p>confemen</p>	<p>90.000 €</p>	<p>> FWB: Mise à disposition spécialiste politiques éducatives auprès du siège.</p>
 <p>ASSEMBLÉE PARLEMENTAIRE DE LA FRANCOPHONIE</p>	<p>30.000 €</p>	<p>> Formation Geoffrey DIEUDONNE (FWB et Wallonie)</p>
<p>Activités et subventions diverses</p>	<p>125.000 €</p>	<p>> FWB: Subventions à des opérateurs publics et privés francophones, célébration de la Journée internationale de la Francophonie, visite de la Secrétaire générale de la Francophonie à Bruxelles, accueil 2^e réunion COPICO de FrancoPrev, entre autres.</p>

Organisations internationales



Sur le plan multilatéral mondial, WBI a poursuivi, en collaboration avec les Délégations générales à Paris et à Genève, sa mission de contribuer à la présence, à la concertation et aux coordinations des positionnements de la Fédération Wallonie-Bruxelles et de la Wallonie dans les organisations internationales.

Guidé, de manière transversale, par l'Agenda 2030 et le suivi des Objectifs de Développement Durable (ODD) adoptés en 2015 par les Nations unies, un travail de priorisation a donc été effectué par WBI pour se concentrer sur les organisations et les travaux considérés comme prioritaires par nos Exécutifs (v. les Déclarations de politiques régionale et communautaire), dans les domaines relevant des compétences communautaires et régionales.

Les champs de compétence couverts par les organisations internationales englobent aujourd'hui quasiment toute l'étendue des activités humaines.

En 2019, WBI a assuré la participation active des administrations wallonnes aux structures (conseils, groupes de travail) d'organisations internationales telles l'OCDE, l'OIT, l'OMS, l'UNECE, IRENA...

En ce qui concerne ses relations avec l'OIT (Organisation internationale du travail), WBI est sollicité chaque année pour le rapport sur l'application des conventions ratifiées de l'OIT. Mais WBI s'investit plus particulièrement dans les programmes que mène le CIFOIT (Centre International de Formation de l'OIT basé à Turin). En 2019, WBI a reconduit pour 2 ans avec le CIFOIT, un programme de travail à destination des pays du Sud.

Ce programme d'aide à la diffusion des NIT (Normes internationales du travail pour un travail décent) soutient les projets suivants:

- > Formation à destination des organisations d'employeurs: Comment passer d'une économie informelle à une économie formelle ? En Afrique subsaharienne, l'économie informelle emploie plus de 90% de la population active. On s'y trouve dans une économie de subsistance et non une économie de richesse et de valeur ajoutée permettant à l'Etat d'investir. Cela se caractérise par une formation inégale (formation in situ, souvent par le secteur lui-même, n'ayant d'autre forme de compétence que celles acquises au travail par auto-formation, ou dans la famille). L'autre aspect du problème est l'existence d'une inadéquation des compétences entre l'offre d'emplois et les demandeurs d'emplois. En effet, les jeunes titulaires d'un baccalauréat ou d'une maîtrise, ou diplôme d'études supérieures, entrent sur le marché du travail via le secteur informel souvent le seul fournisseur d'emplois. En même temps, les entreprises ont souvent du mal à trouver les compétences dont elles ont besoin, donc comment les entreprises peuvent-elle former pour que ces nouvelles compétences contribuent aux transitions vers la formalité. Une adhésion aux NIT sera une réelle valeur ajoutée pour les entreprises informelles (16 pays africains ciblés).
- > Formation à destination des syndicats: une approche intégrée des NIT (6 pays ciblés : Cameroun, République centrafricaine, Tchad, République du Congo, RDC, Gabon) ;
- > Formation spécifique à destination

des juges, juristes et professeurs de droit: académie sur les NIT. Comment communiquer sur les droits du travail ? (Afrique centrale, Grands Lacs, Afrique subsaharienne, Colombie, Equateur et Pérou) ;

- > Soutien à la gestion des centres de formation professionnelle chargés des mécanismes d'aide à la mise en place de la transition de l'économie informelle vers une économie formelle (pays cibles: Sénégal, Côte d'Ivoire, Mali, Burkina Faso, Tunisie, Mauritanie).

> IRENA



IRENA, l'agence internationale pour les énergies renouvelables créée en 2009, est une organisation intergouvernementale qui soutient les pays dans leur transition vers un futur énergétique renouvelable. Elle compte 160 Etats membres. La Belgique est membre de cette agence depuis 2013, la cotisation étant à charge des 3 entités régionales et du Fédéral. La Wallonie y mène une politique active. Contribuant aux programmes de l'agence depuis 3 ans à hauteur d'1 million d'euros par an, le savoir-faire technique de la Wallonie et ses opérateurs y sont valorisés grâce à la participation régulière de représentants du SPW en charge de l'Energie, tandis que WBI

soutient l'expertise wallonne dans sa représentation et participation à chaque assemblée générale et conseil annuels à Abu Dhabi (E.A.U). En 2019, c'était au tour de la Wallonie d'assurer la représentation de la Belgique dans les Conseils et AG. Son Ministre wallon de l'Energie s'est rendu à l'Assemblée générale.

> Conférence des Parties pour le Climat - COP 25 à Madrid



La Convention Cadre des Nations Unies sur les Changements Climatiques (CCNUCC) a été adoptée en 1992 au Sommet de Rio et a pour objectif la réduction des émissions de gaz à effet de serre. Chaque année en décembre, la COP pour le Climat se réunit pour mettre en place des politiques convergentes et ratifier des mesures servant cet objectif.

Suite à la signature de l'Accord de Paris lors de la COP 21 en 2015, qui organisait la mise en œuvre de mesures à échéance 2020, les Etats membres se réunissaient cette fois en Espagne sous présidence chilienne pour l'adoption d'une série de règles et de modalités sur la mise en action du travail, la confirmation d'engagements budgétaires nationaux et la décision de faire un bilan climatique mondial.

L'Agence wallonne Air Climat participait aux négociations techniques tandis que WBI était mobilisé dans le contexte de la participation du Ministre wallon en charge du climat. WBI participe également aux réunions de la plateforme GIEC Wallonie, dont elle assure la mobilité à l'étranger.

> ERAIFT de Kinshasa



En 2019, WBI a reconduit son soutien financier à l'« Ecole Régionale post-universitaire d'Aménagement et de Gestion Intégrés des Forêts et des Territoires Tropicaux », Institution de droit congolais sous label UNESCO, dont la Direction est assumée par un professeur de l'ULiège.

Outre des professeurs africains, le corps académique de l'ERAIFT compte plusieurs professeurs de l'ULB, l'UCLouvain et Gembloux/ULiège qui y enseignent quelques semaines par an et encadrent de nombreux étudiants. Depuis sa création, l'institution a accueilli des étudiants de 22 pays tout en établissant de nombreux partenariats internationaux, notamment en Afrique, en Asie et en Europe. Elle forme des cadres de haut niveau capables d'imposer des prises de décisions politiques et stratégiques, tenant compte des exigences du développement humain et durable, tout en menant dans les pays en développement une politique d'innovation et de recherche de solutions à la lutte contre la pauvreté (un des Objectifs du Millénaire pour le Développement). L'originalité de l'Ecole est son approche intersectorielle et interdisciplinaire, participative, globale et intégrée, soit une approche systémique.

Au niveau de la Fédération Wallonie-Bruxelles, WBI a concentré ses actions sur:

- > La défense de la diversité culturelle, principalement au travers du suivi de la Convention de l'UNESCO de 2005 sur la protection et la promotion de la diversité des expressions culturelles ;

- > Le respect des libertés fondamentales et des droits humains universellement reconnus (liberté d'expression, de presse, entreprises et droits de l'Homme...);
- > L'attention portée à la situation des personnes vulnérables (enfants, personnes âgées, handicapés) et des groupes spécifiques (femmes, migrants, jeunes), pour une meilleure inclusion sociale et le plein exercice de leurs droits. L'attention de WBI se porte tout particulièrement sur les travaux du Comité des droits de l'homme à Genève et de la Commission du statut de la femme, à New-York ;
- > Le renforcement du rôle de l'Etat, en tant qu'autorité régulatrice de la qualité des services de l'éducation, qu'il s'agisse de la qualité de l'enseignement dispensé, de celle de la formation des enseignants ou encore de celle des méthodes d'enseignement. Cela s'est plus particulièrement traduit par le suivi des travaux éducation de l'UNESCO et de l'OCDE, en collaboration avec les services du Ministère de la Fédération Wallonie-Bruxelles, notamment des progrès accomplis en vue de la réalisation de l'Objectif de Développement Durable relatif à l'éducation (ODD 4) et des 10 cibles correspondantes, ainsi que d'autres cibles en rapport avec l'éducation parmi l'ensemble des ODD ;
- > L'importance du patrimoine culturel, tant matériel qu'immatériel, porteur d'identité et vecteur de valeurs, telle qu'elle est abordée et défendue au sein du Comité Directeur de la Culture, du Patrimoine et du Paysage du Conseil de l'Europe, du Comité intergouvernemental pour la sauvegarde du Patrimoine culturel immatériel ou encore du Comité du Patrimoine mondial de l'UNESCO ;
- > La reconnaissance de principes éthiques à travers l'adoption de normes dans les domaines les plus divers (changement climatique, société de l'information, pratique médicale...). C'est d'ailleurs à l'initiative de WBI que des experts de la Fédération Wallonie-Bruxelles siègent, à titre personnel ou en tant

que représentants belges, au sein du Comité international de bioéthique et du Comité intergouvernemental de bioéthique de l'UNESCO.

Le Département Multilatéral mondial s'attache à faire entendre la voix des entités fédérées belges francophones et à favoriser la participation de leurs représentants (Ministres, fonctionnaires, experts...) sur la scène multilatérale. Des dizaines de missions sont ainsi prises en charge annuellement.

Un autre volet important des diverses tâches remplies par le Département Multilatéral mondial est la coordination des exercices périodiques de rapportage sur l'application en droit interne des dispositions contenues dans un certain nombre d'instruments internationaux adoptés par les Nations unies et ratifiés par notre pays, en lien avec les droits de l'Homme.

Ainsi cette année, WBI a fourni des contributions aux rapports belges sur la mise en œuvre du Pacte relatif aux droits économiques, sociaux et culturels, et au 2^e et 3^e Rapport combiné sur l'application de la Convention relative aux droits des personnes handicapées.

Cette action de coordination se poursuit d'ailleurs au moment de la défense orale de ces rapports devant les organes conventionnels, à Genève, comme ce fut le cas en 2019 auprès du Comité des droits de l'Enfant, pour le Rapport quinquennal de la Belgique sur l'application et le suivi de la Convention internationale relative aux droits de l'Enfant, ou encore devant le Comité des droits de l'Homme s'agissant du 6^e Rapport concernant le Pacte relatif aux droits civils et politiques.

De même encore, WBI fut associé à la visite d'examen rendue en Belgique, en février, par le Groupe de travail d'experts sur les personnes d'ascendance africaine des Nations unies. Ainsi WBI a organisé les rencontres avec les Ministres concernés comme avec les autorités communales des Villes de Liège, Namur et Charleroi.

WBI a également fourni un travail conséquent de compilation des réponses aux divers questionnaires et enquêtes émanant de plus en plus fréquemment des organisations internationales, comme en 2019, le questionnaire concernant l'antisémitisme adressé par le Rapporteur spécial des Nations unies sur la liberté de religion ou de conviction.

Indépendamment de ces relations diplomatiques « officielles » auprès des organisations internationales « classiques », WBI assure également un suivi des travaux menés dans des cadres moins formels comme ceux entrepris, entre autres, au sein de l'Agence mondiale anti-dopage, du Forum pour la Gouvernance de l'Internet ou encore de l'International Holocaust Remembrance Alliance (IHRA).

Coordination en amont, au plan interne, présence aux travaux eux-mêmes pour y porter la parole des entités fédérées francophones..., il reste, au-delà, à mentionner d'autres pans importants:

- > WBI assure la défense des candidatures déposées en vue d'une reconnaissance internationale par une action de sensibilisation et de promotion. Cette année, des efforts spéciaux ont été portés pour la préparation de la candidature multinationale (Belgique, France, Suisse, Italie et Luxembourg) de l'Art musical des sonneurs de trompe au patrimoine immatériel ou encore pour la candidature d'inscription transnationale des « Grandes villes thermales d'Europe » au patrimoine mondial de l'UNESCO ;
- > Nerf de la guerre, le financement des activités de ces organisations internationales à travers l'apport de contributions obligatoires ou volontaires récurrentes (p.e. au Fonds européen de la Jeunesse du Conseil de l'Europe, au Fonds international pour la Diversité culturelle, au Fonds du Patrimoine mondial et au Fonds du Patrimoine immatériel de l'UNESCO...).

Dans la définition de leurs politiques, la Fédération Wallonie-Bruxelles et la Wallonie recourent aux possibilités d'expertise et de comparaison qu'offrent les organisations internationales. Parmi celles-ci, l'OCDE avec son expertise dans de nombreux secteurs retient l'attention. L'OCDE promeut une croissance inclusive favorisant la prospérité, l'égalité des chances et le bien-être pour tous. L'organisation produit des études basées sur les faits pour aider la définition des politiques publiques. Que ce soit pour l'éducation, les affaires sociales, la recherche, l'innovation, la coopération au développement, l'agriculture, l'environnement ou la politique de développement régional, l'OCDE au travers de ses comités et groupes de travail intergouvernementaux représente un capital ressource.

Dans ce contexte, WBI à travers son département multilatéral et sa Délégation générale à Paris auprès de l'OCDE, en synergie avec les directions générales sectorielles du MFWB et du SPW assure la participation de Wallonie-Bruxelles aux travaux de l'OCDE dans les domaines précités.

> Budget Organisations internationales

- > IRENA (énergies renouvelables): 16.927 € (missions)
- > Climat (COP - GIEC - Défenseurs de la Terre): 27.791 € (subvention et missions)
- > CIFOIT: 210.000 € (subvention)
- > ERAIFT: 10.000 € (subvention)
- > UNESCO
 - Cotisation au Groupe Francophone de l'UNESCO: 200 € (obligatoire)
 - Contribution au Fonds pour la sauvegarde du Patrimoine culturel immatériel: 7.648,07 € (obligatoire)
 - Contribution au Fonds international pour la diversité culturelle: 50.000 € (volontaire)
 - Contribution au Fonds du Patrimoine mondial de l'UNESCO: 9.700 € (obligatoire)

- > ONU
 - Contribution à l'Académie de Droit international de La Haye: 5.000 € (volontaire)
 - Contribution à l'Association pour les Nations unies: 5.000 € (volontaire)
- > IHRA
 - Contribution IHRA: 8500 € (obligatoire)
- > CONSEIL DE L'EUROPE
 - Contribution au Fonds Européen pour la Jeunesse: 31.029,45 € (obligatoire)
- > EPRA (Plateforme européenne des Instances de Régulation)
 - Affiliation du CSA à l'EPRA: 3.400 € (volontaire)

Les principales actions en 2019

UNESCO

> LA MINISTRE GLATIGNY À LA MINISTÉRIELLE INCLUSION ET MOBILITÉ DANS L'ENSEIGNEMENT SUPÉRIEUR DE L'UNESCO

« La mobilité académique permet de faire circuler les cerveaux, pas de les faire fuir » a insisté la Ministre Glatigny lors de la réunion UNESCO inclusion et mobilité dans l'enseignement supérieur le 13



novembre 2019.

La réunion ministérielle a rassemblé une centaine de ministres du monde entier de l'enseignement supérieur. Cette réunion précédait l'adoption de la « convention sur la reconnaissance des qualifications relatives à l'enseignement supérieur ». Lors de son introduction, la directrice générale de l'UNESCO, Audrey Azoulay, a insisté sur les trois enjeux auxquels l'enseignement supérieur est confronté de par le monde: inclusion et inégalités, massification de l'enseignement supérieur et mobilité, révolution des compétences et des apprentissages. La ministérielle se tenait en marge de la 40^e Conférence générale de l'UNESCO.

Les efforts de la Délégation générale Wallonie-Bruxelles (DGWB) auprès de l'UNESCO ont permis l'intervention de la Ministre de l'enseignement supérieur de la Fédération Wallonie-Bruxelles Valérie Glatigny lors de la conférence, l'une des 30 ministres à intervenir parmi les 100 ministres participants. Son intervention remarquée par l'assemblée a insisté sur l'importance de la mobilité académique, « mobilité permettant de faire circuler les cerveaux, pas de les faire fuir ».

En marge de la réunion, la Ministre Glatigny a eu des rencontres bilatérales avec ses homologues marocain et québécois.



Impacts

- > Après l'intervention de la Ministre, la Délégation du Portugal a contacté la Délégation Wallonie-Bruxelles pour demander du soutien à l'élaboration de la recommandation science ouverte de l'UNESCO. Wallonie-Bruxelles a ainsi présenté la candidature d'un expert au Comité consultatif science ouverte pour la préparation de cette recommandation. Le processus de sélection est en cours.
- > En marge de la bilatérale avec le Ministre marocain de l'enseignement, la Ministre Glatigny a été interviewée par la télévision marocaine sur la collaboration académique entre le Maroc et Wallonie-Bruxelles.

> « LA CULTURE, UN LEVIER ESSENTIEL POUR PRÉSERVER NOS DÉMOCRATIES »

Plus de 120 ministres de la culture dont la Ministre de la FWB, Bénédicte Linard, ont réaffirmé l'importance de la culture pour la réalisation des Objectifs de Développement Durable (ODD) au Forum des Ministres de la culture de l'UNESCO le 19 novembre.

Vingt ans après la dernière réunion des ministres de la culture en 1998, l'UNESCO souhaitait réaffirmer l'importance du dialogue multilatéral et du rôle central de la culture dans les politiques publiques et leurs impacts sur le développement durable. Les discussions ont abordé divers aspects tels la promotion du patrimoine culturel, l'économie créative, le soutien à l'éducation artistique, le rôle de la diplomatie culturelle ou encore les manières dont les Conventions culturelles de l'UNESCO contribuent à la réalisation des ODD.

Dans son intervention, la Ministre Linard a insisté sur le rôle rassembleur de la culture, levier essentiel pour préserver nos démocraties. En marge du Forum, elle a rencontré de nombreux ministres de la culture. Wallonie-Bruxelles a ainsi réaffirmé son engagement dans un multilatéralisme constructif.



Valérie Glatigny, Ministre de l'enseignement supérieur de la Fédération Wallonie-Bruxelles depuis septembre 2019.
© J. Van Belle - WBI

Le Forum a été précédé d'une série d'études régionales sur les priorités et tendances des politiques culturelles synthétisées dans le document « Culture et politiques publiques pour le développement durable ». L'UNESCO a également profité du Forum pour publier une méthodologie sur la contribution de la culture aux ODD (Indicateurs Culture|2030). Cette méthodologie a pour but d'aider les décideurs en créant sur le thème de la culture et du développement un discours cohérent, solide et fondé sur des données. Le Forum se tenait en marge de la 40^e Conférence générale de l'UNESCO.



Impacts

- > Wallonie-Bruxelles a ainsi réaffirmé son engagement dans un multilatéralisme constructif.
- > La Ministre Linard a également eu une réunion bilatérale avec la Secrétaire générale de la Convention 2005 sur la diversité culturelle, Danielle Cliche (qui a depuis rejoint la Division égalité des genres.).

> LES SITES MÉMORIELS DE LA GRANDE GUERRE AU SERVICE DE LA PAIX

La Wallonie a coorganisé un colloque le 18 décembre 2019 sur la manière dont les sites patrimoniaux liés aux conflits contribuent aux objectifs de paix en vue d'une candidature au Patrimoine mondial de l'UNESCO.

L'objectif de cette journée aux Invalides à Paris était d'explorer le duo guerre-paix et de voir en quoi des sites patrimoniaux liés à des conflits pouvaient devenir des plaidoyers de paix et réconcilier les mémoires en lien avec l'objectif de l'UNESCO d'élever les défenses de la paix dans l'esprit des hommes. Le colloque a rassemblé une soixantaine d'experts du monde entier: historiens, sociologues, gestionnaires de sites mémoriels, diplomates, etc. Ils ont débattu de la reconnaissance des patrimoines de mémoire, de l'historicité des conflits et de la diversité des mémoires.

Ce colloque contribuait ainsi à la réflexion générale lancée en 2018 par le Comité du Patrimoine mondial sur la compatibilité de l'inscription de sites liés à des conflits avec les conventions UNESCO suite à

la candidature au patrimoine mondial de l'UNESCO des sites funéraires et mémoriels de la première guerre mondiale en France et en Belgique.

Côté wallon, l'Agence wallonne du patrimoine (AWaP) était l'un des trois organisateurs du colloque et la Délégation générale Wallonie-Bruxelles (DGWB) a livré le mot d'accueil et de clôture. Elle a insisté sur le caractère vivant, apaisé et porteur d'espoir de la mémoire ainsi que l'implication de toutes les parties au conflit pour la candidature des sites funéraires et mémoriels de la Première Guerre mondiale. Cette candidature est donc en accord avec l'esprit des objectifs de paix de l'UNESCO. L'historienne Laurence Van Ypersele de l'UCLouvain a également modéré le panel sur l'historicité des conflits.



Impacts

- > Participation à la réflexion sur la compatibilité de l'inscription au patrimoine mondial de sites liés à des conflits avec les conventions UNESCO.
- > Faire avancer le dossier franco-belge des « Sites funéraires et mémoriels de la Première Guerre mondiale » pour une inscription au patrimoine mondial de l'UNESCO.

> WALLONIE-BRUXELLES À L'UNESCO PARTICIPE À L'ACTION POUR AUGMENTER LA VISIBILITÉ DES FEMMES SUR WIKIPÉDIA

À l'occasion de la Journée internationale des femmes, la DGWB Paris a participé à l'initiative #WIKI4WOMEN à l'UNESCO visant à augmenter massivement le nombre de profils de femmes sur Wikipédia. L'égalité des genres est une priorité transversale de l'UNESCO. À l'occasion de la journée internationale des femmes, le 8 mars 2019, la DGWB Paris a participé pour la deuxième année consécutive à l'initiative #WIKI4WOMEN organisée par la Fondation Wikimedia et l'UNESCO à son siège à Paris.





#Wiki4Women est un mouvement contributif ayant pour objectif de rendre plus visibles les femmes sur Wikipédia en augmentant de manière significative le nombre de profils de femmes via la création ou la traduction de biographies.

En 2019, le siège de l'UNESCO et ses bureaux de Bangkok, New Delhi, Almaty, Le Caire et Lima ont accueilli des contributeurs. A Paris, les profils de femmes s'étant distinguées dans les domaines de l'UNESCO - éducation, sciences, information et culture - étaient privilégiés. Face au succès de l'événement, la fondation Wikimedia a décidé de pérenniser le projet.

> PARTAGE À L'UNESCO DE L'EXPÉRIENCE FRANCOPHONE DANS LA PRÉVENTION DE L'EXTRÉMISME VIOLENT

La Délégation générale Wallonie-Bruxelles (DGWB) à Paris a organisé, lors d'une réunion du Groupe des amis de la Prévention de l'extrémisme violent (PEV) de l'UNESCO, la présentation du réseau francophone « FrancoPREV » par Olivier Plasman de la Fédération Wallonie-Bruxelles et Gregory Robert de l'OIF pour mettre en valeur l'engagement de Wallonie-Bruxelles dans ce domaine et favoriser les synergies entre l'UNESCO et la Francophonie.

Lancé en décembre 2018 à Bruxelles, FrancoPrev est le premier réseau francophone dédié à la prévention de l'extrémisme violent. Il a pour objectif de renforcer la coopération et les capacités d'action des pouvoirs publics et des sociétés civiles des membres de la Francophonie dans ce domaine.

FrancoPREV a notamment mentionné la culture comme outil de prévention, rappelant le succès de la pièce de théâtre de Wallonie-Bruxelles « Jihad » d'Ismaël Saïdi présentée en Belgique et à l'étranger. Interrogé par la France sur la coopération du réseau avec les médias, Olivier Plasman a mentionné les travaux du Conseil supérieur de la FWB en matière de lutte contre le discours de haine.

L'exposé de FrancoPREV a suscité un vif intérêt à l'UNESCO et a permis de mettre en avant l'action de la FWB à travers l'OIF.

Outre le groupe des amis de la PEV, l'UNESCO est également active dans la prévention du radicalisme violent à travers plus de 150 activités dans divers secteurs tels que le dialogue interculturel, l'éducation à la citoyenneté mondiale ou encore la lutte contre le financement du terrorisme par le trafic des biens culturels. Son action s'inscrit dans le cadre du Plan d'action de l'ONU pour la prévention de l'extrémisme violent.

OCDE



> LA WALLONIE À LA RÉUNION SUR LE DÉVELOPPEMENT RÉGIONAL DE L'OCDE D'ATHÈNES

La Délégation générale Wallonie-Bruxelles (DGWB) à Paris a présenté les stratégies wallonnes pour faire face au changement climatique et à la révolution numérique à la ministérielle de l'OCDE sur le développement régional à Athènes. Selon une étude des Nations Unies, deux tiers des Objectifs de Développement



Durable (ODD) ne pourront pas être atteints sans la participation des villes et régions. Lors de la réunion ministérielle du développement régional de l'OCDE sur le thème « L'impact des mégatendances sur les régions » à Athènes les 19 et 20 mars 2019, la DGWB Paris a représenté la Wallonie.

La réunion a permis un échange enrichissant sur les risques et opportunités du numérique, les défis démographiques à venir, la contribution des régions et des villes en vue d'atteindre les ODD et la lutte contre le changement climatique.

A cette occasion, la Wallonie a présenté son action pour saisir les opportunités des mégatendances du changement climatique et de la révolution numérique et pour atténuer les risques, notamment à travers la stratégie numérique Digital Wallonia, la deuxième stratégie de développement durable, le Plan Energie-Climat 2030, le Plan Air-Climat-Energie 2016-22 et le plan wallon d'investissement 2019-2024.

A l'issue de la ministérielle, les États ont adopté la Déclaration d'Athènes sur les politiques pour forger un avenir meilleur pour les régions, les villes et les zones rurales. Cette déclaration reconnaît le rôle essentiel des politiques de développement régional pour faire face aux mégatendances, aux inégalités et pour favoriser la croissance économique inclusive.

Prolongeant l'action de WBI, la Délégation générale Wallonie-Bruxelles (DGWB) à Genève relaie et fait entendre la voix des gouvernements belges francophones dans les organisations internationales (l'Office des Nations unies à Genève et les institutions spécialisées) en se focalisant sur les priorités concertées avec WBI:

> DROITS DE L'HOMME (HCDC)

La DGWB Genève a participé activement à la présentation du rapport de la Belgique devant le Comité des droits de l'enfant en février 2019, aux côtés d'experts de la FWB et de la Wallonie. Avec la Représentation permanente de la Belgique, WBI et l'intéressé, la Délégation a examiné les modalités de soutien à la candidature de Monsieur Benoît Van Keirsbilck au Comité des droits de l'enfant, notamment auprès du Groupe des Ambassadeurs francophones (GAF).

La Délégation a suivi les trois sessions annuelles du Conseil des droits de l'Homme, sur les questions et situations des pays intéressant plus particulièrement nos gouvernements dont, l'intégration des droits de l'homme, droits de l'homme et climat, droits de l'homme et entreprises, la peine de mort, les droits de l'enfant, les droits de la femme, le droit à l'environnement et à un logement convenable, la liberté de religion, les droits des personnes handicapées, les minorités, le terrorisme, les droits culturels, l'orientation sexuelle, les libertés d'opinion, d'expression et d'association, le droit à l'éducation.

En octobre, la DGWB Genève a été active au sein de la délégation belge lors de la présentation du rapport périodique de la Belgique devant le Comité des droits de l'Homme aux côtés des experts de la Wallonie et de la Fédération Wallonie-Bruxelles.

En ce qui concerne l'Examen périodique universel, dont le groupe de travail s'est réuni trois fois en 2019, la DGWB a apporté sa contribution concrète à l'implication de nos Parlements dans



cet exercice. Elle a ainsi favorisé, lors de la 42^e session du Conseil des droits de l'homme la participation de la Députée au Parlement de la FWB Madame El Yousfi, comme paneliste de l'événement « le rôle des parlementaires dans la mise en œuvre des recommandations de l'EPU et des ODD », organisé par UPR-info.

La DGWB a également suivi la réunion Beijing+25 sur la condition de la femme, le Forum sur les minorités, le Forum sur les entreprises et les droits de l'homme ainsi que les commémorations des 30 ans de la Convention des droits de l'enfant.

Dans le cadre de ces dernières, la Déléguée générale WB et le Représentant permanent de l'OIF furent invités à intervenir dans une table ronde sur les « Enfants fantômes » - No Birth Registration, No Rights - organisée à l'ONU le 11 novembre 2019 par l'Association « Regard de femmes » en collaboration avec l'Association du notariat francophone.

La langue française est également un axe prioritaire de l'action de la Délégation qui a participé activement aux travaux du GAF Genève auprès des Nations Unies et à ses différents groupes de travail (droits de l'homme, numérique, langue française...) relayant pleinement le rôle actif de la FWB à l'OIF.

> LE NUMÉRIQUE

Défini comme priorité des gouvernements, la DGWB Genève s'est particulièrement investie dans cette question. Elle a suivi de près les négociations plurilatérales sur l'e-commerce à l'OMC. Elle a contribué activement à la CSTD (Commission Science et Technologie pour le Développement de l'ECOSOC), ce qui a permis l'inclusion de la stratégie Digital Wallonia ainsi que de deux de leurs projets dans le document de travail de l'intersession de cette commission en novembre 2019 (et dans le rapport final en 2020).

En outre, la DGWB a organisé en décembre 2019, avec l'ALS basé à Lausanne, un séminaire sur « l'éducation à l'ère du numérique », qui a réuni des représentants des organisations internationales (CNUCED, UNESCO, CERN, OIT, CICR), des représentants académiques (UNIL, EPFL) ainsi que des représentants du secteur privé (ancien DG de Google France dans le panel) et de la société civile.

> **CNUCED (Conférence des Nations unies sur le commerce et le développement)**



En ce qui concerne le suivi de la thématique du développement, notamment à la CNUCED, une belle collaboration de travail a été construite avec Mme Isabelle Durant, Secrétaire Générale adjointe de cette institution, débouchant sur des pistes de collaboration concrète proposées à WBI. La DGWB Genève s'est en outre vue confier la présidence d'un groupe de travail de la CNUCED en Septembre 2019 (Programme stratégique et budget), dont les négociations ont abouti sur des décisions de consensus bienvenues, puisque cela ne s'était pas produit depuis deux ans, et nous permettant de nous profiler en soutien actif à un multilatéralisme efficace.

> **L'emploi et le travail à l'OIT**



Organisation
internationale
du Travail

En complément du suivi de la Représentation permanente de la Belgique, la DGWB Genève a participé aux différentes sessions et réunions en se focalisant sur certains points prioritaires intéressant plus directement le Gouvernement wallon:

- > L'approche genre: participation active au panel « Une avancée décisive vers l'égalité entre les hommes et les femmes » dans le cadre de la Journée internationale des Femmes, le 8 mars 2019 ;

- > La DGWB a participé également au 335^e Conseil d'administration de l'OIT (14 au 28 mars 2019) qui a dégagé deux tendances claires: celle des travailleurs qui voient dans le Centenaire, l'occasion de relancer le pacte social, renforcer la fonction normative de l'OIT et réaffirmer le principe fondamental qui établit que « le travail n'est pas une marchandise » et, celle des employeurs, qui ont plutôt plaidé pour que le mandat de l'OIT se concentre sur une reconnaissance de l'emploi productif ;

- > Participation à la 108^e Conférence internationale du Travail (juin) - « Conférence du Centenaire » - avec l'adoption de deux instruments clefs pour l'avenir du travail et la réaffirmation du mandat de l'OIT: la Déclaration du centenaire de l'OIT et la Convention et la Recommandation sur la violence et le harcèlement au travail ;

- > Suivi des sessions de haut niveau, au cours desquelles la Belgique a rappelé les défis du changement climatique, l'évolution démographique et la transformation technologique et numérique ;

- > Participation à la 337^e Session du Conseil d'administration (28 octobre au 7 novembre 2019) qui a réaffirmé le rôle moteur de l'OIT dans l'avenir du travail, son mandat ainsi que ses valeurs et principes.

> **LA SANTÉ**

En collaboration avec la Représentation permanente de la Belgique, la DGWB Genève a suivi, à la demande spécifique de l'AVIQ et de WBI, certains points du Conseil exécutif de l'OMS et de l'Assemblée mondiale de la Santé.

> **LE VIEILLISSEMENT**



La DGWB Genève a suivi en novembre les travaux de la 12^e réunion du Groupe de travail sur le vieillissement de l'UNECE (Commission Economique des Nations Unies pour l'Europe), conjointement avec le représentant fédéral du SPF Sécurité sociale, dont il est ressorti la question des compétences numériques et de la formation tout au long de la vie pour garantir l'inclusion des personnes âgées dans la vie active. La Belgique y a présenté les rapports de la COCOF et de la Région wallonne sur les bonnes pratiques en matière de vieillissement.

05

Notre Organisation

Les États généraux

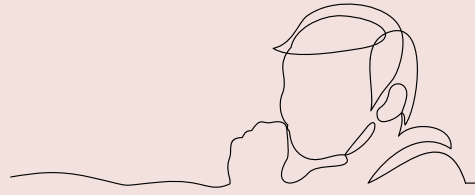

Dès 2018, et pour la première fois dans l'histoire de l'institution, WBI s'est engagé dans une réflexion de fond, intitulée les États généraux, en sollicitant ses partenaires et usagers afin que son positionnement et la définition de ses missions répondent mieux aux besoins de ses usagers et à son environnement.

Des enquêtes externes et internes, des focus groupes, des tables rondes avec les parties prenantes et avec les secteurs concernés (culturels, enseignement, recherche...) se sont enchaînés.

Plus de 880 parties prenantes ont participé à ces enquêtes, groupes de travail ou rencontres individuelles afin de remettre à plat la vision, la stratégie et les moyens pour atteindre ses objectifs. L'exercice a été accompagné par les consultants Akkanto et Acemis.

Les conclusions concluent à un très bon taux de satisfaction quant au service rendu (plus de 80%) et un très bon résultat (95%) quant à l'utilité des services offerts. Les recommandations ont été partagées avec toutes les équipes en juillet 2019. Le travail à mener se situe davantage sur le « comment mieux réaliser les missions de WBI » dont les 5 métiers ont été réaffirmés:

- > Représentation diplomatique ;
- > Soutien au développement de projets ;
- > Promotion ;
- > Mise en réseau ;
- > Conseil et veille stratégique.

Ainsi les 4 enjeux sur lesquels WBI va porter son attention dans les mois et années qui viennent sont:

- > **Enjeu 1:** Clarifier et rendre visible le positionnement de WBI ;
- > **Enjeu 2:** Développer des relations sous un mode partenarial ;
- > **Enjeu 3:** Améliorer l'expérience des usagers de WBI ;
- > **Enjeu 4:** Améliorer l'expérience des collaborateurs de WBI.

Le plan d'action, qui sera lancé en 2020, a été défini avec 8 chantiers ciblant une amélioration autour de la communication interne et externe, de la digitalisation, de la simplification administrative (en ce compris la lisibilité des aides et le principe de confiance), du renforcement du métier de veille et de l'amélioration des dispositifs de la coordination de la politique internationale.

L'objectif final est d'offrir les meilleurs services à nos usagers, de collaborer au plus près avec nos partenaires et de faire davantage rayonner la Wallonie, la Fédération Wallonie-Bruxelles et les opérateurs.

Perspectives

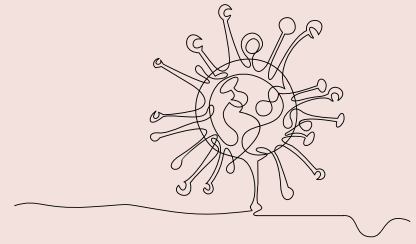

Fin 2019, le coronavirus a commencé à toucher la ville de Wuhan en Chine. Le virus s'est rapidement propagé à travers la planète durant l'année 2020 pour devenir une pandémie. Cette crise sanitaire inédite constitue un marqueur dans l'histoire. Le coronavirus a profondément changé nos vies et notre rapport au monde. Nos sociétés, les relations entre les peuples et la géopolitique mondiale ont été modifiées.

La crise du Covid-19 nous a amenés à nous interroger sur la vulnérabilité de notre monde, sur le niveau d'interdépendance des sociétés, sur les menaces qui pèsent sur notre planète.

A la crise sanitaire, politique et sociale, il faut ajouter celle du développement humain qui a révélé des fragilités, qu'il s'agisse des systèmes éducatifs ou de santé et qui s'est traduite par une amplification des inégalités.

Notre regard sur la mondialisation a changé mais les échanges internationaux ne s'arrêteront structurellement pas. Ce ne serait d'ailleurs pas souhaitable car ils sont intrinsèquement porteurs de valeurs et de progrès. Mais notre expérience collective de ces derniers mois doit nous inciter à anticiper les crises à venir, à maîtriser la globalisation et à travailler à une meilleure coopération internationale.

La crise révèle et précipite la nécessité d'une approche globale, systémique et nécessairement mondiale. L'outil existe, il est mondial, il est multilatéral, c'est l'agenda 2030 et ses 17 objectifs de développement durable.

WBI s'inscrit dans cette ambition. Les dimensions de responsabilité sociétale et environnementale, de durabilité ou d'égalité des genres constituent les fondements de notre action.

2020 sera une année charnière. Les objectifs stratégiques et opérationnels de WBI intégreront les priorités des gouvernements exprimées dans les Déclarations de politique régionale et

communautaire et traduites dans une nouvelle Note de politique internationale. Les enseignements de la crise sanitaire mondiale, les objectifs de développement durable se retrouveront au cœur de ces objectifs. Et bien évidemment, la promotion de la langue française et des valeurs qu'elle recouvre sera au centre de l'attention de WBI, alors que la Francophonie célébrera ses 50 ans en 2020.

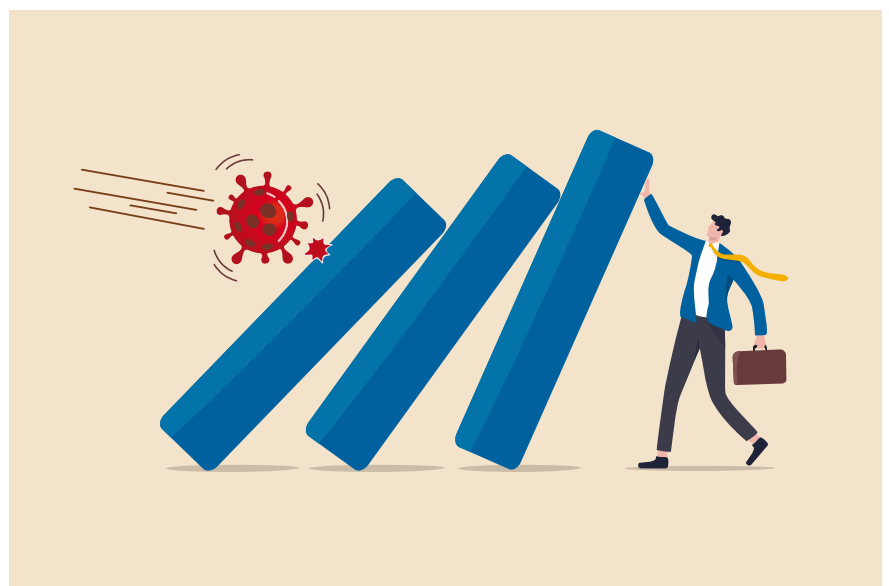

05-Notre Organisation

Perspectives

Parallèlement, le suivi des États généraux se matérialisera par un plan d'action et la mise en place de chantiers destinés à transformer notre organisation. WBI va se concentrer sur quatre enjeux dans les mois et années à venir : clarifier et rendre visible le positionnement de WBI, développer des relations sous un mode partenarial, améliorer l'expérience des usagers de WBI et améliorer l'expérience des collaborateurs de WBI.

Il s'agit d'une véritable mise à plat, sans tabou, de notre modèle organisationnel qui constitue une première dans l'histoire de WBI. L'objectif final vise à offrir les meilleurs services à nos usagers, à collaborer au plus près avec nos partenaires et à faire davantage rayonner la Wallonie, la Fédération Wallonie-Bruxelles, la COCOF, ainsi que nos opérateurs sur base d'une stratégie priorisée et partagée.

Afin d'augmenter notre efficacité et de mieux appréhender notre environnement en mutation, nous travaillons sur un renforcement de l'influence et de la cohérence de nos réseaux à l'étranger en consolidant les synergies des représentations diplomatiques, sectorielles et économiques (WBI, AWEX, APEFE, ALAC, ALS, WBT, etc.). Tous les leviers diplomatiques seront optimisés dans un souci de plus grande lisibilité.

Dans un monde en pleine transition numérique, WBI souhaite profiter des opportunités apportées par les nouveaux modes de communication et les plateformes digitales. Nous améliorerons notre communication vis-à-vis de tous les publics - citoyens, usagers, opérateurs, gouvernements, organisations internationales et ONG - au niveau national et international.

Le maître-mot de WBI sera l'agilité pour un alignement sur les attentes des autorités, des opérateurs et des citoyens afin de fournir un soutien plus adapté et des structures plus efficaces.

Renforcer les liens entre citoyens de Wallonie-Bruxelles et citoyens du Monde permet de promouvoir nos valeurs et de relever les défis de la mondialisation en valorisant les opportunités pour surmonter les égoïsmes, les nationalismes et l'individualisme. Pour 2020 et les années à venir, grâce à ses actions, grâce à ses réseaux, grâce à son positionnement, WBI restera un fervent défenseur des valeurs de l'État de droit, de la Démocratie, de la justice sociale et des libertés fondamentales ; celles qui fondent son engagement au niveau international.



Elio Di Rupo, Ministre-Président de la Wallonie
© J. Van Belle - WBI



Annexes

Organigramme

DIRECTION GÉNÉRALE

Administratrice générale
Pascale DELCOMMINETTE

Coordination

Véronique GABREAU
Laurie DELCOURTE

Administrateur général adjoint
Michaël LAMHASNI

Secrétariat

Christine REMU

COORDINATION GENERALE E.I.W.B/QUALITE

Sophie MALEMPRE

STRATEGIE ET SERVICE AU PUBLIC

Hélène GUILLOT

RELATIONS BILATERALES

Inspecteur général
Christian CARETTE

Secrétariats

Chantal STALLAERT
Adélaïde DEMOUSTIER
Nadine GHEKIERE
Missions de fonctionnaires,
fiches pays
Pierre MOISSE

Point de contact COCOF
Georges LETAYF

1. EUROPE DES VOISINS GESTION CONJOINTE RELATIONS BILATÉRALES/COOPÉRATION TERRITORIALE

Responsable
Sabrina CURZI

Secrétariat/assistant
Denis GAYZAL

France

Chef de service
Alice JOSEPH

Danse, théâtre, CELF, CWB,
littérature, cinéma Coopération
scientifique, Arts plastiques,
musique, DGWB
Brigitte BOULET
Adélaïde DEMOUSTIER
Secrétaire
Nadine GHEKIERE
Pierre MOISSE
Yoon-Hee ROVILLARD

Grand-duché de Luxembourg

Chef de service
Maxime OSSENA

Brigitte BOULET
Yoon-Hee ROVILLARD

Grande Région (Institutionnel)

Chef de service
Maxime OSSENA

Allemagne

Chef de service
Maxime OSSENA

Denis ROTTENBERG
Brigitte BOULET
Yoon-Hee ROVILLARD

Pays-Bas

Chef de service
Michel DELSAUX

Secrétaire
Nadine GHEKIERE

2. EUROPE HORS VOISINS (ZONE A)

Responsable de zone
Frédéric WAUTERS

Equipe d'assistants et
secrétariat : Raphaël BIXHAIN,
Denis ROTTENBERG,
Sandra NICOLEAU,
Isabelle BATUTIAKO,
Nadine GHEKIERE

Val d'Aoste, Suisse, Autriche, Italie, Espagne, Malte, Portugal

Chef de service
Sylvie SCHREIBER

Denis ROTTENBERG
Sandra NICOLEAU

Royaume-Uni, Irlande, Pologne

Chef de service
Jonathan BANGELS

Isabelle BATUTIAKO
Sandra NICOLEAU

Pays Baltes, Suède, Norvège, Danemark, Islande, Finlande

Chef de service
Frédéric WAUTERS

Denis ROTTENBERG
Sandra NICOLEAU
Raphaël BIXHAIN

Slovénie, Croatie, Serbie, Monténégro, Bosnie-Herzégovine,

Macédoine, Kosovo
Chef de service
Frédéric WAUTERS

Raphaël BIXHAIN

2. EUROPE HORS VOISINS (ZONE B)

Responsable de zone
Georges LETAYF

Equipe d'assistantes :
Isabelle BATUTIAKO,
Stéphanie MELOTTE,
Karin THIRY

République tchèque, Slovaquie, Turquie, Ukraine, Ouzbékistan, Kazakhstan, Azerbaïdjan, Chypre, Grèce, Géorgie

Chef de service
Georges LETAYF

Isabelle BATUTIAKO
Stéphanie MELOTTE

Hongrie, Bulgarie, Roumanie, Albanie, Moldavie

Chef de service
Jonathan BANGELS

Karin THIRY

3. PAYS INDUSTRIALISÉS OU ÉMERGENTS

Responsable
Vinciane PERIN

Dorothee HAUQUIER

Amérique du Nord : Québec, Canada, États-Unis

Chef de service
Vinciane PERIN

Tous pays
Didier DE LEEUW
Caroline DIOP

Amérique latine

Chef de service
Alexandre GOFFLOT

Tous dossiers
Dorothee HAUQUIER

Russie - Arménie - Inde - Pakistan

Inde-Pakistan
Zohra BOUAZZA
Patricia DUVIEUSART

Chine

Chef de service
Aboubacar CHARKAOU

Tous dossiers
Isabelle REGNIER
Fonds mobilité
Patricia DUVIEUSART

Japon, Corée, Israël

Chef de service
Aboubacar CHARKAOU

Fonds mobilité
Patricia DUVIEUSART
Tous dossiers
Isabelle REGNIER

Autres pays d'Asie du nord, Océanie

Chef de service
Aboubacar CHARKAOU

Zohra BOUAZZA
Patricia DUVIEUSART
Isabelle REGNIER

Autres pays

Chef de service
Jean-Marie ANTOINE

4. AFRIQUE DU NORD ET PROCHE-ORIENT

Directeur, chargé de mission,
Palestine
Fabrice SPRIMONT

Palestine
Nadine PETIT

Chef de service Maroc
Vincent DUVIGNEAUD

Josiane KEUSER

Chef de service Algérie
Jean-Marie ANTOINE

Cécile FOUARGE

Chef de service Liban, Tunisie
Véronique DOYEN

Caroline VANDENWOUWER
Cécile FOUARGE

COOPÉRATION AU DÉVELOPPEMENT

Coordination stratégique, Task Force coopération au développement (en ce compris, avec la CASIW)

Stéphan PLUMAT
Fabrice SPRIMONT
Alain VERHAAGEN

1. DIRECTION DE LA COOPÉRATION DIRECTE

Directeur
Coordination opérationnelle et
administrative
Stéphan PLUMAT

Directeur chargé de mission
Coordination stratégique
Fabrice SPRIMONT

Michaël VERLAINE

**République démocratique du Congo,
Rwanda, Burundi, Bénin**

Chef de service Burundi, République
démocratique du Congo (Culture,
COCOF et conventions locales)
Anne DECHAMPS

République démocratique du Congo
(Education, et formation, Agriculture
et développement économique)
Danielle BOESMANS

Rwanda
Laura STERNON
Bénin
Josiane KEUSER

Guinée, Sénégal

Chef de service
Pierre DU VILLE

Guinée
Nadine PETIT
Sénégal
Laura STERNON

Burkina Faso

Chef de service
Jean-Marie ANTOINE

Danielle BOESMANS

Haïti

Chef de service
Véronique DOYEN

Caroline VANDENWOUWER

**Sud-est asiatique (Vietnam,
Cambodge, Laos)**

Chef de service
Pierre DU VILLE

Tous dossiers
Zohra BOUAZZA

2° APEFE

Directeur
Stéphan PLUMAT

Luc AMEYE
Sigrid DE MEESTER
Nathalie FORSANS
Marie-France LEBAILLY
Walter COSCIA
Alexia GERMEAU
Benoit STIEVENART
Fanny TABART

François VANDERAUWERA

Guillaume DELECOURT
Philippe DOHET
David JACOB
Rose-Marie MICHIELS
Etienne PINCHART
Bryan RICCOBON
Viviane SOMERS
Sabrina TROCH

**3° DIRECTION DE LA COOPÉRATION
INDIRECTE - APPUI AUX ACTEURS
DE LA COOPÉRATION**

Directeur
Alain VERHAAGEN

Programmes d'appui
Chef de service
Danielle MOREAU

Micheline ASSUMANI LUGOLO
Caroline SAUVAGE

4° CASIW

Responsable
Béatrice CLARINVAL

Sophie TORFS
Christine GIMINNE

**CONTROLE LICENCES-
ANALYSE DE POLITIQUE
ETRANGERE**

Directeur, chargé de mission
Olivier GILLET

Christophe KIRIDIS
Ann SOMERS

MULTILATERAL MONDIAL

Direction générale
Inspecteur général
Jean-Claude HENROTIN

Secrétariat
Martine FOSTIER

**Nations Unies (dont Unesco,
Développement durable) - Conseil
de l'Europe - OCDE (Compétences
CFWB) - Forum sur la gouvernance
de l'internet**

Chef de service
Mariem FAURE
Faket AHMETAJ

Farah AMER

**Organisations internationales
relevant des compétences régionales
(OCDE - OMS - IRENA - COP N.U -
OIT -....)**

Chef de service
Laurence DEGOUDENNE

Faket AHMETAJ

Farah AMER

**OCDE (Compétences wallonnes
économie, innovation/recherche)**

Inspecteur général
Economie
Recherche et Innovation
Jean-Claude HENROTIN

**Transversalités Minorités - Droits de
l'homme - Dialogue des civilisations**

Farah AMER

**DEPARTEMENT UNION
EUROPEENNE**

Direction générale -
Inspecteur général
Gouvernance économique
Jean-Claude HENROTIN

Secrétariat
Martine FOSTIER

Relations extérieures de l'UE
BENELUX
Coopération au développement
Luc PAQUE

Compétences régionales à l'Union
Chef de service
Emploi, Formation, Intégration
sociale, Coordination Stratégie UE
2020
David RAMOS DA SILVA

**Politique commerciale commune -
Environnement - Développement
durable**

Chef de service
Politique commerciale commune
- Environnement - développement
durable
PCC - Energie
Politique de cohésion transport
Anne-Sophie BEINE

**Dossiers juridiques et
institutionnels**
Chef de service
Nicola LOLLO

**Droit communautaire - réseau des
correspondants Europe pour le
Gouvernement fédéral, Aides d'état**
Chef de service
Nicola LOLLO

**COOPERATION
TERRITORIALE
EUROPEENNE**

Inspecteur général
Christian CARETTE

Responsable
Sabrina CURZI

Secrétariat/assistant
Denis GAYZAL

**Audits et contrôles : ENO, URBACT,
EUROPE et LEADER**

Chef de service
Dominique NEEF de SAINVAL

Carmelo SCIFO
Aurore BASTOGNE

Aïcha BOUKHATEM

**INTERREG France-Wallonie-
Vlaanderen (Transfrontalier)**

Chef de service - Autorité de gestion
Autorité wallonne « chef de file »

**INTERREG Grande Région
(transfrontalier)**

Chef de service
Kevin ANDRZEJEWSKI

**INTERREG Euregio-Meuse-Rhin
(Transfrontalier)**

Chef de service
Michel DELSAUX

**Interreg Europe du Nord-Ouest
(Transnational)**

Chef de service
Point de contact

Interreg EUROPE

URBACT (Interrégional)

Chef de service
Alice JOSEPH

INTERACT (interrégional)

Chef de service

LEADER (transnational)

Médiateur transfrontalier

Annexes Organigramme

FRANCOPHONIE

Secrétariat
Christiane MONNOM

Coordination

Directeur
Alain VERHAAGEN

Budget

Isabelle FONTAINE

Secrétariat
Christiane MONNOM

Programmes

Environnement, développement durable
Anne DECHAMPS

Christiane MONNOM

POLITIQUES SECTORIELLES

Administrateur général adjoint
Michaël LAMHASNI

Secrétariat
Christine REMU

CULTURE - AGENCES WBM, WBIMAGES, WBTD, WBDM ET WBA

Chef de Service
Emmanuelle LAMBERT

Pascale SEGERS

Coordination

Justine CLAISSE

Architecture - Grands événements
Lettres et livre
Laurence DEGOUDENNE

Arts plastiques
Pascale EBEN
Cirque, Arts de la rue, Théâtre et danse
Julie GAVROY
Musique
Caroline JENNEN
CSA, colloques culturels en FWB et à l'étranger, programme Livres en sciences humaines
Mathilde LEJEUNE
Arts plastiques, musique
Anne VANDEN BOSSCHE
Cinéma
Eléonore VENTI
Aide à la décentralisation culturelle (ADC), Festivals en FWB
Parnian ZAHIRI

Wallonie-Bruxelles Architectures

Nathalie BRISON
Selda CINAL

Wallonie-Bruxelles Design Mode

Coordinatrice
LAURE CAPITANI

Giorgia MORERO
Leslie LOMBARD

Wallonie-Bruxelles Images

Directeur
Eric FRANSSSEN

Julien BEAUVOIS
Geneviève KINET
Alice LEMAIRE

Wallonie-Bruxelles Musiques

Directeur
Julien FOURNIER

Jessica DUPONT
Liliana GRAZIANI
Elise DUTRIEUX
Olivier LEIDGENS
Alexandre TABANKIA

Wallonie-Bruxelles Théâtre Danse

Coordinatrice
Véronique LAHEYNE

Séverine LATOUR
Isabelle MESTDAGH

Transversalité Recherche

Chef de service
Jessica MICLOTTE

Marie BEHEYT

Cédric CAPETTE
Maddy TIEMBE

Bourses d'études internationales, ALAC - promotion Etat de droit - Santé Affaires sociales

Directrice - Chef de service
Pascaline VAN BOL

Marie-Sophie WERY

Elise ABRASSART
Angélique DERUYSSCHER
Anoula KINNEN
Mireille MEURIS
Rime MOURTADA
Joëlle PORSON
Michel-Ange VINTI

Enseignement - WB CAMPUS

Chef de service
Cécile LIEGEOIS

Loïc LEFEVRE
Aline FRANCHIMONT
Brenda DRION

Jeunesse

Bureau International Jeunesse
Directrice
Laurence HERMAND

Gloria ARICI
Véronique BALTHASART
Joël DECHARNEUX
Anne DEMEUTER
Marie-Josée HANSOTTE
Gaëlle LE BRETON
Marianne MANES
Fabien MANGIN
Christine MATTON
Fabien MICHAUX
Alain MOLLERS
Irina SECHERY
Stéphane NOWAKOWSKI

François BESTARD
Hélène CIESLAK
Isabelle DEGULNE
Amélie FRANÇO
Laurent DESSY
Thierry DUFOUR
Imad EL ALOUI
Marie-France JEUNEHOMME
Sophie EVRARD
Pascale SAMYN
Stefan SAMYN

BUDGET/Conseil financier

Budget

Chef de service
Dominique VANEMMEN

Audrey GEORGES

RESEAUX À L'ETRANGER

Réseaux Wallonie-Bruxelles à l'étranger

Directeur
Nicolas DERVAUX

Coordination
Philippe SCHAYNIAK

Chef de service
Emerha BOYENGE

Anne SIRAUT

AUDIT

Audit interne

CONTROLE DES ENGAGEMENTS BUDGETAIRES

Directeur coordinateur des supports
Nicolas DERVAUX

Contrôle des engagements budgétaires

Chef de service - coordination
Dominique VANEMMEN

Audrey GEORGES

RESSOURCES HUMAINES

Administrateur général adjoint
Michaël LAMHASNI

Secrétaire
Christine REMU

Directeur

Nicolas DERVAUX

Secrétariat
Nadine KEMPENERS
Anne SIRAUT

Fonction publique, gestion administrative, pécuniaire du personnel (y compris les réseaux ALAC/ALS pour les aspects RH), évaluations, recrutements, formations

Coordination
Fabienne COOREMAN

Cécile ROGISTER

Elise ABRASSART
Pierre ATKINSON
Emerha BOYENGE
Steffi DECOEN
Nadine KEMPENERS
Anne SIRAUT

COLLOQUES

Directeur coordinateur des supports
Nicolas DERVAUX

Chef de service
Fabrice FORTI

Julie WIERINCKX

SERVICE JURIDIQUE ET REGLEMENTATION FONCTION PUBLIQUE

Administrateur général adjoint
Michaël LAMHASNI

Secrétaire
Christine REMU

Directeur coordinateur des supports
Chef de service
Nicolas DERVAUX

Mputu NZEZA-KULUANGU

RESSOURCES LOGISTIQUES

Directeur coordinateur des supports
Nicolas DERVAUX

Coordination
Philippe SCHAYNIAK

Logistique/intendance
Chef de service
Hinde YOUSSEF

Economat
Isabelle CARTILIER
Katty HOBIN
Marguerite NIKOLAOU

Transports
Jean-Pierre GILLOT
Francis VANVAL
Anas SAMADI

Bâtiments - Implantations (y compris les délégations)

Isabelle CARTILIER
François DEFOSSEZ
Chahrazad ELAACHIRI
Katty HOBIN
Roland GOETHALS
Beytullah GULAL
Marguerite NIKOLAOU
Marc VAN LOOCK

Accueil, téléphonie, distribution interne, expédition, valise diplomatique

Didier BEKAERT
Lamia BEN SLIMAN
Nordine EL BOUHLALI
Maryse HAMELLE
Kilumba MASSAMBA
Thierry MICHAUX
Awa NIASSE
Ghislaine RAMANANTSOA
Mohamed SAMAD
Marina STEENMANS

Indicateur
Nathalie DEWULF
Chantal ENGIELSZER

Informatique
Administration du système
Michel-Ange CURATO
Alain MALISOUX

Aide aux agents
Yves HABRAN
Thierry MICHAUX
Michaël POLEUR
Philippe VANDEVOORT

Vérification des tiers dans RHEA
Françoise VANDERLINDEN
Isabelle VANDEZANDE
Fabienne BOVRISSE

Gestion documentaire
Alain DANKELMAN

Appui administratif à la
coordination des supports
David DEMINNE

COMPTABILITE

Comptabilité
Directeur coordinateur des supports
Nicolas DERVAUX

Comptabilité générale
Chef de service
Laurence DIAZ DELWASSE

Eve BRASSEUR
Laetizia CAPONNETTO
Alain CLEVES
Mamadou DIALLO
Anne DIET
Noura EL KOUROUJ
Jean-Michel ERRICO
Audrey GEORGES
Mélanie HACHEZ
Laura HERMANS
Louise PRINS
Hélène TSIMBOMBO
Rajaâ YOUSSEF

Trésorerie et comptabilité
« délégations »
Alain MASSET

MARCHES PUBLICS

Administrateur général adjoint
Michaël LAMHASNI

Secrétaire
Christine REMU

Directeur coordinateur des supports
Nicolas DERVAUX

Chef de service
Noëllie GOUDALT

Julie EVERAERDT
Brigitte DELALUNE
Isabelle PAULUS
Julien VANDERKELEN

COMMUNICATION

Directeur - chef de service
Nicolas WILLEMS

Alexis BLANC
Sabrina DE PAEPE

Presse
Chef de service
Dominique LEFEBVRE

Marjorie BAJOT
Emmanuelle STEKKE

Multimédia
Chef de service
Pascal DI PRIMA

Patrick BLAISE
Jérôme MARTENS
Jérôme VAN BELLE

Documentation et Banque de
données
Cécile DE MIDDELEER
Brigitte SUCHECKI

Supports promotionnels et grands
événements
Chef de service
Annie ROMAIN

Angelo GALSTER
Ronny GILLES

PROTOCOLE

Chef de service
Annie ROMAIN

Protocole
Angelo GALSTER
Ronny GILLES

MISSIONS

Directeur coordination des supports
Nicolas DERVAUX

Chef de service
Annie ROMAIN

Missions

Barbara BRIDOUX
Marie-Noëlle DAGNELIES
Marie-Françoise DEGHILAGE
Philippe DUCHESNE
Véronique DUCORNEZ
Rachida TMIM
Gatienne DUBOIS
Julie WIERINCKX
Karin VAN CAENEGEM
Philippe RAMPENBERGH
Aurore WOUTERS
Charlotte COLIGNON

TRAITES

Administrateur général adjoint
Michaël LAMHASNI

Secrétaire
Christine REMU

Inspecteur général
Christian CARETTE

Chef de service
Frédéric RYCHTER

Mputu NZEZA-KULUANGU

SERVICE INTERNE DE PREVENTION ET DE PROTECTION AU TRAVAIL

Directeur coordination des supports
Nicolas DERVAUX

Conseiller en prévention
Chef du Service S.I.P.P.
Eric VANDELOOK

Réseaux à l'étrangers

Postes diplomatiques Wallonie-Bruxelles

PAYS	FONCTION	VILLE	NOM	PRÉNOM	TÉLÉPHONE	EMAIL	ADRESSE
Allemagne	Délégué général	Berlin	HOMANN	Alexander	+49 30 20 6186 409 /10	delegation-berlin@dgcfw.de	52-53, Jägerstrasse D-10117 - Berlin
Belgique	Délégué général	UE	DELAVAL	Thierry	+32 2 233 03 08	thierry.delaval@diplobel.fed.be	Rue Belliard 65 1040 Bruxelles
Canada	Déléguée générale	Québec	WEINBLUM	Sharon	+1 418 69241 48	walbru.quebec@dwb.qc.ca	43, rue de Buade, Bureau 520 Québec (Québec) G1R 4A2
Chili	Délégué général	Santiago	POPPE	Eric	+56 2 2322580	walbru.santiago@123.cl	Calle Carmencita 25 Oficina 112 Piso 11 Las Condes 755-0157 Santiago Chili
Chine	Délégation WBI-AWEX	Pékin	COLOGNESI	Justine	+86 010 85 32 58 85	beijing@walbru.be	Embassy of Belgium, 6 San Li Tun Lu, Beijing 100600 PR CHINA
Congo (Rép Dém)	Déléguée générale	Kinshasa	BRAHY	Kathryn	+243 998 01 08 00	relat.publiques@walbru.cd	Avenue des Aviateurs, 66 Kinshasa RDC
Congo (Rép Dém)	Conseillère - Cheffe de Bureau	Lubumbashi	KITOKO KABEYA	Annie	+243 972 60 51 53	lubumbashi@walbru.cd	115, Avenue Sandoa coin Maniema - LUBUMBASHI (RDC)
France	Délégué général	Paris	CLAIRBOIS	Marc	+33 1 53 85 05 10	m.claibois@walbru.fr	274, Boulevard Saint-Germain 75007 - Cedex 07 - Paris France
France (Centre W-B)	Directrice	Paris	PECOURT	Stéphanie	+33 1 53 01 96 96	s.pecourt@cwbf.fr	127-129, rue Saint-Martin 75004 Paris (France)
Maroc	Délégué général	Rabat	KASAJIMA	Motonobu	+212 537 67 40 87	rabat@delwalbru.be	4, rue Jaâfar As Sadik - quartier Agdal - 10080 Rabat (Maroc)
Pays-Bas	Délégué général	La Haye	RUTTEN	Benoît	+31 70 310 66 94	delegation@walloniebruxelles.nl	Lange Voorhout, 86 - NL - 2514 EJ Den Haag, PAYS-BAS
Pologne	Déléguée générale	Varsovie	CAPELLE	Laurence	+48 22 583 70 01	walbru@varsovie.pl	Ul. Skorupki, 5 00-546 Varsovie - Pologne
Roumanie	Délégué général	Bucarest	ROYAUX	David	+40 21 314 06 85 /65	walbru.bucarest@rdsmail.ro	26-28, Str. Stirbei Voda (3 ^e étage) Secteur 1 Bucarest - Roumanie
Sénégal	Délégué général	Dakar	GALL	Yann	+221 33 849 29 70	y.gall@delwalbru.be	Avenue des Jambaars, 14 - Dakar
Suisse	Déléguée générale de la Fédération Wallonie-Bruxelles et de la Wallonie en Suisse	Genève	REUTER	Fabienne	+41 22 715 39 70	geneve@delwalbru.be f.reuter@delwalbru.be	Délégation générale Wallonie-Bruxelles à Genève 56, rue de Moillebeau 1209 Genève - Suisse
Tunisie	Délégué général	Tunis	SAELENS	Christian	+216 71 280 458 / 446 / 435	saelens.walbru@gnet.tn	4, rue Slaheddine El Ayoubi mutuelleville 1002 Tunis
Vietnam	Représentant a.i.	Hanoi	DERVAUX	Nicolas	+84 (4) 38 31 52 40	walbruhanoi@walbruvietnam.org	Centre DEHEA 5 ^e étage (505) 360 KIM MA Ba Dinh Hanoi - Vietnam

Les Agents de Liaison Scientifique (ALS)

PAYS	VILLE	NOM	PRÉNOM	TÉLÉPHONE	EMAIL	ADRESSE
Allemagne	München	QUINTYN	Mathieu	+49 89 237 099 67	m.quintyn@wbi.be	Belgisches honorarkonsulat / Belgische Wirtschaftsvertretungen Wallonie-Bruxelles International Maximiliansplatz 12a - 80333 München
Brésil	São Paulo	DUMONT	Julie	+ 55 11 977 400 477	j.dumont@wbi.be	Agência USP de Inovação, Avenida Torres de Oliveira 76, 05347-902 São Paulo - Brasil
Canada	Québec	SELLEZ	Adrien	+1 514 569 2796 (mobile)	a.sellez@wbi.be	Quartier de l'Innovation - 1361, rue William - Montréal (QC) Canada - H3C 1R4
États-Unis	New York	VAN CAUTER	Maxime	+1 85 733 38 951 (mobile)	m.vancauter@wbi.be	Belgian-American Chamber of Commerce in the US, Inc. 1177 Avenue of the Americas, Flr 7 New York NY 10036
Suède	Stockholm	SPRIMONT	Henri	+46 70 167 93 94 (mobile)	h.sprimont@wbi.be	Embassy of Belgium / BOX 1040 101 38 Stockholm
Suisse	Lausanne	KOLAROV	Vassil	+41 765 79 75 90	v.kolarov@wbi.be	Université de Lausanne (UNIL) Service des Relations internationales 1015 Lausanne

Les Agents de Liaison Académique et Culturelle (ALAC)

PAYS	VILLE	NOM	PRÉNOM	TÉLÉPHONE	EMAIL	ADRESSE
Afrique du Sud	Stellenbosch	DAVID	Julie	+27 82 835 0982	j.david@wbi.be j.david@alac-wbi.be	Stellenbosch University Private Bag X1 - Matieland 7602 Stellenbosch - South Africa
Brésil	Belo Horizonte	MEUNIER	Elodie	+55 3199 7111 421	e.meunier @alac-wbi.be	Universidade Federal de Minas Gerais - Campus Pampulha Av. Presidente Antônio Carlos, 6627 Faculdade de Letras, 4º andar, sala 4039 CEP: 31270-901 Belo Horizonte - Minas Gerais- BRESIL
Chili	Concepcion	RASSON	Alice	+ 56 941827151 +32 498 26 28 92	a.rasson @alac-wbi.be	Universidad de Concepcion Campus Concepcion, Facultad de Humanidades y Arte Victor Lamas 1290 Concepcion - CHILI
Chine	Pekin	SCHAUB	Michael	+ 8615901475541	m.schaub @alac-wbi.be	Beijing Foreign Studies University 2, Xisanhuan beilu - B.P. : 8936-18 Haidian, Pékin 100089
Croatie	Zagreb	HANOT	Nicolas	+385 92 380 7995	n.hanot @alac-wbi.be	Sveucilista u Zagrebu Filozofski Fakultet/Odsjek za romanistiku Ivana Lucica 3 10 000 Zagreb
Hongrie	Budapest	CARLIER	Stéphane	+36 14116500(ext. 5764) +36 14116500 (ext.5750) +36 306576770 (gsm)	s.carlier @alac-wbi.be	Eötvös Lorand Tudományegyetem(ELTE) Francia Tanszék - Museum Krt. 4/C 1088 Budapest
Japon	Kyoto	MARIAGE	Céline	+81 80 4236 8933	c.mariage @alac-wbi.be	Kyoto Seika University 137 Iwakura-Kino-cho, Sakyo-ku, Kyoto 606-8588, Japon
Lituanie	Vilnius	CRETEUR	Stéphanie	+370 686 69 183	s.creteur @alac-wbi.be	Vilniaus universitetas - Filologijos fakultetas Vertimo studiju katedra - Universiteto g. 3 01513 VILNIUS
Pologne	Cracovie	GIRAUD	Marie	+48 570 663 207 +48 507 898 597	m.giraud @alac-wbi.be	Uniwersytet Jagiellonski Krakowie Instytut Filologii Romanskiej al. Adama Mickiewicza 9A/327 31-120 Cracovie
Royaume-Uni	Leicester	LAMBERT	Simon	+44 748 207 6533	s.lambert @alac-wbi.be	School of Arts University of Leicester LE1 7RH Royaume-Uni
Serbie	Belgrade	FONTEYN	Bertrand	+38 1(0)631840580	b.fonteyn @alac-wbi.be	Romanistika Filoloski Fakultet Studentski trg, 3 - 11000 Belgrade

Chargés de projets locaux

PAYS	VILLE	NOM	PRÉNOM	TÉLÉPHONE	EMAIL	ADRESSE
Etats-Unis	New York	NGUYEN	Karine	+1 212 586 51 10	k.nguyen @awex-wallonia.com	Consulat général de Belgique - Bureau économique et commercial One Dag Hammarskjöld Plaza, 885 Second Ave, 41st Fl New York, NY 10017 / Etats-Unis
Royaume-Uni	Londres	ROUSSEAU	Joséphine	+44 207 235 0616	j.rousseau @awex-wallonia.com	Ambassade de Belgique - Bureau économique et commercial AWEX Embassy of Belgium 17 Grosvenor Crescent / London SW1X 7EE
Japon	Tokyo	FUJII	Miè	+81 3 3262 0951 Fax: +81 3 3262 0398	m.fujii @awex-wallonia.com	Ambassade de Belgique - Bureau économique et commercial AWEX 5-4 Nibancho, Chiyoda-ku, / Tokyo 102-0084

Bureau WBI/APEFE

PAYS	VILLE	NOM	PRÉNOM	TÉLÉPHONE	EMAIL	ADRESSE
Bénin	Cotonou	GAQUERE	David	+229 21 30 73 35	d.gaquere@apefe.org	Bureau APEFE-Wallonie-Bruxelles 01 BP 3589 - Cotonou
Burkina Faso	Ouaga-dougou	WOIRIN	Didier	+226 25 36 36 97	d.woirin@apefe.org	Bureau APEFE-Wallonie-Bruxelles 01 BP 6625 Ouagadougou 01
Burundi	Bujumbura	JADIN	Olivier	+257 22 24 67 10	o.jadin@apefe.org	Bureau APEFE Wallonie-Bruxelles 52, Boulevard Mwezi Gisabo (Route Rumonge) Bujumbura
Rwanda	Kigali	NGOMA	Marie-Pierre	+250 25 25 71 808	mp.ngoma@apefe.org	Bureau APEFE Wallonie-Bruxelles KN07 Road, Plot 39, Nyarugenge District Kigali, RWANDA
Haïti	Port-au-Prince	MONTOISY	Pascal	+509 478 62 18	p.montoisy@apefe.org	Complexe Lafayette Delmas 71, Rue Serin - Appt. n° 7 Port-au-Prince - Haïti - W.I.

Budget 2019

TABLEAU DU BUDGET DES DEPENSES (en €)

Ministre	N° Prog	AB				Libellé	Budget ajusté	
		code éco 12	code éco 34	N° Ordre	Code fonctionnel		Crédit d'engagement	Crédit de liquidation
						PROGRAMME 01 - Montants à payer aux personnes attachées à l'organisme	24.805.000,00	24.598.000,00
						Titre I^{er} DEPENSES COURANTES		
BO	01	11	11	01	01130	Rémunération du personnel, y compris les charges sociales	16.314.000,00	16.314.000,00
BO	01	11	11	02	01130	Service social	110.000,00	110.000,00
BO	01	11	11	03	01130	Indemnités couvrant des charges réelles	790.000,00	790.000,00
BO	01	11	11	04	01130	Indemnités - Heures supplémentaires	25.000,00	25.000,00
BO	01	11	11	05	01130	Assurance complémentaire. Intervention patronale - carr ext.	142.000,00	142.000,00
BO	01	11	11	06	01130	BIJ - Frais de personnel	55.000,00	55.000,00
BO	01	11	11	07	01130	Formation professionnelle	50.000,00	50.000,00
BO	01	11	11	08	01130	Honoraires forfaitaires	0,00	0,00
BO	01	11	20	01	01130	Provision pension (part patronale)	1.454.000,00	1.454.000,00
BO	01	12	12	01	01130	Locaux et matériel	1.335.000,00	1.250.000,00
BO	01	12	11	01	01130	Frais de bureau	438.000,00	423.000,00
BO	01	12	11	02	01130	Gestion du contentieux	75.000,00	75.000,00
BO	01	12	11	03	01130	Autres prestations et travaux par tiers	1.051.000,00	1.052.000,00
BO	01	12	11	04	01130	BIJ - Frais de fonctionnement	238.000,00	238.000,00
BO	01	21	10	01	01130	Charges financières	756.000,00	756.000,00
BO	01	21	10	02	01130	BIJ - Charges financières	2.000,00	2.000,00
						TOTAL DEPENSES COURANTES	22.835.000,00	22.736.000,00
						Titre II DEPENSES EN CAPITAL		
BO	01	71	12	01	01130	Acquisitions immobilières nouvelles	0,00	0,00
BO	01	74	22	01	01130	Aménagement de bâtiments	75.000,00	75.000,00
BO	01	74	22	02	01130	BIJ - Aménagement de bâtiments	10.000,00	10.000,00
BO	01	74	22	03	01130	Acquisitions nouvelles de biens meubles	653.000,00	545.000,00
BO	01	74	22	04	01130	BIJ - Acquisition mobilier et matériel	7.000,00	7.000,00
BO	01	91	10	01	01130	Amortissement d'emprunts	1.225.000,00	1.225.000,00
						TOTAL DEPENSES EN CAPITAL	1.970.000,00	1.862.000,00
						PROGRAMME 02 - Visibilité Wallonie-Bruxelles	603.000,00	414.000,00
						Titre I^{er} DEPENSES COURANTES		
BO	02	12	11	01	01130	Visibilité internationale WB	603.000,00	414.000,00
BO	02	12	11	02	01130	Visibilité internationale WB - subventions	0,00	0,00
						TOTAL DEPENSES COURANTES	603.000,00	414.000,00
						Titre II DEPENSES EN CAPITAL		
	02						0,00	0,00
						TOTAL DEPENSES EN CAPITAL	0,00	0,00

						PROGRAMME 03 - Programme d'événements exceptionnels	330.000,00	330.000,00
						Titre I^{er} DEPENSES COURANTES		
BO	03	12	11	01	01130	Evénements exceptionnels - CF	330.000,00	330.000,00
BO	03	12	11	02	01130	Evénements exceptionnels - RW	0,00	0,00
						TOTAL DEPENSES COURANTES	330.000,00	330.000,00

						Titre II DEPENSES EN CAPITAL		
	03						0,00	0,00
						TOTAL DEPENSES EN CAPITAL	0,00	0,00

						PROGRAMME 04 - Représentation de la Communauté française à l'étranger	11.898.000,00	11.898.000,00
						Titre I^{er} DEPENSES COURANTES		
BO	04	11	11	01	01130	Rémunérations du personnel engagé dans le cadre d'actions à l'étranger	6.345.000,00	6.345.000,00
BO	04	12	11	01	01130	Dépenses de toute nature concernant les représentations Wallonie-Bruxelles à l'étranger	5.403.000,00	5.403.000,00
						TOTAL DEPENSES COURANTES	11.748.000,00	11.748.000,00

						Titre II DEPENSES EN CAPITAL		
BLO	04	84	22	01	01130	Aménagements de bâtiments	80.000,00	80.000,00
BO	04	84	22	02	01130	Acquisitions immobilières nouvelles	0,00	0,00
BO	04	84	22	03	01130	Acquisitions nouvelles de biens meubles	70.000,00	70.000,00
						TOTAL DEPENSES EN CAPITAL	150.000,00	150.000,00

						PROGRAMME 05 - Secteur multilatéral	7.496.000,00	7.274.000,00
						Titre I^{er} DEPENSES COURANTES		
BO	05	12	11	01	01130	Dépenses de toute nature dans le domaine multilatéral CF	265.000,00	265.000,00
BO	05	12	11	02	01130	Dépenses de toute nature dans le domaine multilatéral RW	150.000,00	135.000,00
BO	05	33	00	01	01130	Subventions de projets dans le domaine multilatéral CF	922.000,00	1.008.000,00
BO	05	33	00	02	01130	Subventions de projets dans le domaine multilatéral RW	1.743.000,00	1.450.000,00
BO	05	33	00	03	01130	Actions cofinancées par l'Union européenne (DO 32) - RW	115.000,00	115.000,00
BO	05	35	40	01	01130	Cotisations à divers organismes multilatéraux CF	4.146.000,00	4.146.000,00
BO	05	35	40	02	01130	Cotisations à divers organismes multilatéraux RW	155.000,00	155.000,00
						TOTAL DEPENSES COURANTES	7.496.000,00	7.274.000,00

						Titre II DEPENSES EN CAPITAL		
	05						0,00	0,00
						TOTAL DEPENSES EN CAPITAL	0,00	0,00

						PROGRAMME 06 - Secteur bilatéral	7.209.000,00	5.635.000,00
						Titre I^{er} DEPENSES COURANTES		
BO	06	12	11	01	01130	Dépenses de toute nature dans le domaine bilatéral - CF	1.207.000,00	1.043.000,00
BO	06	12	11	02	01130	Dépenses de toute nature dans le domaine bilatéral - RW	585.000,00	409.000,00
BO	06	33	00	01	01130	Subventions de projets dans le domaine bilatéral - CF	2.713.000,00	2.218.000,00
BO	06	33	00	02	01130	Subventions de projets dans le domaine bilatéral - RW	2.408.000,00	1.772.000,00
						TOTAL DEPENSES COURANTES	6.913.000,00	5.442.000,00

						Titre II DEPENSES EN CAPITAL		
BO	06	52	10	01	01130	Subventions patrimoniales dans le domaine bilatéral - CF	103.000,00	63.000,00
BO	06	52	10	02	01130	Subventions patrimoniales dans le domaine bilatéral - RW	193.000,00	130.000,00
						TOTAL DEPENSES EN CAPITAL	296.000,00	193.000,00

						PROGRAMME 07 - Politiques sectorielles	16.478.000,00	14.654.000,00
						Titre I^{er} DEPENSES COURANTES		
BO	07	01	00	01	01130	COCOF	252.000,00	252.000,00
BO	07	12	11	01	01130	Dépenses de toute nature dans les politiques sectorielles CF	3.580.000,00	3.089.000,00
BO	07	12	11	02	01130	Dépenses de toute nature dans les politiques sectorielles RW	734.000,00	590.000,00
BO	07	33	00	01	01130	Subventions de projets dans les politiques sectorielles - CF	7.515.000,00	6.569.000,00
BO	07	33	00	02	01130	Subventions de projets dans les politiques sectorielles - RW	939.000,00	665.000,00
BO	07	33	00	03	01130	Subventions de projets dans les politiques sectorielles - RW	3.458.000,00	3.489.000,00
						TOTAL DEPENSES COURANTES	16.478.000,00	14.654.000,00

						Titre II DEPENSES EN CAPITAL		
BO	07	52	10	01	01130	Subventions patrimoniales dans les politiques sectorielles - CF	0,00	0,00
BO	07	52	10	02	01130	Subventions patrimoniales dans les politiques sectorielles - RW	0,00	0,00
BO	07	74	22	01	01130	Acquisitions nouvelles de biens meubles - CF	0,00	0,00
BO	07	74	22	02	01130	Acquisitions nouvelles de biens meubles - RW	0,00	0,00
						TOTAL DEPENSES EN CAPITAL	0,00	0,00

						PROGRAMME 08 - Dépenses particulières	0,00	0,00
						Titre I^{er} DEPENSES COURANTES		
BO	08	01	00	01	01130	Ristournes et non-valeurs	0,00	0,00
BO	08	01	00	02	01130	BIJ - Divers - Activités exceptionnelles	0,00	0,00
						TOTAL DEPENSES COURANTES	0,00	0,00
						Titre II DEPENSES EN CAPITAL		
	08						0,00	0,00
						TOTAL DEPENSES EN CAPITAL	0,00	0,00

						PROGRAMME 09 - Activités du BIJ	4.758.000,00	4.595.000,00
						Titre I^{er} DEPENSES COURANTES		
BO	09	12	11	01	01130	Activités Centre de Ressource SALTO	0,00	0,00
BO	09	12	11	02	01130	Programmes internationaux WBI - RW	39.000,00	39.000,00
BO	09	12	11	03	01130	Activités EURODESK	0,00	0,00
BO	09	12	11	04	01130	Activités Programme Européen - Chapitre 2 - Jeunesse	200.000,00	200.000,00
BO	09	12	11	05	01130	Programmes internationaux WBI - CF	147.000,00	147.000,00
BO	09	33	00	01	01130	Activités du programme Jeunesse en Action	0,00	0,00
BO	09	33	00	02	01130	Contribution MCF dans les activités (Bel'J)	20.000,00	27.000,00
BO	09	33	00	03	01130	Programmes internationaux WBI - CF	604.000,00	590.000,00
BO	09	33	00	04	01130	Programmes internationaux WBI - RW	245.000,00	442.000,00
BO	09	33	00	05	01130	Programmes internationaux WBI - COCOF	0,00	0,00
BO	09	33	00	06	01130	Programmes découlant des dons et legs	0,00	0,00
BO	09	33	00	07	01130	Activités Centre de Ressource SALTO	0,00	0,00
BO	09	33	00	08	01130	Activités Programme Européen - Chapitre 2 - Jeunesse	2.150.000,00	2.360.000,00
BO	09	33	00	09	01130	Corps de Solidarité Européen	1.353.000,00	790.000,00
						TOTAL DEPENSES COURANTES	4.758.000,00	4.595.000,00

						Titre II DEPENSES EN CAPITAL		
	09						0,00	0,00
						TOTAL DEPENSES EN CAPITAL	0,00	0,00

						PROGRAMME 10 - Dépenses pour ordre	2.300.000,00	2.300.000,00
						Titre I^{er} DEPENSES COURANTES		
BO	10	03	10	02	01130	Divers	2.300.000,00	2.300.000,00
						TOTAL DEPENSES COURANTES	2.300.000,00	2.300.000,00
						Titre II DEPENSES EN CAPITAL		
	10						0,00	0,00
						TOTAL DEPENSES EN CAPITAL	0,00	0,00

TOTAL GENERAL DES DEPENSES	75.877.000,00	71.698.000,00
-----------------------------------	----------------------	----------------------

TOTAL Titre I^{er} DEPENSES COURANTES	73.461.000,00	69.493.000,00
--	----------------------	----------------------

TOTAL Titre II DEPENSES EN CAPITAL	2.416.000,00	2.205.000,00
---	---------------------	---------------------

TOTAL GENERAL DES DEPENSES	75.877.000,00	71.698.000,00
TOTAL GENERAL DES DEPENSES CODES 0,8,9	3.675.000,00	3.675.000,00
TOTAL CODES 0X	2.300.000,00	2.300.000,00
TOTAL CODES 8X	150.000,00	150.000,00
TOTAL CODES 9X	1.225.000,00	1.225.000,00
RESULTAT SEC DEPENSES	72.202.000,00	68.023.000,00

Lexique

AAL	Assisted Ambient Living
ABPF	Association belge des professeurs de français
ACC	Autorité centrale communautaire
ACCT	Agence de Coopération culturelle et technique
ACDI	Agence canadienne de développement international
ACODEV	Fédération des ONG de coopération au développement
ACP	Groupe des Etats d'Afrique, des Caraïbes et du Pacifique
ADC	Aide à la Décentralisation Culturelle
ADEB	Association des Editeurs belges de langue française
AECG	Accord économique et commercial global
AFEX	Architectes Français à l'Export
AGR	Activités génératrices de revenus
AIECF	Association internationale des experts culturels francophones
AIFBD	Association internationale francophone des Bibliothécaires
AIFRIS	Association internationale pour la Formation, la Recherche et l'Intervention sociale
AILF	Association internationale des Libraires francophones
AIMF	Association internationale des Maires francophones
AJP	Association des Journalistes Professionnels
ALAC	Agent de liaison académique et culturelle
ALBA	Alliance bolivarienne pour les Amériques
ALS	Agent de liaison scientifique
AME	Agence de Mobilisation Economique
AMKA	Coopérative (amka mulimaji wa kahawa)
APAIE	Asia Pacific Association for International Education
APEFE	Association pour la Promotion de l'Education et de la Formation à l'Etranger
APFB	Association des Professeurs de et en français de Bulgarie
ARE	Assemblée des Régions d'Europe
ARES	Académie de recherche et d'enseignement supérieur
ARYM	Ancienne République yougoslave de Macédoine
ASBL	Association Sans But Lucratif
ASCUN	Asociación Colombiana de Universidades
ASECD	l'Association de Soutien aux Enfants en Circonstances Difficiles
ASI	Associations dont l'objet principal (dans les statuts d'ASBL) est la solidarité internationale et/ou la coopération internationale au développement
AST	Agence de stimulation technologique
AUF	Agence universitaire de la francophonie
AVCB	Association de la Ville et des Communes de la Région de Bruxelles-Capitale
AWAC	Agence wallonne de l'air et du climat
AWEX	Agence wallonne à l'exportation et aux investissements étrangers
BAL	Beaux-Arts de Liège
BAM	Beaux-arts de Mons
BASR	Bethleem Arab society for Rehabilitation
BCAG	Beijing Capital Agrobusiness
BD	Bande dessinée
BEI	Banque européenne d'investissement
BIE	Brussels Invest & Export
BIJ	Bureau International Jeunesse

BIP	Biennale de l'image possible
BODW	Business of Design Week
CA	Conseil d'Administration
CAF	Commission administrative et financière
CAN	Climate Active Neighbourhoods project
CAPAC	Caisse auxiliaire de paiement des allocations de chômage
CAPES	Coordenação de Aperfeiçoamento de Pessoal de Nível Superior
CAPJC	Centre Africain de Perfectionnement des Journalistes et Communicateurs
CARA	Central Adoption Resource Authority
CASIW	Cellule d'appui pour la Solidarité internationale wallonne
CAVTK	Centre agronomique et vétérinaire tropical de Kinshasa
CBDIBA	Centre Béninois pour le Développement des Initiatives à la Base
CCA	Centre culturel d'Auderghem
CCS	Country Cooperation Strategy
CDCU	Comité Départemental des Clubs Universitaires
CEBIT	Centrum für Büroautomation, Informationstechnologie und Telekommunikation
CEC	Coopération par l'Education et la Culture
CEDESURK	Centre de documentation de l'enseignement Supérieur, Universitaire et de la Recherche de Kinshasa
CEF	Conseil de l'Education et de la Formation
CELF	Centre européen de langue française
CERI	Centre pour la recherche et l'innovation dans l'enseignement
CETAD	Cellule d'Appui à la Décentralisation
CGHE	Conseil général des Hautes Ecoles
CGSLP	Syndicat
CHU	Centre hospitalier universitaire
CHUK	Centre Hospitalier Universitaire de Kigali
CIEF	Centre International d'Études Françaises
CIF	Centre international de formation de l'Organisation internationale du Travail
CIFOIT	Centre international de formation de l'Organisation internationale du Travail
CILF	Conseil international de langue française
CINARS	Conférence internationale des arts de la scène
CIPE	Conférence interministérielle de Politique étrangère
CIPS	Comité interministériel pour la Politique de siège
CIRCOM	Coopérative Internationale de Recherche et d'Action en matière de Communication
CIRI	Commission interuniversitaire des relations internationales
CIRTEF	Conseil International des Radios - Télévisions d'Expression Française
CITF	Commission internationale de théâtre francophone
CIUF	Conseil inter-universitaire de la Fédération Wallonie-Bruxelles
CIVA	Centre International pour la Ville, l'Architecture et le Paysage
CLAC	Centres de lecture et d'animation culturelle
CLES	Centre libanais pour l'Education spécialisée
CMF	Conférence Ministérielle de la Francophonie
CMP	Commission mixte paritaire
CNAA	Académie nationale chinoise des arts
CNCD	Coordination nationale pour le changement et la démocratie
CNDC	Centre national de coopération au développement

CNPq	Conseil National de Développement Scientifique et Technologique
COAG	Comité de l'agriculture
COBRA	Copenhague, Bruxelles, Amsterdam
COCOF	Commission communautaire française
CONFESJES	Conférence des ministres de la Jeunesse et des Sports de la francophonie
CONFEMEN	Conférence des ministres de l'Education des pays ayant le français en partage
CONICYT	Commission nationale de Recherche scientifique et technologique
COP	Conférence des Parties
COREPER	Comité de représentants permanents
COSME	Programme pour la compétitivité des entreprises et des PME
COSO	Committee Of Sponsoring Organizations of the Treadway Commission
CPAS	Centre public d'action sociale
CPF	Conseil Permanent de la Francophonie
CPH - DOX	Copenhague International Documentary Film Festival
CREAHM	Création et Handicap Mental
CRM	Centre de Recherches Métallurgiques
CRUCH	Conseil des Recteurs des Universités chiliennes
CSA	Conseil Supérieur de l'Audiovisuel
CSC	China Scholarship Council
CTB	Agence Belge de Développement
CTE	Coopération Territoriale Européenne
CTEJ	Chambre des Théâtres pour l'Enfance et la Jeunesse
CUD	Commission universitaire pour le développement
CWB	Centre Wallonie-Bruxelles
CWBCI	Conseil Wallonie-Bruxelles pour la Coopération internationale
DDHDP	Délégation à la paix, à la démocratie et aux droits de l'Homme
DES	Diplôme d'enseignement spécialisé
DGD	Direction générale du développement
DGE	Direction générale Coordination et Affaires européennes
DGO3	Direction générale opérationnelle de l'Agriculture, des Ressources naturelles et de l'Environnement
DGO6	Direction générale opérationnelle de l'Economie, de l'Emploi et de la Recherche
DIB	Designed in Brussels
DLR	Deutsches Zentrum für Luft- und Raumfahrt
DWB	Délégation Wallonie-Bruxelles
E&LI	Ministère néerlandais des Affaires économiques, de l'Agriculture et de l'Innovation
EACEA	Agence exécutive pour l'éducation, l'audiovisuel et la culture
EAIE	European Association for International Education
EECERA	European Early Childhood Education Research Association
EES	Etablissement d'enseignement supérieur
EFACAP	Ecole Fondamentale d'Application - Centre d'Appui Pédagogique
EFM	Marché Européen du Film de Berlin
EHEF	European Higher Education Fair
EJCS	Education, Jeunesse, Culture, Sport
ELAN	Ecole et langues nationales en Afrique
ELKT	Eurométropole Lille-Courtrai-Tournai
ELTE	l'Université de Budapest Eötvös Loránd

EMILE	Enseignement d'une matière par l'intégration d'une langue étrangère
ENSAV	Ecole Nationale Supérieure des arts visuels
EPOC	Comité des politiques d'environnement
EPSCO	Employment, Social Policy, Health and Consumer Affairs Council configuration
ERAIFT	École Régionale Post Universitaire d'Aménagement et de Gestion Intégrés des Forêts et Territoires Tropicaux
ERM	Ecole Royale Militaire
ESK	Ecole Supérieure de Kinésithérapie
ESTEC	European Space Research and Technology Centre
ETEP	European Talent Exchange Program
ETP	équivalent temps plein
EUNIC	Réseau européen des Instituts culturels
EURES	EUROpean Employment Services
FR.S. - FNRS	Fonds de Recherche Scientifique
FR.S.-FNRS	Fonds de la recherche scientifique
FAMEQ	Fédération des Associations de Musiciens Éducateurs du Québec
FAO	Organisation des Nations Unies pour l'alimentation et l'agriculture
FAPESP	Agence de financement de la recherche de Sao Paulo
FASI	Fédération des associations de solidarité internationale
FB	FaceBook
FEADER	Fonds européen agricole pour le développement rural
FED	Fonds européen développement
FEDER	Fonds européen de développement régional
FEIS	Fonds européen pour les investissements stratégiques
FFI	Flanders Fashion Institute
FFIDDHOP	Fonds francophone d'initiatives pour la démocratie, les droits de l'Homme et la paix
FFIDDHOP	Le Fonds francophone d'initiatives pour la démocratie, les droits de l'Homme et la paix
FGTB	Fédération générale du travail de Belgique
FIC	Festival Internacional Cervantino
FIFF	Festival International du Film francophone de Namur
FIFOG	Festival international du Film oriental de Genève
FIJ	Fédération Internationale des journalistes
FINNOV	Réseau francophone de l'innovation
FINNOVAR	Forum international sur la promotion des innovations et des partenariats dans le secteur agroalimentaire et les agro-res-sources
FIPA	Festival International des Programmes audiovisuels de Biarritz
FIPF	Fédération internationale des Professeurs de français
FIT	Flanders Investment & Trade
FLE	Français Langues Etrangères
FMU	Fonds Multilatéral Unique
FNRS	Fonds National de Recherche Scientifique
FOKAL	Fondation Connaissance et Liberté
FOREM	L'Office wallon de la formation professionnelle et de l'emploi
FSE	Fonds social européen
FUNDP	Facultés universitaires Notre-Dame de la Paix à Namur
FWA	Fédération Wallonne de l'Agriculture
FWB	Fédération Wallonie-Bruxelles
FWO	Fonds de la Recherche Flandre

GADIF	Groupe des Ambassadeurs, Délégué et Institutions francophones
GAL	Groupe d'action locale
GES	Gaz à effet de serre
GIEC	Groupe d'experts intergouvernemental sur l'évolution du climat
GTCG	Groupe de travail pour la participation des femmes et des jeunes filles aux activités de jeunesse et de sport
GTTM	Groupe de travail « traités mixtes »
HACA	Haute Autorité de la Communication Audiovisuelle
HAICA	Haute Autorité indépendante de la Communication audiovisuelle
HCDH	Haut-Commissaire des Nations Unies aux droits de l'Homme
HCMV	Hô-Chi-Minh-Ville
HEB	Haute Ecole de Bruxelles
HELMo	Haute Ecole Libre Mosane
IAD	Institut des arts de diffusion
ICAIC	Instituto Cubano de Arte e Industria Cinematográficos
ICS	Innovative Coating Solutions
IDETA	Intercommunale de Développement des arrondissements de Tournai, d'Ath et des communes avoisinantes
IDFA	International Documentary Film Festival Amsterdam
IDIS-FunMAT	Ecole doctorante internationale active dans le domaine des matériaux fonctionnels pour l'énergie, les technologies de l'information et la santé
IEASA	Institute of Estate Agents of South Africa
IEPF	Institut de l'Energie et de l'Environnement de la Francophonie
IEPF	Institut de l'Energie et de l'Environnement de la Francophonie
IFADEM	Initiative francophone pour la formation à distance des maîtres
IFADEM	Initiative francophone pour la formation à distance des maîtres
IFAG	Institut de la Francophonie pour l'Administration et la Gestion
IFARME	Institut wallon de formation en alternance et des indépendants et petites et moyennes entreprises
IFDD	Institut de la Francophonie pour la développement durable
IFEF	Institut francophone de la Francophonie
IFFR	Internationale Film Festival Rotterdam
IHECS	Institut des Hautes Etudes des Communications Sociales
INA	Institut national de l'audiovisuel
INCOBRA	Increasing International Science, Technology and Innovation Cooperation between Brazil and the European Union
INES	INDICATEURS DES SYSTÈMES D'ENSEIGNEMENT
INSAS	Institut National Supérieur des Arts du Spectacle
INTERREG	Interreg est un programme européen visant à promouvoir la coopération entre les régions européennes
IPGRI	International Plant Genetic Resources Institute
IPSI	Institut de Presse et des Sciences de l'Information
IPT	Institute for Technological Research
IPW	Institut du Patrimoine Wallon
IRELAC	Institut Interuniversitaire pour les Relations entre l'Union Européenne, l'Amérique latine et les Caraïbes
IRENA	Agence internationale de l'énergie renouvelable
ISAD	Istituto Superiore di Architettura e Design in Milan
ISELP	Institut Supérieur pour l'Etude du Langage Plastique
ISFSC	Institut supérieur de formation sociale et de communication
ISLV	Institut Supérieur des langues vivantes
ISTI	Institut supérieur de Traduction et d'Interprétation
ITA	Institut de Technologie alimentaire

ITRE	Industrie, Recherche et Energie
JIF	Journée internationale de la francophonie
JNU	Jawaharlal Nehru University
KSAP	Krajowa Szkoła Administracji Publicznej
LARN	L'Unité de Recherche Laboratoire d'Analyse par Réaction Nucléaire
LCO	Langue et culture d'origine
LEADER	Liens entre actions pour le développement de l'économie rurale
LGBT	Lesbiennes, gays, bisexuels et trans
LIEU	Réseau Entreprises-Universités
LOJIQ	Les Offices jeunesse internationaux du Québec
MAD	Mode and Design
MAO	Musiques Assistées par Ordinateur
MCF	Ministère de la Communauté Française
MFWB	Ministère de la Fédération Wallonie-Bruxelles
MIF	Marché International du Film de Cannes
MIFA	Marché International de programmes d'animation d'Annecy
MIPCOM	Marché International des contenus audiovisuels de Cannes
MIPIM	Marché international des professionnels de l'immobilier
MIPTV	Marché International de la Télévision de Cannes
MIPTV	Marché International des Programmes de Télévision
MIT	Massachusetts Institute of Technology
MMM	Mons Memorial Museum
MNAR	Muzeul National de Arta al Romaniei
MOST	Ministère chinois des Sciences et Technologies
MRI	Ministère des relations internationales
MUBE	Museo brasileiro da Escultura de Sao Paulo
NAFSA	Association des éducateurs internationaux
NAMOC	The National Art Museum of China
NCP	Points de Contact Nationaux
NFA	Nicolas Firket Architects
NPI	Note de politique internationale
NRF	National Research Foundation
NU	Nations Unies
OCDE	Organisation de coopération et de développement économiques
ODD	Objectifs pour le développement durable
OHCHR	Haut-Commissariat aux droits de l'homme
OIF	Organisation internationale de la francophonie
OIP	Organismes d'intérêt public
OIT	Organisation internationale du Travail
OLC	Ouverture aux Langues et aux Cultures
OMS	Organisation mondiale de la Santé
ONG	Organisation non gouvernementale
ONU	Organisation des Nations Unies
ONUDI	Organisation des Nations Unies pour le développement industriel
OQWBJ	Office Québec Wallonie Bruxelles pour la Jeunesse
ORCW	Orchestre Royal de Chambre de Wallonie

OSIM	Organisations de Solidarité Issues des Migrations
OVR	Opération Villages Roumains
PAC	Politique agricole commune
PACA	Région Provence - Alpes - Côte d'Azur
PAD	Programme d'échange pédagogique
PADI	Programme d'Appui au Développement de l'Irrigation
PCC	Point Contact Culture
PCRD	Programme-cadre de Recherche et de Développement
PECO	Pays d'Europe Centrale et Orientale
PECS	Picture Exchange Communication System
PED	Pays en développement
PEV	Politique européenne de voisinage
PIB	produit intérieur brut
PIED	Petits États Insulaires en Développement
PISA	Program for International Student Assessment
PMA	Pays les moins avancés
PME	Petites et moyennes entreprises
PPEJ	Programme de Promotion de l'Entrepreneuriat des jeunes
PPP	Partenariats Publics-Privés
PSIPN	Plateforme de Solidarité Internationale en province de Namur
R&D	Recherche et Développement
R&I	Recherche et Innovation
RCAI	Réseau Congolais des Acteurs de l'Innovation
RDC	République démocratique du Congo
REFRAM	Réseau francophone des Régulateurs des Médias
RESI	Rat für Entwicklungszusammenarbeit Solidarität und Integration
RFI	Radio France internationale
RIWAQ	Centre Palestinien pour la protection de l'architecture traditionnelle en Palestine
RNW	Radio Netherlands Worldwide
RU	Royaume-Uni
RW	Région Wallonne
RWTH	L'école supérieure polytechnique de Rhénanie-Westphalie
SACD	Société des Auteurs et Compositeurs Dramatiques
SARFT	State Administration of Radio, Film and Television
SCAM	Société civile des Auteurs multimédia
SIE	Service des impôts des entreprises
SJDF	Société Japonaise de Didactique du Français
SMA	Service de Médias audiovisuels
SMA	Service de médias audiovisuel
SNDDAI	Stratégie Nationale de Développement Durable de l'Agriculture Irriguée
SPF	Service public fédéral
SPW	Service public de Wallonie
SVE	Service Volontaire Européen
SWDE	Société wallonne des eaux
TFC	Task force coopération
TIC	Technologies de l'information et de la communication

TIFF	Transilvania International Film Festival
TNB	Centre Européen théâtral et chorégraphique
TPE	Très petites entreprises
TTR-ELAT	Top Technology Region Eindhoven-Leuven-Aachen
UCL	Université de Louvain
UE	Union Européenne
UEH	Université d'Etat d'Haïti
UEMOA	Union Economique et Monétaire ouest-africaine
UFAR	Université française en Arménie
ULB	Université Libre de Bruxelles
ULBU	Université Lumière de Bujumbura
ULG	Université de Liège
UNESCO	United Nations Educational, Scientific and Cultural Organisation
UNICUM	International Triennial of Ceramics
UVCW	Union des villes et communes de Wallonie
UWE	Union Wallonne des Entreprises
VAI	Vlaams Architectuurinstituut
VEE	Villes-Energie-Environnement
VIH	Virus de l'immunodéficience humaine
VTT	Technical Research Centre of Finland
WABAN	Wallonia Business Angels Network
WABAN	Wallonia and Brussels
WBA	Wallonie-Bruxelles Architectures
WBDM	Wallonie-Bruxelles Design/Mode
WBI	Wallonie-Bruxelles International
WBIimages	Wallonie-Bruxelles Images
WBM	Wallonie-Bruxelles Musiques
WBT	Wallonie-Bruxelles Tourisme
WBT/D	Wallonie-Bruxelles Théâtre/Danse

ÉDITRICE RESPONSABLE

Pascale Delcomminette
Place Saintelette 2
B-1080 Bruxelles

GRAPHISME

Polygraph'
www.polygraph.be

IMPRESSION

Imprimerie Nuance4
www.nuance4.be

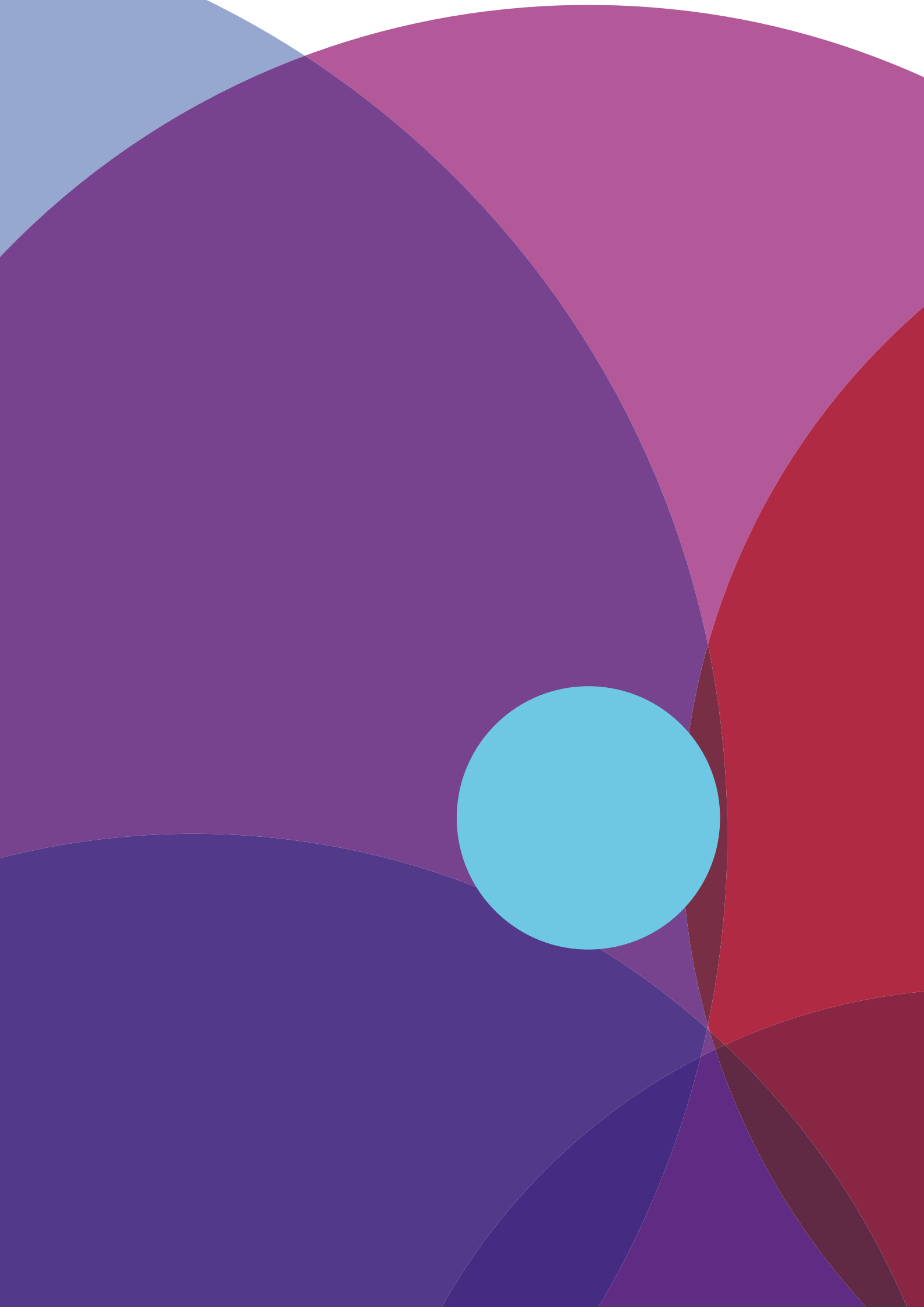



Feel inspired

Wallonie-Bruxelles International

Place Saintelette 2

B-1080 Bruxelles

T +32 2 421 82 11

F +32 2 421 84 81

wbi@wbi.be

www.wbi.be